

KARIYA

かりや
市民たより

2026

6

No.2383

レッツダンス!
上手に踊れるかな?

- 4 **特集** がんの話をしよう
- 8 歴史博物館企画展
刈谷のスポーツ史 ～する みる ささえる～

情報コーナー

- 9 総合運動公園にカフェなどがオープン、
於大の方 生誕500年記念 ロゴマーク募集
- 10 市県民税・森林環境税
- 11 自治会に加入しましょう、
認知症家族支援プログラム
- 12 豊田自動織機シャイニングベガ 特別招待、
洲原公園レクリエーション施設 テニス教室、
総合文化センターイベント
- 13 大学連携講座、子ども・親子文化体験講座
- 14 情報公開請求および
個人情報開示請求の実施状況、
刈谷市アジパラニュース

- 24 7月の相談など
- 25 日曜等当直医、日曜等水道工事日直^{ほか}
- 26 TEAM刈谷の挑戦、かりや歴史探訪
- 27 カメラだより

時 期間・日時 **場** 場所・会場 **内** 内容
講 講師・指導 **対** 対象・資格 **定** 定員・募集数
¥ 費用・受講料 **持** 持物・服装 **申** 申込み・応募
他 その他 **問** 問合せ **ID** HP検索用番号

※**対** どなたでも、**定** 特になし、**¥** 無料の場合は省略。
 ※**申** **LINE** はメニューの便利機能タブ、予約ボタンから申込み。
 ※あいち電子申請・届出システムは、一部のスマホなどで
 利用できない場合があります。



カンガルールーム ID1012227
 マークの記事はカンガルールームで6カ月
 以上の未就学児をお預かりします。
 ※利用は市内在住、在勤または在学の人のみ。



暮らしの情報が手軽に
受け取れます。ぜひ、ダ
ウンロードしてください。



市からのお知らせ・情報は
こちらから

LINE

受け取る情報の選択、
オンライン申
請などができ
ます。



メール配信サービス

防災、気象、防犯・学
校情報は刈谷
市メール配信
サービスをご
利用ください。



かりや市民だより ID1001617

毎月1日に発行し、
発行日までにお届けし
ています。電子版を読
んでいて紙配布が不要
な場合や、届かない場
合は、QRまたは電話で
広報広聴課 (☎62-1001) へ。



▲配布不要



▲届かない

市長メッセージ

刈谷市ハーモニーカンパニーとして、新たに関興業
 ㈱)を認定しました。女性活躍推進に積極的に取り組ん
 でいる市内の事業者を認定する制度で、今回で計24社
 の認定となりました。中小企業を取り巻く環境におい
 て、人手不足の解消や仕事と家庭の両立が可能な社会
 の実現が求められている中で、女性の活躍推進に取
 り組む企業の皆さまに敬意を表します。本市としまし
 て、こうした取組を進めやすい環境づくりに努めてま
 いります。



稲垣 武 市長



表紙の裏側

なのはな児童館で開催している親子キッズチア。柔軟体操
 や手押し車などのウォーミングアップを行った後、それぞれ
 に配られたキラキラのポンポン
 に子どもたちは大喜び。講師が
 基本のポーズを見せると、初め
 てのチアダンスに少し緊張した
 表情を見せながらも、音楽がか
 かると親子で楽しそうに体を動
 かしていました。





刈谷の ★輝く人



刈谷にゆかりのある輝く人を紹介します！



第48代海上保安庁長官
せぐち よしお
瀬口 良夫 さん

プロフィール

今川町出身、62歳。刈谷高校野球部時代には、エースとして夏の県大会準決勝まで勝ち進み、工藤公康投手を擁する名古屋電気高校（現・愛工大名電高校）と対戦。



▲昨年の海の日に行われたプロ野球始球式の様子



日本テレビ
野球中継
公式YouTube

日本の海の治安を守る誓

「海の平和を守らなければ日本は成り立たない」と話すのは、海上保安庁長官の瀬口さん。海上保安庁は、日本の沿岸水域における犯罪の取締り、海難の防止、安全の確保、環境保全などを任務としています。「日本は島国なので、船での輸入や漁業が盛んで、海難も多い。海の安全や秩序を守ることに海上保安官一同、誇りをもって任務にあたっている」と力強く話します。

国を守るということ

海軍出身の父の影響で幼少期から海への憧れがあった瀬口さん。「父から船や飛行機、海の話をお風呂で聞いていた。中学生くらいの時には船に関係する仕事に就きたいと思っていた」と笑顔で話します。高校卒業後は、船に乗る仕事に就くには海上保安庁が一番という思いで海上保安大学校に入学し、海への第一歩を踏み出しました。

海上保安庁に入庁後、最初に赴任した北海道・根室では、北方四島付近の領海警備にあたりました。漁業を行う日本の漁船が、旧ソ連の国境警備隊に拿捕されないように守る役割を担い、「国を守るということの大切さと厳しさ、さらに北海道の厳しい自然環境も相まって印象深い」と当時の思いを話します。その後は鹿児島で尖閣諸島の警備も経験。「尖閣には人はいないが、日本にとっては重要な場所。そこでの警備はとても貴重な経験」と語ります。

長官としては、特に現場力の強化に尽力。「海上保安庁の組織の根源は現場。ベテランの培ってきた技術や知識を若手に伝承する環境づくりを意識してきた」と語気を強めます。

海の未来を守る礎を

尖閣諸島をはじめ、日本の安全保障環境が厳しい状況にある中、今までなかった対策も進めています。「ドローンの対応など、新たな体制を整え、強靱で持続可能な組織づくりを進めていく。自分が退任してからも組織づくりは続くので、その道標を残したい」と意気込みます。

質実剛健の精神のもと、毅然と海の秩序を守ってきた瀬口さん。今後も後進の育成に力を注ぎ、日本の海の未来を守り続けます。

★輝く人の原動力！

部活帰りの思い出

高校の部活後は、刈谷市駅周辺のお店で仲間とおでんや焼きそば、揚げあんまきをよく食べていました。



▲瀬口さんが高校生のころの刈谷市駅前

あの夏の後悔

高校最後の夏の大会準決勝、終盤に投手としてマウンドに立つことを恐怖心から断ってしまい、結局負けてしまいました。その時の後悔が、仕事の原動力になっています。



▲準決勝終盤の円陣

特集 がんの話をしよう

—がん検診を受けましょう—



乳がんを経験し、乳がんサバイバーとして活躍する

たけうち かおり
竹内 香織 さん

38歳の時に乳がん^{りがん}に罹患。左乳房部分切除を経て寛解。現在は、乳がんサバイバーとして入浴着普及活動に携わり、自身が立ち上げた下着ブランドのランジェリーデザイナーとしても活躍中。



Instagram

がんサバイバー…治療中、治療後経過観察中、再発や転移の人を含む、がんを経験しながら生きている人

一生のうちにがんと診断される人の割合

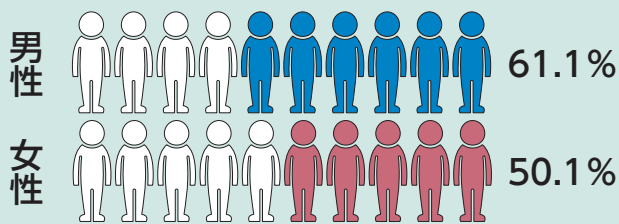

出典：国立がん研究センターがん情報サービス

がんは日本人の2人に1人が罹患し、男性は4人に1人、女性は6人に1人が亡くなるとされる身近な病気です。早期発見・早期治療により生存率の向上が期待され、刈谷市でも早期発見によりがんを克服して元気に暮らしている人が多くいます。今回は、実際がんとを経験した人へのインタビューから、がん検診を受けることの大切さを考えます。

問健康推進課 (☎23-9559) ID1003361

竹内さんが経験した がんの話

診断される前のがんのイメージ

がんは特別な人になるものだと思っていましたし、地球が減んでも自分は生き残ると思うくらいに、健康には自信がありました。がん^{がんと}に罹患するとも思っていなかったのに、会社の健康診断は受けていたのですが、がん検診は考えたこともなかったです。

自覚症状と受診までの経緯

夫の仕事でベルギーに住んでいた時に、芸能人の乳がん体験談をテレビで見ました。「梅干しのような感触があった」という話があり、そんなこともあるんだと半信半疑で右側の乳房を触ってみたら、同じような違和感があったので、すぐに現地の病院を受診しました。しかし、外国語でのやりとりが難しく、医師からは「おそらく悪くない」という曖昧な説明しかされず、不安が解消されませんでした。精密検査を受けるために一時帰国し、再度病院を受診しました。

がんの宣告と心境

自己触診で気になったのは右側の乳房でしたが、実際^{じつじ}にがんが見つかったのは左側の乳房でした。ドラマのように家族同席での宣告を想像していたのですが、医師からは「乳がん。中でも悪性の腫瘍」とざらりと伝えられました。非常に戸惑いましたし、ショックも大きかったです。診察室を出た時の、足に力が入らず、ぐにゃと視界がゆがむような感覚をいまだに覚えています。その後検査を進めていくと、高悪性であることや、3.5cmの腫瘍があることが判明しました。

“まさか私^{わたし}ががんになるなんて思っていませんでした。”



「手術をする」という決断

がんが見つかったからは、脳や肺に転移したらどうしよう、というのが一番不安で怖かったです。医師から手術が必要であること、万が一、転移した場合も含めて抗がん剤などの化学療法や放射線治療が効かないことを宣告時に伝えられました。また、部分切除なのか全摘出なのか、手術をしてみないと分からないと説明を受けました。乳房を切ることは女性としてショックなことです。治療せずそのまま生きていこうかなと考えたこともあります。しかし、乳房を残したとしても、**全身にがんが広がり、痛みが出て、家族にも迷惑をかけたとしたら、「こうするべきじゃなかった」と後悔すると思いましたし、**病院に付き添ってくれた妹が「切ったら生きられるよ」と言ってくれたこともあり、手術を受けることを決意しました。

乳がんサバイバーとしての活動

闘病生活中に感じた悔しさから、下着ブランドを立ち上げました。また、現在はがん患者の人などが集まれるコミュニティを2つ運営しています。活動に参加する人の中には、自分のことについて相手や場所によって話す内容を考えてなければならないことに辛さを感じる人も多くいます。そのような方に、「**がんについて話せる場や話さなくても気持ちを共有できる場があること**」をこれからもっと伝えていきたいです。

入浴着を着てお風呂に入ろう会

入浴着を着てお風呂に入り、乳がんのセルフチェック講習を行い、みんなで昼食を食べます。もっと多くの人に入浴着を知って、体験して、もう一度お風呂を楽しんでほしいです。

場天然温泉かきつばたなどの温泉施設

対手術痕や乳房切除などで外見に変化がある人など

他開催情報はInstagramをご覧ください。



街かど保健室〜つむぎ〜

参加者同士が自由に語り合い、闘病に伴う不安や悩み、気持ちを共有できる場です。

場十朋亭

対がんサバイバー、家族、遺族など

他開催情報はInstagramをご覧ください。



がんになって今、思うこと

活動を通じてお会いする人の中には、自覚症状を放置したことで受診が遅れた結果、全摘出と抗がん剤治療になってしまい、早期に受診しなかったことを後悔している人もいます。若い人にも、自分の健康をチェックするくらいの気楽さでがん検診を受けていただきたいです。また、がんに罹患するまでは、一人で生きてきたつもりでしたが、がんに罹患して「**人に助けられて生きていること**」を改めて実感しました。今は、お風呂に入ろう会でも街かど保健室でも、「**つながること**」がとても大事だと思って活動しています。

最期は平等に命が尽きる中で、今の一番若くて美しい、大切なこの時期をどう生きるか考えてほしいですし、考えさせられる人になりたいと思います。

検診を受けよう！ 簡単受診ガイド

※対象者や受診科目などの詳細は、下の表をご覧ください。

\\スタート/



\\ゴール/

お得に受けられるがん検診と対象者

| 検診・費用 | 対象年齢 | 20代 | 30代 | 40代 | 50歳以上 |
|---|------|----------|-----|-----------------------------|--------------|
| 胃がん検診 (X線検査) 内発泡剤（胃を膨らませる薬）とバリウムを飲み、胃の中の粘膜を観察します。¥2,000円 | | | | 40歳以上 | |
| 胃がん検診 (内視鏡検査) 内口または鼻から胃の中に内視鏡を挿入し、胃の内部を観察します。¥2,000円 | | | | | 50歳以上の奇数月生まれ |
| 大腸がん検診 内採便し、便の中に血液がないか調べます。¥500円 | | | | 40歳以上 | |
| 肺がん検診 内胸部のX線撮影を行い、所見を調べます。¥500円（65歳以上無料） | | | | 40歳以上 | |
| 子宮がん検診 内子宮の頸部（入口）からブラシが付いた器具で擦って細胞を取り、異常がないか調べます。¥1,000円 | | 20歳以上の女性 | | | |
| 乳がん検診 (超音波検査) 内超音波による画像から所見を調べます。¥1,300円 | | 20歳以上の女性 | | | |
| 乳がん検診 (マンモグラフィ) 内乳房を片方ずつプラスチック板で挟んで撮影し、しこりや石灰化がないか調べます。¥2,000円 | | | | 40歳以上の女性 | |
| 前立腺がん検診 内採血し、PSA値を測定します。¥1,000円 | | | | 40歳以上の男性 | |
| 肝炎ウイルス検診 内採血し、HBs抗原およびHCV抗体の有無を調べます。 | | | | 40歳以上で市の受診券を使って検査を受けたことがない人 | |

※50歳以上の奇数月生まれの人の胃がん検診は、X線検査か内視鏡検査のいずれか

※子宮がん検診（体部）は、医師が必要だと判断した場合のみ頸部と併せて実施

※40歳以上の女性の乳がん検診は、超音波検査かマンモグラフィのいずれか

◆がん検診無料券の発行 ID1003369

対市民税非課税世帯の人、生活保護受給世帯および中国残留邦人などに対する支援給付受給世帯の人

申受診前に、QRで申込み、または刈谷市個人負担金免除申請書（保健センターで配布、郵送可、市HPでダウンロード）を郵送または直接、保健センター（〒448-0858 若松町3-8-2）へ。



がんの患者や家族を支援する制度

がん患者補整具購入費助成事業 01010739

がん治療におけるウィッグや乳房補整具の購入費用を助成します。4月から、エピテーゼも対象となりました。

ひまわりサロン(がんと診断された方とご家族の会)

問 がん相談支援センター (☎25-8110)

時 6月15日(月)、7月27日(月)14時～15時30分

場 刈谷豊田総合病院 診療棟4階 がん情報ラウンジ

内 がん患者や家族が集い、がんについての疑問や不安、悩みなどを語り合い、共に学ぶ場です。

対 がんと診断された人と家族

※他院を受診している人も参加可

他 8月以降の日程などの詳細は、病院HP・LINEをご覧ください。

若年がん患者在宅療養費助成事業 01014009

終末期の若年がん患者(40歳未満)が自宅で療養生活を送る際の在宅サービスの利用料や福祉用具の購入費用を助成します。



ひまわりサロンでは、座談会や専門職による講話を行っています。心配事や困り事を語り合うことで、気持ちの共有や、悩みを解決するヒントを得ることができるかもしれません。私たち職員や、年に数回がんの経験者であるピアサポーターも参加します。お気軽にお越しください。



ひまわりサロン参加者の声

“



深谷さん

喉頭がんを患い、不安や悩みを自分だけで処理することは孤独との戦いだと感じることがあります。話を聞いてくれる相手が目の前にいることや、言葉のキャッチボールができることが喜びとなり、「1人じゃない」と思うことができました。サロンに参加すると、心の痛みが減り、安心につながります。

”

“



小林さん

サロンは「自分が自分らしく話せる場所」。卵巣がんなどを患い、これまでの日常生活を送ることができず、家にも暗い気持ちになる日もあります。近所の方に話すと、「どう思われるだろう」と考えると話すことができません。しかし、私はがんと向き合い、サロンに参加することで今を生きていることを実感できています。

”

動画「がんの話をしよう」

刈谷市ホームタウンパートナーのシーホース三河、デンソーアイリス、トヨタ紡織サンシャインラビッツの選手などが、がんについて知っていることや、がん検診の体験談を話しています。20・30代の選手たちが、がんをどのように捉えているか知り、若い世代の皆さんも自分の体について考えてみましょう。



YouTube



健康推進課公式Instagramで健康づくりに関する情報を発信しています！

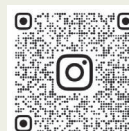

Instagram

刈谷の スポーツ史

～するみるささえる～

時7月4日(土)～8月30日(日)9時～17時
※8月7日(金)・21日(金)は9時～20時
休館日 月曜(7月20日は開館)、7月21日(火)
問歴史博物館 ☎63-6100 ID1021745

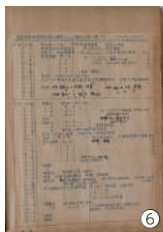

昭和29～30年に刈谷高校サッカー部が国体を連覇したことで、刈谷市は「サッカーのまち」と呼ばれるようになりました。部のユニフォームである「赤ダスキ」は、現在もお市民によく知られています。

一方で、刈谷高校で野球は当初「禁止」され、戦後に生徒の力で部の設置が認められました。昭和53年に春の甲子園大会に出場した際は市全体が盛り上がり、今も公立の強豪として知られています。

また、刈谷市では多くの企業スポーツがトップレベルで活動しています。社員の一体感の醸成や福利厚生などの目的を果たし、地域貢献を通じて地域に支えられるスポーツへと変化しています。

本展では刈谷高校のサッカー・野球や企業スポーツの歴史を掘り下げ、刈谷が「スポーツのまち」であることを紹介します。

- ①刈谷高校野球部選抜大会出場旗(刈谷高校蔵)
- ②天皇賜杯[第47回全日本軟式野球大会優勝](小林クリエイト(株)蔵)
- ③網[第56回全日本実業団相撲選手権優勝](㈱アイシン蔵)
- ④刈谷高校サッカー部ユニフォーム(個人蔵)
- ⑤刈谷高校選抜大会出場記念皿(刈谷高校蔵)
- ⑥昭和40年夏季休暇時練習スケジュール[刈谷高校サッカー部](個人蔵)
- ⑦チューリップハット[刈谷高校応援用](刈谷高校蔵)



EVENT

◆講演会「愛知の高校野球30年」★

時8月2日(日)14時～15時30分
講西尾典文氏(スポーツライター)
定70人 申込期限 7月12日(日) ID1022373



◆座談会「歴代監督が語る刈高サッカー部」★

時8月7日(金)18時～19時30分
登壇者 川上五彦氏・大木慶志氏・佐野朋生氏
(刈谷高校サッカー部元監督)、平松智宏氏
(刈谷高校サッカー部監督)
定70人 申込期限 7月12日(日) ID1022374



◆ハーフタイム講座

「刈谷高校のスポーツ史」編
時7月11日(土)14時～15時
「企業スポーツ史と刈谷」編
時7月18日(土)14時～15時30分
【共通】講当館学芸員 定70人(当日先着順)

◆学芸員によるギャラリートーク

時7月4日(土)・20日(月・祝)、8月11日(火・祝)・16日(日)
11時～11時30分

◆ナイトミュージアム

時8月21日(金)17時～20時
博物館実習生による歴史ひろば&企画展ギャラリートーク
時間 ▶歴史ひろば…18時30分～19時
▶企画展示室…19時～19時30分

◆愛教大連携イベント「発見！歴史探検隊」★

時8月23日(日)10時、14時(各2時間)
講愛教大社会科学大学院生 対小中学生
定各20人 申込期限 8月2日(日)
ID1022378



◆クイズラリー

時会期中 内全問正解でオリジナルグッズをプレゼント。

★マークのあるイベントは、各申込期限(必着)までに、QRで申込み、または申込用紙(歴史博物館で配布、市HPでダウンロード)を郵送または直接、歴史博物館(〒448-0838 逢妻町4-25-1、㊦月曜(7月20日は開館)・7月21日(火))へ。
※申込多数の場合抽選。空席がある場合は当日先着順。

Pick Up

総合運動公園にカフェなどがオープンします

問公園整備課 (☎93-5195) ID1022334

オープン日 6月24日(木)

◆カフェレストラン&スポーツステーション

カフェレストラン「高木珈琲」(中部地区初出店)では、コーヒーなどの飲み物や、パンケーキなどの軽食を楽しめます。スポーツステーションでは、シャワー室の貸し出しやスポーツ用品の販売、各種グッズのレンタルなどを行います。

◆アーバンスポーツコート

バスケットボールやスケートボードなどのアーバンスポーツを行うことができます。スポーツをはじめ、さまざまなイベントの会場としても利用できます。

【カフェレストラン&スポーツステーション・アーバンスポーツコート共通】営業時間 9時～21時 (☎12月29日～1月3日)

◆ステージ・休憩施設

ステージは、ダンスや音楽などのイベントのほか、休憩施設としても利用できます。

他アーバンスポーツコートの団体利用とステージの占用利用には予約が必要。予約方法などの詳細は、市HPをご覧ください。

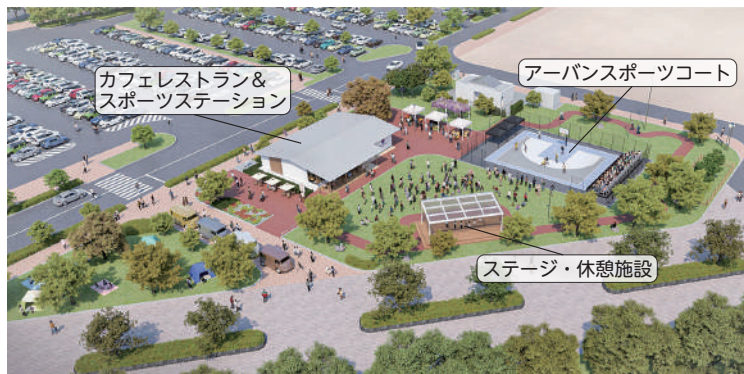

於大の方 生誕500年記念 ロゴマーク募集

問文化観光課 (☎62-1037) ID1022324

徳川家康の生母として知られる於大の方は、令和10年に生誕から500年を迎えます。於大の方生誕500年を全国的にPRし、ゆかりのある自治体と一緒に盛り上げていくため、東浦町、阿久比町、新城市と合同で記念のロゴマークを募集します。

募集するロゴマーク 於大の方生誕500年のシンボルとなる、次の全てを満たすロゴマーク

▶戦国時代に生きた女性をイメージできる図案で、印象に残る魅力的なデザインのもの

▶於大の方生誕500年が分かるもの

※色彩は自由 ※応募は1人または1グループ1点

入賞 ▶最優秀賞…1点 (60,000円相当のゆかりの自治体特産品)

▶優秀賞…4点 (10,000円相当のゆかりの自治体特産品)

申6月1日(月)から9月30日(木) (必着) までに、応募用紙(市HPでダウンロード)と作品を直接、文化観光課へ。郵送またはメールの場合は、東浦町郷土資料館内「於大の方生誕500年記念ロゴマーク募集係」(〒470-2103 東浦町大字石浜字桜見台18-4、✉kanko@town.aichi-higashiura.lg.jp)へ。

他・制作や応募に係る注意事項などの詳細は、市HPの募集要項を確認してください。

・結果は、令和9年1月ごろに受賞者のみ連絡します。



◆於大の方

刈谷城を築城した水野忠政の娘・於大の方は、14歳で岡崎城主松平広忠のもとに嫁ぎ、家康を産みました。松平家から離縁となり刈谷に戻った際には、現在の亀城小学校の東側に位置する椎の木屋敷に住んでいたと言われ、刈谷市以外にも生誕の地、嫁ぎ先、家康との関係地、菩提寺など全国にゆかりの地があります。

椎の木屋敷跡於大の方座像

市県民税・森林環境税

問 税務課 (☎62-1205) 問 1003142

市県民税と森林環境税は、その年の1月1日現在で市内に住んでいる人に対して課税され、税額はその人の前年の所得（収入額から必要経費や所定の控除額を差し引いた額）に応じて計算されます。なお、県民税と森林環境税は市民税を納める際に併せて納めていただき、市を経由して県や国へ納付されます。

市県民税

前年の所得に応じて課税される所得割と、対象者に一律に課税される均等割があり、合計額が市県民税の税額となります。

◆所得割額

税率 ▶ 市民税…6% ▶ 県民税…4% ※分離課税を除く

前年の所得と控除に応じて計算されます。課税総所得金額*1に税率を乗じ、税額控除*2を差し引いた金額が所得割額となります。

*1…総所得金額から所得控除額を差し引いた金額（1,000円未満切り捨て）

*2…配当控除、寄附金税額控除、住宅借入金等特別税額控除^{ほか}

◆均等割額

税額 ▶ 市民税…3,000円 ▶ 県民税…1,500円

◆市県民税が課税されない人

所得割も均等割もかからない場合

- ・ 障害者、未成年者、寡婦またはひとり親で、前年の合計所得金額が135万円以下
- ・ 生活保護法の規定による生活扶助を受けている
- ・ 前年の合計所得金額が次の金額以下
 - ▶ 扶養親族がない…42万円 ▶ 扶養親族がいる… $32\text{万円} \times (1 + \text{扶養親族数}) + 28.9\text{万円}$

所得割のみがかからない場合

- ・ 所得控除の合計額が所得金額の合計額を上回る
- ・ 前年の総所得金額等が次の金額以下
 - ▶ 扶養親族がない…45万円 ▶ 扶養親族がいる… $35\text{万円} \times (1 + \text{扶養親族数}) + 42\text{万円}$

森林環境税

森林整備などのために必要な地方財源として課税される国税です。

税額 1,000円

※国から森林環境譲与税として都道府県や市町村に配分されます。本市では、間伐材などを利用した公園ベンチの整備や誕生お祝い記念品としての木のおもちゃ贈呈などの事業に活用しています。詳細は、市HP (問1006577) をご覧ください。

◆森林環境税が課税されない人

- ・ 障害者、未成年者、寡婦またはひとり親で、前年の合計所得金額が135万円以下
- ・ 生活保護法の規定による生活扶助を受けている
- ・ 前年の合計所得金額が次の金額以下
 - ▶ 扶養親族がない…41.5万円 ▶ 扶養親族がいる… $31.5\text{万円} \times (1 + \text{扶養親族数}) + 28.9\text{万円}$

納付方法

▶ 給与からの特別徴収…事業所（勤務先）を通じて給与からの天引きにより納める方法です。税額通知書は5月中旬に事業所へ送付し、事業所から各個人に配られます。

▶ 普通徴収…6月中旬に市から送付する納税通知書で各個人が納める方法です。

※市県民税、森林環境税が課税されない人には納税通知書は届きません。

▶ 公的年金からの特別徴収…令和8年4月1日現在65歳以上の公的年金受給者で、納税義務のある個人が、公的年金からの天引きにより納める方法です。納税通知書は6月中旬に市から各個人に送付します。

Q & A

Q. 転出・転入した時はどうなりますか？

A. 市県民税と森林環境税は、その年の1月1日現在の住民登録地で課税されます。1月2日以後に刈谷市へ転入した場合は、転入前に住んでいた市区町村での課税となりますので、そちらへ問い合わせてください。また、1月2日以後に他の市区町村へ転出した場合は、刈谷市で課税されます。

Q. 前年に退職し、その後収入がなくても課税されますか？

A. 市県民税と森林環境税は、前年の所得に対して1年遅れて課税されるので、退職するまでの前年の所得が一定額を超えた場合は市県民税と森林環境税が今年課税され、納税通知書が届きます。

Q. 普通徴収の納税通知書が届きましたが、給与からの特別徴収に切り替えることはできますか？

A. 納期を過ぎていない部分は切り替えることができます。勤務先から刈谷市に対して特別徴収に切り替える書類を提出する必要があるため、勤務先の給与担当者に相談してください。



自治会に加入しましょう

問 市民協働課 (☎95-0002) ID1009852

市内では23の自治会が中心となり、住みよいまちづくりを目指して、地域の皆さんが互いに協力し合い、それぞれの地域で自主的な活動を行っています。

自治会に加入することで、住民同士のつながりが広がり、地域で安心して暮らしていくことができます。加入するためには、お住まいの区域の自治会長に連絡してください。自治会長の連絡先は市民協働課へ。

◆自治会長一覧

| 地区 | 区域 | 自治会長 | 地区 | 区域 | 自治会長 |
|------|--|------|-----|---|------|
| 刈谷西部 | 城町、司町 | 大野裕史 | 今川 | 今川町 | 尾崎寿樹 |
| 刈谷中部 | 寺横町、銀座、広小路 | 原保宏 | 今岡 | 今岡町 | 五十嵐強 |
| 刈谷東部 | 新栄町、東陽町、豊田町、寿町、大手町 | 杉本久直 | 一里山 | 一里山町 | 山本昌二 |
| 元刈谷 | 港町、浜町、衣崎町、元町、天王町、中川町、御幸町、松坂町、大正町、富士見町、中島町、高松町、住吉町、田町 | 鈴木竹久 | 一ツ木 | 一ツ木町 | 村木照明 |
| 熊 | 熊野町、八幡町、逢妻町、宝町 | 神谷光明 | 泉田 | 泉田町 | 山田基 |
| 高津波 | 三田町、高津波町、高倉町、原崎町、矢場町、山池町、丸田町 | 川澄照幸 | 築地 | 築地町 | 古荘健一 |
| 小山 | 新田町、小山町、稲場町、中手町、日高町、広見町、一番町、新富町、池田町、青山町、東新町、恩田町 | 大中隆志 | 小垣江 | 小垣江町、荒井町 | 平野克巳 |
| 重原 | 重原本町、下重原町、一色町、八軒町、幸町、中山町、神田町 | 鈴木勉 | 高須 | 高須町 | 根来辰男 |
| 桜 | 桜町、神明町、相生町、昭和町、朝日町、南桜町、若松町 | 都築一政 | 半城土 | 半城土町、半城土中町、半城土北町、半城土西町 | 神谷和雄 |
| 井ヶ谷 | 井ヶ谷町 | 近藤孝明 | 野田 | 野田町(東刈谷地区を除く)、松栄町、野田新町 | 稲垣敏雄 |
| 東境 | 東境町 | 宮本伸行 | 東刈谷 | 野田町(荒田、馬池の一部、大流、大ヒゴ、大脇、沖野の一部、北菰神、源蔵山、菰神、新田の一部、時ヶ堀、西場割の一部、場割、吹戸)、板倉町、東刈谷町、未広町、沖野町、南沖野町、場割町 | 亀田鹿雄 |
| 西境 | 西境町 | 加藤久宜 | | | |

認知症家族支援プログラム

問 長寿課 (☎62-1063) ID1001136

認知症介護に携わる人たちの実践に基づいた講義と交流会です。

| 日にち(連続講座) | 内容 | 講師 |
|-----------|-------------------------|---------|
| 7月1日(水) | 介護者家族交流会 | 家族の会 |
| 8月5日(水) | 認知症について | 医師 |
| 9月2日(水) | 介護保険・社会制度について | ケアマネジャー |
| 10月7日(水) | 介護の仕方と介護者の心、手帳などの制度について | 家族の会 |
| 11月4日(水) | 認知症の人のリハビリについて | 施設職員 |
| 12月2日(水) | 医師との関わり方、薬について | 医師 |

時間 13時～16時

※7月1日は10時～14時

場 社会教育センター

対 認知症初期～中期(未認定～要介護3)の人を介護する家族

定 20人

※介護状況などを考慮して受講者を決定

申 6月12日(金)までに、QRまたは直接、長寿課へ。

他 • 交流会は毎回実施

• NPO法人HEART TO HEARTと(公社)認知症の人と家族の会の協力で開催



豊田自動織機シャイニングベガ ホームゲーム特別招待券プレゼント

問 スポーツ課 (☎63-6040)

◆ニトリJD.LEAGUE 2026 (第10節) ホームゲーム

| 日時 | 対戦相手 |
|----------------|-----------------------|
| 6月20日(出)13時30分 | NECプラットフォームズレッドファルコンズ |
| 6月21日(日)13時30分 | 大垣ミナモ |

場 刈谷球場

対 市内在住、在勤または在学の人を含む親子 ※子どもは中学生以下

定 各10組

※申込多数の場合は抽選し、結果は当選者のみ6月12日(金)ごろに発送します。

申 6月10日(水)までに、QRで申込み。



洲原公園レクリエーション施設 テニス教室

問 洲原温水プール (☎36-8122)

| 教室 | 日時 (8回の連続教室) | | 対象 | 定員 | 費用 (保険料込) |
|--------|---------------------------|---------------|-------|------|-----------|
| テニス教室A | 7月7日～9月1日の火曜 (☎8月11日) | 9時30分～11時 | 18歳以上 | 各12人 | 8,000円 |
| テニス教室B | | 11時15分～12時45分 | | | |
| テニス教室C | 7月10日～9月4日の金曜 (☎8月14日) | 9時30分～11時 | | | |
| テニス教室D | | 11時15分～12時45分 | | | |

申 6月16日(火) (必着) までに、往復ハガキ (1人1枚1教室) の往信部裏面に希望教室名、申込共通事項、生年月日、年齢、性別、テニス経験の有無、ラケット貸出希望の有無を、返信部表面に住所、氏名、希望教室名を記入し、郵送または直接、洲原温水プール (〒448-0001 井ヶ谷町松ヶ崎6-10、☎水曜) へ。

※申込多数の場合は市内在住の人を優先に抽選し、結果は落選者のみ連絡します。

※定員に満たない場合は、各教室開始日まで先着順に受け付けます。

他 6月23日(火)から各教室開始日の前日 (9時～20時) までに、費用を洲原温水プールへ。

総合文化センターイベント

問 総合文化センター (☎21-7430)

アトリウムコンサート 木管低音 F2B2 Osaka Shion Wind Orchestra 木管低音四重奏

時 6月23日(火)14時 (30分前開場) 場 アトリウム

出演 國府利支恵・常田麻衣 (ファゴット)、仙臺玲 (バスクラリネット)、井澤裕介 (バリトンサクソ)

曲目 四季の唱歌メドレー『四季、燦々と』(竹内久カ)、『風の導き』(吉田梨絵) ほか

KARIYA CLASSIC アイリスワンコインコンサート vol.6 ～佐々木つくし 無伴奏バイオリン・リサイタル～

プラハの春国際音楽コンクール覇者の初の無伴奏リサイタルをお楽しみください。

時 8月15日(出)14時 (30分前開場) 場 小ホール

出演 佐々木つくし (バイオリン)

曲目 無伴奏バイオリンのためのソナタ第2番イ短調 (J.S.バッハ)、Patinaパティエーナ (ゾーシャ・ディ・カストリ)、無伴奏バイオリンのためのソナタ第2番イ短調 (イザイ)

¥500円 ※全席指定 ※未就学児入場不可

発売日 6月6日(出)10時

販売所 ▶総合文化センター窓口 (10時～21時)

▶総合文化センターオンラインチケット ▶観光案内所

他 託児サービス (有料) 希望者は、電話 (24-7022) でNPO法人 ONE STEPへ。



©Taira Tairadate



大学連携講座

問生涯学習課 (☎62-1036) ID1007445

◆名城大学連携講座 —アジアと日本のつながり、スポーツについて知ろう—

| 講座 | 日時 | 内容 | 講師 | 定員 |
|------------------------------------|------------------------|--|---------------------|----------|
| ①アジアの平和と多文化共生 | 7月4日(土) 10時～11時30分 | 愛知・名古屋アジア・アジアパラ競技大会が掲げる友好と平和、共生社会の理念を手がかりに、アジアにおける人の移動と日本の多文化共生の課題を考えます。 | 宮下大夢氏 (外国語学部准教授) | 各 50人 |
| ②科学で迫る勝敗の法則 -スポーツデータ 分析の最前線- | 7月18日(土) 10時～11時30分 | 野球やサッカーをはじめとしたさまざまな競技でデータがどのように計測・活用されてきたのかとこれからについて学びます。 | 小中英嗣氏 (情報工学部准教授) | |
| ③サッカーの中の 近現代史 | 7月25日(土) 10時～11時30分 | 世界中で親しまれるサッカーと世界各地の歴史の関係を学びます。 | 鈴木裕輔氏 (外国語学部教授) | |

◆愛知教育大学連携講座

| 講座 | 日時 | 内容 | 講師 | 定員 |
|----------------------------------|------------------------|--|----------------------|----------|
| ④植物のからだ -花色チェンジ実験で 秘密を探ろう- | 7月24日(金) 14時～15時30分 | 植物の内部の水の通路である維管束を観察し、維管束と年輪の関係について学びます。 対 小学3～6年生 (3・4年生は保護者同伴) 持 汚れてもいい服装 | 加藤淳太郎氏 (理科教育講座教授) | 10人 |
| ⑤疫病神の凶像学 | 7月25日(土) 14時～15時30分 | 疫病への恐怖が生んだ疫病神のイメージの源流をたどります。 | 鷹巣純氏 (美術教育講座教授) | 各 50人 |
| ⑥がん予防について 考えてみよう | 8月8日(土) 10時～11時30分 | がんに関する基礎知識や予防について考えます。 | 渡邊美貴氏 (養護教育講座准教授) | |

場総合文化センター **対**刈谷・知立・高浜市、東浦町在住、在勤または在学の人 **¥**300円

申6月15日(月) (必着) までに、希望講座名、申込共通事項、年齢 (④は学年)、勤務先または学校名 (対象市町以外に在住の人) をQR、ハガキ (1講座1枚) または直接、総合文化センター (〒448-0858 若松町2-104) へ。

※申込多数の場合抽選

他①②③⑤の講座はAichi-Nagoya2026公認文化プログラムです。



子ども・親子文化体験講座

問刈谷文化協会 (☎23-3700)

時7月26日(日)10時、13時 (各90分) 場総合文化センター **対**市内在住の人

| 講座 | 内容 | 対象 | 定員 (先着順) | 場所 |
|--------------------|---|--------------------|------------------|--------|
| 書に親しむ | 和紙でできたファイルに筆と墨を使って文字を書きます。 | 3歳児～中学生 ※保護者同伴可 | 各15人 | 創作活動室2 |
| 陶板で レリーフを作る | 陶板で壁掛けやランプシェードを作ります。 ¥ 1組1,000円 持 タオル、エプロンまたは汚れてもいい服装、カッター・彫刻刀・くぎ・竹へら・割り箸など粘土を削るもの | 小学生を含む家族 | 各15組 (1組2～4人) | 陶芸室 |
| 日本画絵具で描く 夏の野菜・花 | 色紙に岩絵の具や顔彩を使って夏の野菜や花を描きます。 | 小中学生 ※保護者同伴可 | 各10人 | 創作活動室1 |

申6月23日(火)9時から7月17日(金)15時までに、電話で申込み。

令和7年度 情報公開請求および個人情報開示請求の実施状況

問総務文書課 (☎62-1005)

◆情報公開請求

請求件数 58件

公開・非公開の決定件数

| 決定状況 | | | 取下げ |
|------|------|-----|-----|
| 全部公開 | 部分公開 | 非公開 | |
| 36 | 18 | 4 | 0 |

実施機関別の請求状況

| 実施機関 | 請求件数 | 実施機関 | 請求件数 |
|--------|------|-----------|------|
| 市長 (A) | 48 | 次世代育成部 | 1 |
| 内訳 | 内訳 | 企画財政部 | 6 |
| | | 建設部 | 13 |
| | | 総務部 | 6 |
| | | 都市政策部 | 3 |
| | | 都市公園部 | 4 |
| | | 水資源部 | 10 |
| 生活安全部 | 1 | 教育委員会 (B) | 10 |
| 市民活動部 | 2 | 合計 (A+B) | 58 |
| 福祉健康部 | 2 | | |

審査請求の件数 0件

◆個人情報開示請求

請求件数 20件

開示・不開示の決定件数

| 決定状況 | | | 取下げ |
|------|------|-----|-----|
| 全部開示 | 部分開示 | 不開示 | |
| 4 | 10 | 6 | 0 |

実施機関別の請求状況

| 実施機関 | 請求件数 | | |
|------|------|-------|----|
| 市長 | 20 | | |
| 内訳 | 内訳 | | |
| | | 総務部 | 1 |
| | | 市民活動部 | 10 |
| | | 福祉健康部 | 9 |

審査請求の件数 0件

刈谷知立環境組合の実施状況 問刈谷知立環境組合 (☎21-5389)

▶情報公開請求…0件 ▶審査請求…0件 ▶個人情報開示請求…0件

刈谷市アジアパラニュース Vol.7

アジア・アジアパラ競技大会刈谷市実行委員会 取組紹介

問アジア・アジアパラ競技大会推進室 (☎95-0015)

折り鶴で大会マスコットを制作！

刈谷東高校折り紙部が大会公式マスコットの作品を制作しました。作品には、4,400羽の折り鶴が使用されており、生徒たちが一枚一枚丁寧に折り上げ、色や配置の試行錯誤を繰り返しながら時間をかけて完成させました。一見するとポスターのように見えますが、近くで見ると大小さまざまな折り鶴によって繊細に表現されています。

作品は車いすラグビーの競技会場であるウイングアリーナ刈谷の1階エントランスで、大会の準備が始まるまで展示していますので、ぜひご覧ください。

刈谷駅に大会カウントダウンボードを設置！

カリコプラスに、大会開催までの日数を表示するカウントダウンボードを設置しました。日々近づく大会を見える化し、市民の皆さんと共に開催への期待感を高めていきます。大会を身近に感じながら、一緒に機運を盛り上げていきましょう！



アジアパラ競技大会刈谷市スローガン決定！

アジアパラ競技大会において、刈谷市で車いすラグビーが実施されることをきっかけに、市民の皆さんの意識が高まり、思いやりのある行動につながるよう、刈谷市の大会スローガンを「Sharing is Caring (分かち合いは思いやり)」に決定しました。このスローガンは、刈谷北高校の生徒が観光甲子園2025でグランプリを受賞したテーマで、人と人とが支え合い、思いやりの輪を広げていきたいという思いが込められています。

今後は、大会関連の広報物やパンフレット、SNSなどで広く活用し、市民の皆さん一人一人が思いやりのある行動を意識するきっかけづくりにつなげていきます。



募集

福祉・健康フェスティバル2026ボランティア

問福祉・健康フェスティバル実行委員会 (☎62-6676)
時10月11日(日)9時30分～16時 場総合文化センター、
みなくる広場 内会場案内、会場管理^{ほか} 対中学生以上
※中学生は保護者の同意が必要 定30人(先着順) 申7
月17日(金)までに、QRまたは直接、社会福祉協
議会内福祉・健康フェスティバル実行委員会
へ。



青山斎園の墓園使用者

問市民課 (☎95-0006) 1022269

募集区画番号①第2号ブロック158号・176号、第6号ブ
ロック91号、②第5号ブロック102号 面積①各1㎡、②
1.44㎡ ※募集区画の場所は申込書に添付の案内また
は市HPで確認してください。使用料①各210,000円、②
294,000円 対令和7年12月31日から引き続き本市に
住所を有し、次のいずれかに該当する人▶死亡した親族
の焼骨を保管している人または改葬を希望する人▶死亡
した人の祭祀を主宰(供養)し、その事実を証する書類
(火葬許可証など)を用意できる人 申6月9日(火)から30
日(火)までに、青山斎園墓園使用申込書(市民課・青山斎
園・富士松支所・各市民センターで配布、市HPでダウン
ロード)、委任状(代理人による申込みの場合)を直接、
市民課へ。※家族などで話し合い、現地確認をした上で
申し込んでください。※すでに青山斎園墓園を使用してい
る世帯や分骨のための申込不可 使用条件▶墳墓は使
用許可を受けた日から3年以内に設置すること▶墓園に
は焼骨およびこれに準ずるもの以外は埋蔵不可

公開抽選会

時7月29日(火)10時 場市役所1階101 ※抽選会への参
加は自由(代理人の参加可)

ちょこっとささえあいサポーター

問ちょこっとささえあいセンター (☎63-6055)

高齢者が抱える生活上のちょっとした困り事(買い物、
掃除、ごみ出し、狭い範囲
の草取りなど)を30分につ
き300円でお手伝いするサ
ポーターを募集します。

対説明会に参加した18歳
以上

説明会

時6月17日(火)、7月17日(金)、8月18日(火)10時～11時
場市民交流センター 定各15人(当日先着順)持身符
証(サポーター登録する人のみ)



魅力あふれる介護の職場づくり表彰制度

問長寿課 (☎62-1013) 1022227

内介護事業所が実施する、次のいずれかに該当する優れた
取組▶働きやすい職場づくりのための取組▶業務効率化
の取組▶人材育成のための取組▶離職防止および定着促
進に向けた取組 表彰▶表彰状および副賞(30,000円以
内の介護関連用品)の贈呈(1事業所)▶ステッカーの配布
(全事業所) 対市内で介護事業所を運営している法人(1
事業所のみ応募可) 申7月31日(金)までに、申請書類(市HP
でダウンロード)を(chouju@city.kariya.lg.jp)で申
込み。

介護サービス事業者

問長寿課 (☎62-1013) 1020458

◆認知症対応型共同生活介護事業所(グループホーム)

募集数1カ所 定員18人

◆看護小規模多機能型居宅介護事業所

募集数1カ所 登録定員29人

【共通】開所年度令和8年度以降 申7月31日(金)(必着)ま
でに、事前申出書(市HPでダウンロード)を郵送、(ch
ouju@city.kariya.lg.jp)または直接、長寿課(〒448-
8501刈谷市役所)へ。電話予約の上、8月3日(月)から10
日(月)までに、申請書類を直接、長寿課へ。

令和8年10月採用 社会福祉協議会新規採用職員

問社会福祉協議会総務課 (☎29-0888)

職種介護支援専門員 内介護や福祉に関する相談、居宅
サービス計画書の作成、給付管理^{ほか} 受験資格次の全
てに該当する人▶昭和51年4月2日以降に生まれた人▶
4年制大学・短期大学などを卒業し、介護支援専門員の
資格を有する職務経験が3年以上(令和8年3月末時点)
ある人 定1人 給与▶4年制大学卒…275,616円▶短
期大学など卒…254,504円(地域手当含む)※他に諸
手当(期末・勤勉手当、扶養手当、通勤手当^{ほか})が支
給されます。

◆受付面接・書類選考

時6月1日(月)から26日(金)までのうち1日 場高齢者福祉
センターひまわり 提出書類履歴書(家族欄は記入不要)、
自己PR書(社会福祉協議会HPでダウンロード)、卒業証
明書、成績証明書、介護支援専門員証の写し 他受付面
接の日時を電話で予約の上、提出書類を持参してくださ
い。

◆適性検査(オンライン受験)

時受付面接実施日から6月26日(金)まで

◆個別面接

時7月12日(日) 場高齢者福祉センター
ひまわり

【共通】他詳細は、社会福祉協議会HPを
ご覧ください。



募集

知識・教養

文化・芸術

スポーツ

子育て

福祉・介護

健康・医療

催し

暮らし

放課後児童クラブ支援員

問子育て推進課 (☎62-1061) ID1020602
 採用予定7月 勤務日時週2日以上▶平日…放課後～19時▶学校休業日…7時15分～19時のうち7時間30分以内
 内学校終了後、家庭に保護者がいない小学生の支援
 定10人程度 賃金▶教員、教諭、保育士の資格を有する人または放課後児童支援員認定資格研修修了者…時給1,607円以上▶資格がない人…時給1,473円 申6月17日(木)までに、会計年度任用職員登録申請書(市HPでダウンロード、子育て推進課で配布)を直接、子育て推進課へ。

知識・教養

盆おどり講習会

問スポーツ課 (☎63-6040)
 時6月13日(土)14時～16時 場ウィングアリーナ刈谷
 内恋をするなら^ほか 講山本豊智氏(日本民踊研究会)
 ¥200円 持上靴、タオル、飲み物



カリココ水彩画講座
 水彩で描く、世界で一つだけのマイ扇子作り

問カリココ (☎28-3451) ID1022235
 時6月19日(金)13時～15時 場カリココ 内水彩絵の具を使って扇子に絵付けをします。講水彩画家白たま氏 対高校生以上 定10人(先着順) ¥700円 持水彩絵の具セット 申6月8日(月)から17日(木)までに、電話で申込み。



車座集会
 “整顔”でいつまでも若々しく！～日常生活に彩を～

問市民ボランティア活動センター (☎62-8231)
 時6月21日(日)10時～12時 場市民ボランティア活動センター 内強く・美しく・しなやかな心身作りや自分らしいバランスの取れた生活について、整顔を体験して学びます。講坂野亜矢氏(ペルヴィスワーク認定インストラクター) 定30人(先着順) 申電話またはFAX(kcv109box@katch.ne.jp)で申込み。

第1回郷土文化研究会談話会

問中央図書館 (☎25-6000)
 時6月21日(日)13時30分～15時 場中央図書館 内刈谷藩の藩校である文礼館の成立に関する問題とその蔵書に

ついて、村上文庫にある文礼館の蔵書印から解き明かします。講村瀬典章氏(学芸員) 定72人(当日先着順)

ふわふわもこもこスモークツリーリース教室

問フローラルガーデンよさみ (☎29-4330)
 時6月24日(水)10時～12時 場フローラルプラザ 内スモークツリーとリボンで土台の直径が18cmのリースを作ります。講早川綾香氏(専正池坊正教授) 定8人(最小催行人数4人) ※申込多数の場合抽選 ¥5,500円 持エプロン、軍手 申6月2日(火)から10日(水)までに、QRまたは直接、フローラルプラザ(※月曜)へ。他受講日の1週間前からキャンセル料が発生



はた織り講座

問郷土資料館 (☎23-1488) ID1007803
 時7月14日(火)～17日(金)9時～12時(4回の連続講座)
 場郷土資料館 内糸から布を織り上げる手順を体験し、裂き織りでテーブルセンターを作ります。定11人 ※申込多数の場合抽選 ¥600円 持はさみ、エプロン、筆記具 申6月14日(日)までに、LINE、電話または直接、郷土資料館(※月曜)へ。

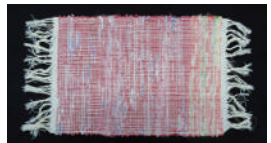

災害ボランティアコーディネーター養成講座

問社会福祉協議会事業推進課 (☎62-6676)
 時7月18日(土)10時～17時 場市民ボランティア活動センター 内災害時に開設される災害ボランティアセンターの運営方法などを学びます。対市内在住、在勤または在学の人 定30人(先着順) 申6月30日(木)までに、QRまたは電話で申込み。



かりや^{あきんど}商人大学
 こんなに綺麗に！仏壇・仏具のお手入れ講座

問刈谷商工会議所 (☎21-0370)
 時7月21日(火)14時～16時 場刈谷商工会議所 内仏壇・仏具の取り扱いやきれいに保つための手入れの手順や頻度などを学びます。講杉浦伸司氏(榊杉浦仏壇店) 定15人 ※申込多数の場合抽選 ¥500円 持筆記具 申7月7日(木)までに、講座名、申込共通事項、年齢、FAX番号(お持ちの人)をハガキまたはFAX(24-6049)で刈谷商工会議所(〒448-8503新栄町3-26)へ。

歴史体験講座 はじめての水墨画体験

問歴史博物館 (☎63-6100) ID1018011

時7月24日(金)10時、13時(各2時間) 場歴史博物館
内日本の伝統美に触れる水墨画を体験します。対高校生以上 定各15人 ※申込多数の場合抽選 ¥500円
申6月28日(日)までに、QRまたは直接、歴史博物館(☎月曜)へ。



まちづくりステップアップ講座 (前期)

問市民協働課 (☎95-0002) ID1022325

まちづくり活動での実践に役立つ力を高める講座です。

◆「当たり前」をちょっと疑う～私のなかの“思い込み”を見つけよう～

時7月25日(出) 講稲葉久之氏(フリーランスファシリテーター)

◆想いをカタチにするお金の話～助成金・補助金を味方につける～

時8月22日(出) 講織田元樹氏(NPO法人ボラみみより情報局)

◆みんなの声を宝物にする～バラバラな意見をまとめるコツ～

時9月19日(出) 講稲葉久之氏(フリーランスファシリテーター)

【共通】時間9時30分～12時30分 場市民ボランティア活動センター 対市内で地域活動やボランティア、NPO活動などのまちづくり活動をしている人 定30人 ※書類選考あり 申6月26日(金)(必着)までに、QRで申込み、または申込用紙(市民協働課、市民ボランティア活動センター、各市民センターなどで配布)を郵送、FAX(27-9652)または直接、市民協働課(〒448-8501刈谷市役所)へ。



文化・芸術

森三郎に親しむ集い

問中央図書館 (☎25-6000) ID1001869

時6月7日(日)13時30分～15時 場中央図書館 内読書感想文最優秀作品の朗読、森三郎の童話の紹介、大型スクリーンを使った新作紙芝居「ジャンケン橋」の上演、ヘルマンハープの演奏など、森三郎の世界を楽しみます。定200人(当日先着順)

◆森三郎童話から始まるイメージ画展

時5月30日(出)～6月13日(出) 場中央図書館

市役所フロアコンサート 夏を彩るサクソの響き ～サクソフォンカルテットのコンサート～

問総務文書課 (☎62-1005)

時6月26日(金)12時10分～12時50分 場市役所7階
内クラシック曲や季節感のある楽曲などを演奏します。
出演杉浦遥・武田涼雅・白井沙実・宮崎開成(サクソフォン)

スポーツ

上期スポーツふれあいday

問スポーツ課 (☎63-6040) ID1017998

時6月7日(日)、7月18日(土)、8月2日(日)・30日(日)9時30分～11時30分(30分前受付) 場▶6月…ウイングアリーナ刈谷▶7・8月…市体育館
内ファミリーバドミントン、ミニテニス、ソフトバレーボール、ポッチャ^{ぽち} 持上靴、飲み物、タオル ※道具の貸出あり



テニス教室

問市テニス連盟 金原 (☎090-4198-0014)

時7月3日・10日・17日・24日、9月4日・18日・25日、10月2日・16日の金曜(連続教室)▶楽しくエンジョイテニス…12時45分～14時45分▶リフレッシュテニス…18時45分～20時45分 場市体育館 対中学生以上 定各30人 ※申込多数の場合抽選 ¥9,000円(保険料込) 申6月20日(出)までに、申込共通事項、年齢、緊急連絡先(氏名、続柄、電話番号)、希望コースをFAX(27-0653)またはEメール(kinbara.0014@ezweb.ne.jp)で申込み。 ※FAXの場合は、電話で届いたことを確認してください。他詳細は、市テニス連盟HPをご覧ください。

ジュニアテニス教室

問市テニス連盟 金原 (☎090-4198-0014)

時▶月曜コース…7月6日～9月7日▶木曜コース…7月2日～9月10日17時～18時30分(10回の連続教室) ※各コース補講日2日あり 場狩野公園テニスコート 対小学生 定各28人 ※申込多数の場合抽選 ¥10,800円(保険料込) 申6月20日(出)までに、氏名(フリガナ)、性別、住所、学年・年齢、緊急連絡先(氏名、続柄、電話番号)、希望コースをEメール(kinbara.0014@ezweb.ne.jp)で申込み。他詳細は、市テニス連盟HPをご覧ください。

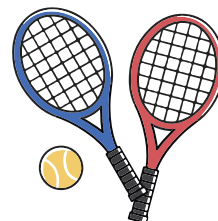

募集

知識・教養

文化・芸術

スポーツ

子育て

福祉・介護

健康・医療

催し

暮らし

白山トレッキング

問スポーツ課 (☎63-6040)

時7月18日(出)6時30分～19日(日)19時 場石川県白山市
内日本百名山の1つで花の名所である白山(2,702m)に登ります。1日目は別当出合から約5時間かけて登頂後、山小屋に宿泊し、2日目に下山します。対18歳以上72歳未満の市内在住または在勤で、ウォーキングなどで体を鍛えている登山経験者、自力で登頂下山ができる人
定30人(先着順) ¥32,000円(保険料込、事前説明会で集金) 申6月4日(木)から30日(火)(必着)までに、参加者全員の氏名(フリガナ)・生年月日・年齢・性別、代表者の住所・電話番号・勤務先をQR、ハガキ、FAX(63-6889)または直接、スポーツ課(〒448-0011 築地町荒田1、☎水曜)へ。

◆事前説明会

時7月12日(日)18時30分 場社会教育センター



子育て

第72回青少年読書感想文全国コンクール課題図書
の貸出・予約

問中央図書館 (☎25-6000) ID1007503

受付期間6月4日(休)～8月20日(休) 貸出▶貸出券1枚につき1冊▶貸出期間は1週間 予約▶市HPまたは中央・富士松図書館で予約▶取置期間は3日間 ※市HPで予約した場合のみ小垣江・東刈谷・富士松市民センター、一ツ木福祉センターでも受取可 ※予約多数の場合、夏休み中に借りられない場合あり 他カリココでは受取不可

おはなしイベント

問中央図書館 (☎25-6000)

◆中央図書館

おはなし会 時6月6日(出)・20日(出)10時30分～11時

おはなしひろば 時6月11日(木)11時～11時30分

拡大版ストーリーテリングのおはなし会 時6月13日(出)14時30分～15時30分 内「小鳥になった美しい妹」など6話

◆富士松図書館

おはなし会 時6月20日(出)14時～14時30分

社会教育センターおはなし会

問社会教育センター (☎23-8811) ID1020477

◆はじめてのおはなし会 (0～2歳向け)

時7月3日(金)・17日(金)・25日(出)10時～10時30分 内手遊び、絵本、紙芝居、歌

◆水曜日おはなし会 (2～3歳向け)

時7月8日・22日10時～10時30分 内紙芝居、絵本、ブックトーク

◆土曜日おはなし会 (3～6歳向け)

時7月4日10時～10時40分 内紙芝居、お話、ブックトーク、工作^{ほか}

◆土曜日おはなし会 (4歳～小学生向け)

時7月18日10時～11時 内紙芝居、絵本、ストーリーテリング、ブックトーク、工作^{ほか}

富士松市民センターおはなし会 (3歳～小学生向け)

問富士松市民センター (☎36-1111)

時6月6日(出)14時～14時30分 場富士松児童館 内絵本、紙芝居

刈北生が届ける！「アフリカとつながるワークショップ～古着とゴリラで学ぼう～」

問カリココ (☎28-3451) ID1020083

時6月14日(日)13時、14時30分(各60分) 場カリココ
内刈北北高校の生徒による、環境問題について考えるワークショップです。自然保護やSDGsの観点からゴリラについて学び、イラスト・古着・ポーチのデコレーションやクイズを行います。対小中学生(小学1・2年生は保護者同伴) 定各18人(先着順) 持古着 申6月3日(木)から12日(金)までに、電話で申込み。



つくしんぼ広場で遊ぼう

問中央子育て支援センター (☎61-2719)

時6月19日(金)10時～11時30分 場一ツ木福祉センター
内自由遊び、ボランティアによる体操、子育ての悩みなどの相談 対就園前の子と親 持動きやすい服装

すくすくパパ広場・育休パパ広場で遊ぼう

問すくすく広場 (☎25-8427) ID1017780

◆すくすくパパ広場

時6月20日(出)10時～16時 場小山託児ルーム 内パパとの触れ合い遊び、ぴよんぴよんかえる作り 対就園前の子と父親

◆育休パパ広場

時6月26日(金)10時～16時 場小山託児ルーム 対就園前の子と父親

お誕生日会 時間11時～11時30分 内6月生まれの子とパパをお祝いします。

パパとママのリフレッシュエクササイズ 時間14時～15時45分 内夫婦で楽しく体を動かします。対1～6カ月の子の父母 定3組 ※申込多数の場合抽選 申6月12日(金)までに、QRで申込み。





ちびっこプラネタリウム

問夢と学びの科学体験館 (☎24-0311) ㊟1010194
時6月26日(金)・29日(月)10時、11時 (各回30分) 場夢と
学びの科学体験館 内0歳から観覧できる小さい子ども
向けのプラネタリウム。6月のテーマは「宇宙船に乗っ
て太陽を見に行こう！」です。プラネタリウムのドーム
から太陽に探検に行きましょう。対未就学児と保護者
定各回120人 (先着順) ¥▶大人…300円▶小人…100
円 ※3歳以下無料 申6月12日(金)9時から各前日まで
に、LINEで申込み。

中高生の居場所 なごみんはあと〜スイーツづくり〜

問生涯学習課 (☎62-1036) ㊟1004157
時①6月26日(金)、②7月24日(金)、③9月25日(金)18時30分
〜20時30分 場総合文化センター調理実習室 内①レ
アチーズケーキ、②シフォンケーキ、③パウンドケーキ
を作って持ち帰ります。対市内在住または在学の中高生
定各10人 ※申込多数の場合抽選 ¥500円 申6月3
日(水)から各開催日の9日前までに、QRまたは
直接、総合文化センター3階談話コーナー内
なごみんはあと (火・木曜16時〜21時) へ。 

ベビー体操

問①中央子育て支援センター (☎61-2719)
②南部子育て支援センター (☎63-5881)
③北部子育て支援センター (☎61-9011)
時①7月2日(木)・23日(木)、②7月6日(月)、③7月27日(月)
10時〜11時 内リフレッシュ体操、マッサージ、触れ
合い遊び  講古澤美奈子氏 (ベビーマッサージ講師)
対市内在住の令和8年2・3月生まれの子のみと参加でき
る人 定15組 ※申込多数の場合抽選
※全日程で参加は1回まで 持バスタオル、
動きやすい服装 申6月22日(月)までに、QRで
申込み。 

郷土資料館イベント

問郷土資料館 (☎23-1488)

◆七夕飾りを作ろう! ㊟1007846

時7月4日(日)10時、13時30分 (各90分) 内折り紙を使っ
て、短冊や星、ちょうちんなどの七夕飾りを作って飾り
付けます。

◆竹の水鉄砲を作ろう! ㊟1007847

時7月11日(日)・18日(日)10時、13時30
分 (各90分) 持軍手、切ってもいいタ
オルまたは手拭い1枚、着替え

【共通】場郷土資料館 対子と保護者
定各回5組 (先着順) 申6月5日(金)9時
から、LINEで申込み。

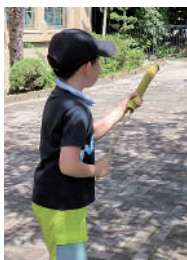

週末の子どもの居場所 キッズクラブ

問生涯学習課 (☎62-1036) ㊟1004153

◆キッズクラブたんぽぽ (南部生涯学習センター)

外遊び

時7月4日(日)10時〜11時30分 集合場所創作活動室
※雨天時は屋内で実施 対市内在住の小学生 定20人
(当日先着順) 持飲み物、運動靴、動きやすい服装、帽子、
タオル

レッツサイエンス

時7月11日(日)10時〜11時30分 場創作活動室 内バス
ボム作り 対市内在住の小学生 定24人 (当日先着順)

少林寺拳法体験

時7月18日(日)10時〜11時30分 場多目的ホール 対市
内在住の小中学生 定30人 (当日先着順) 持飲み物、上
靴、動きやすい服装、タオル

◆キッズクラブアイリス (総合文化センター)

ゲームで遊ぼう

時7月11日(日)13時〜14時30分 場創作活動室1 内カ
ードゲームやボードゲームで遊びます。対市内在住の小
中学生 定24人 (当日先着順) 他ゲームの持込不可

レッツクラフト 申込必要

時7月11日(日)15時30分〜17時 場創作活動室1 内
プラバンアート作り 対市内在住の小学生 定24人
¥250円

レッツスイーツ 申込必要

時7月18日(日)13時30分〜16時30分 場調理実習室
内こねこねパン作り 対市内在住の小学3〜6年生 持エ
プロン、三角巾、タオル、飲み物 定30人 ¥300円
他アレルギーがある人は事前に相談してください。

◆キッズクラブかきつばた (北部生涯学習センター)

英語でキッズクラブ 申込必要

時7月25日(日)14時30分〜16時30分 場和室1・2
内英語でお店屋さんごっこ 対市内在住の小学生と保護
者 定12組 ¥150円

【申込必要共通】申6月17日(日)までに、QRまた
は直接、生涯学習課へ。※申込多数の場合抽
選 

親子で作ろう! エコ料理講座

問環境推進課 (☎62-1017) ㊟1008318

時7月4日(日)10時30分〜13時30分 場総合文化セン
ター調理実習室 内環境にやさしい調理や後片付けの方
法など、家庭でできるエコな食生活を学びます。講酒向
純子氏 (管理栄養士) 対市内在住の小学生以上の子と保
護者 定16組 ※申込多数の場合抽選 持エプロン、三
角巾、マスク、布巾2枚、手拭き、筆記具、不要なチラ
シ1枚 申6月19日(日)までに、QRで申込み。 

他AELネット環境学習スタンプラリー対象講
座です。

親子で楽しむ絵本講座 親子で作ろう！手作り絵本

問社会教育センター (☎23-8811) ID1017984
 時7月4日(出)14時～15時 場社会教育センター 内何気
 ない絵や自由な文章で手作り絵本を作ります。講じた
 あきこ氏(絵本作り講師) 対市内在住の年少児～小学3
 年生と保護者 定20組(保護者1人につき子2人まで)
 ※申込多数の場合抽選 持絵を描く道具(色鉛筆、クレ
 ヨン、ペンなど)、はさみ、スティックのり 申6月19日
 (金)(必着)までに、講座名、申
 込共通事項、子の年齢をQR、
 郵送または直接、社会教育セ
 ンター(〒448-0
 842東陽町1-32-
 2、㊟月曜)へ。



パパママクラス

問子育て支援課 (☎23-8877) ID1016634
 時7月6日(月)9時15分、13時30分(各2時間30分) 場総
 合健康センター 内講話、DVD鑑賞、妊婦体験、沐浴
 体験 講助産師、保健師 対出産予定日が9～11月の初
 妊婦とパートナー 定各20組(先着順) 申6月17日(水)9
 時から、LINEまたは電話で申込み。

赤ちゃんサロン

問中央子育て支援センター (☎61-2719)
 南部子育て支援センター (☎63-5881)
 北部子育て支援センター (☎61-9011)
 時7月7日～9月29日の火曜13時30分～14時30分(6回
 の連続教室) 場中央・南部・北部子育て支援センター
 内初めての子育てで悩んだり迷ったりしている親のお
 しゃべり会 対市内在住の令和7年11月～8年1月生ま
 れの第1子と親 定各センター10組 ※申込多数の場合
 は他の時間を案内することがあります。申6月23日(火)ま
 で、電話または直接、各子育て支援センター(㊟日曜)
 へ。

離乳食講習会

問子育て支援課 (☎23-8877) ID1016677
 時7月8日(水)10時～11時 場総合健康センター 内離乳
 食の進め方や注意点などを学びます。講管理栄養士
 対令和7年11月～8年2月生まれの子の親 定25人(先
 着順) 申6月19日(金)9時から、LINEまたは電話で申込み。

子育て講座 親子ふれあい遊び

問南部子育て支援センター (☎63-5881)
 時7月9日(木)10時～11時 場南部子育て支援センター
 講山田美香氏(NPO法人アイディアC体創協会) 対市

内在住の令和6年4月2日～7年4月1日生まれの子と親
 定25組 ※申込多数の場合抽選 申6月25日(木)までに、
 電話または直接、南部子育て支援センター(㊟日曜)へ。

子育て講話 子どもの成長に合わせて楽しむ親子遊び

問子育て支援課 (☎23-8877) ID1016828
 時7月9日(木)10時～11時 場総合健康センター 講心理
 士、保育士 対令和7年7月～8年2月生まれの子と保護
 者 定25組(先着順) 申6月19日(金)から、LINEまたは電話
 で申込み。

フレッシュ・ママクラス

問子育て支援課 (☎23-8877) ID1016632
 時7月15日(水)10時～11時30分 場総合健康センター
 内妊娠中の食生活と口腔衛生 講管理栄養士・歯科衛生
 士 対初妊婦 定24人(先着順) 申6月26日(金)から、LINE
 または電話で申込み。

親子で川の生きもの調査

問環境推進課 (☎62-1017) ID1008317
 時7月18日(土)9時～11時30分 場逢妻川流域 内川の
 汚れの指標となる水生生物を採取し、水環境保全への意
 識の向上を図ります。対市内在住の小学生以上の子と親
 定30人 ※申込多数の場合
 抽選 持動きやすい服装、
 タオル、飲み物 申6月19
 日(金)までに、QR
 または直接、環
 境推進課へ。



ガラスの風鈴作り

問歴史博物館 (☎63-6100) ID1021914
 時7月20日(月・祝)10時、11時、13時30分、14時30分
 (各45分) 場歴史博物館 内絵を描
 いたり、飾り付けをしたりしてガラ
 スの風鈴を作ります。対小学生(3
 年生以下は保護者同伴) 定各10人
 ※申込多数の場合抽選 ¥500円
 申6月21日(日)までに、QR
 または直接、歴史博物館
 (㊟月曜)へ。



集団運動教室 夏コース

動いて、笑って、楽しもう！夏限定の親子運動教室



問健康推進課 (☎23-9559) ID1003388
 時7月22日・29日、8月5日の水曜10時～11時15分(連
 続教室) 場総合健康センター 内親子で遊びながら、早

歩く走るこつやジャンプカアップのこつを体験します。
運動強度やや強い **対**市内在住の小学1～4年生と親(妊娠中の人は参加不可) **定**20人 ※申込多数の場合は初参加者を優先に抽選 **持**上靴、動きやすい服装、タオル、飲み物、筆記具 **申**6月3日(休)8時30分から17日(休)17時15分までに、QR、電話または直接、保健センターへ。
他▶当日の血圧が高い(160/100mm Hg以上)場合、参加できないことがあります(大人のみ)。▶託児希望者は、申込時に伝えてください(1歳以上、定員あり)。



親子はた織り教室

問郷土資料館 (☎23-1488) **ID**1008358
時7月23日(休)～26日(日)9時30分、13時30分(各2時間)
内裂き織りのテーブルセンターを織ります。**対**市内在住の小学3年～中学生と保護者(2人1組) **定**各回7組
 ※申込多数の場合は初参加者を優先に抽選 **¥**200円
持はさみ、エプロン **申**6月21日(日)までに、LINEで申込み。**他**7月25日(土)・26日(日)は通常のはた織り体験は休止します。



夏休み市民講座 親子紙すき体験教室

問社会教育センター (☎23-8811) **ID**1014318
時7月25日(土)10時、14時(各90分) **場**社会教育センター
内ハガキの紙すきを行い、歴史や技法を学びます。**対**市内在住または在学の小学生以下と保護者 **定**各10組(1組4人まで) ※申込多数の場合抽選 **¥**1組1,800円
持エプロンまたはぬれてもいい服装、タオル4枚 **申**6月26日(金)(必着)までに、親子紙すき体験教室、希望時間、参加者全員の氏名、子の年齢、郵便番号・住所、電話番号をQR、郵送または直接、社会教育センター(〒448-0842東陽町1-32-2、(休)月曜)へ。



福祉・介護

認知症介護家族交流会

問長寿課 (☎62-1063) **ID**1003452
時6月17日(休)13時30分～15時30分
場社会教育センター **内**介護負担の軽減、安定した在宅介護を送るための家族同士の情報交換や相談 **対**認知症の人を介護している家族 **¥**100円



男性介護者座談会

問刈谷中部地域包括支援センター (☎25-8283)
時6月24日(休)10時～11時30分 **場**刈谷豊田総合病院診療棟5階第5会議室 **内**体験談を基に困り事や工夫の情報交換をします。**対**介護しているまたはしていた男性
申電話で申込み。※当日受付可

ハートフルケアセミナー ～家庭でできる脳生き生きトレーニング 認知症予防に向けて～

問長寿課 (☎62-1063) **ID**1008132
時7月15日(休)14時～16時 **場**社会教育センター **内**脳の活性化や機能維持のための、歌唱や手の運動などを組み合わせた認知トレーニングを体験し、認知症予防方法を学びます。**講**大岡治恵氏(言語聴覚士) **対**市内在住、在勤または在学の人 **定**35人 ※申込多数の場合抽選 **申**6月19日(金)までに、QRまたは直接、長寿課へ。



音楽療法を楽しもう♪

問心身障害者福祉会館 (☎24-6066)
時①7月22日(休)・24日(金)、②8月3日(月)・6日(休)9時30分、10時50分(各60分) **場**心身障害者福祉会館 **内**①音に合わせて体を動かしたり、さまざまな楽器を叩いたり、歌を歌ったりします。②楽器を作って演奏します。**講**正木典子氏・南千里氏・堀田祐子氏(音楽療法士) **対**市内在住で発達に心配がある、または療育手帳・身体障害者手帳を有する小学生～高校生と保護者またはヘルパーなどの介護者 **定**各回10人 ※申込多数の場合抽選 **申**6月20日(土)までに、QRで申込み。



夏休みレスパイト事業

問福祉総務課 (☎62-1208) **ID**1003667
場身体障害者デイサービスセンターたんぼぼ、くすのき園、つくし作業所 **内**夏休み期間中、身体障害や知的障害のある子どもに日常生活訓練を提供し、介護者が休養するための事業です。※送迎・入浴サービスはありません。**利用日数**5日以内 ※申込多数の場合、希望に沿えないことがあります。**対**市内在住の①特別支援学校・学級の中学部や高等部に在籍する知的障害児・者、身体障害児・者、②特別支援学校小学部4～6年生または小学校の特別支援学級4～6年生の重症心身障害児、重度重複障害児など ※施設により対象者は異なります。※身体障害者デイサービスセンターたんぼぼは医療的ケアが必要な人も利用可(医師の指示書が必要) **¥**1日537円、給食費などの実費 **申**6月10日(休)までに、刈谷市地域生活支援事業受給者証(お持ちの人)を持参し、福祉総務課へ。※7月上旬に利用決定の連絡をします。**他**各施設で担当者による面接や事前実習が必要になる場合があります。

県介護支援専門員実務研修受講試験

問県社会福祉協議会福祉人材センター
(☎052-212-5530) ※10月11日(日)まで
ID1007790

時10月11日(日) 内介護支援専門員(ケアマネジャー)になるための実務研修受講試験 対保健・医療・福祉に関する法定資格を保有し、その資格に関わる業務または一部相談援助業務に通算5年以上従事し、900日以上の実務経験がある人で、現在、保健・医療・福祉の分野に県内で従事している人または従事していない県内在住の人 申5月27日(火)から6月24日(火)までに、願書(長寿課、各市民センターなどで配布)を郵送で県社会福祉協議会福祉人材センター(〒461-0011名古屋市中区白壁1-50)へ。

健康・医療

休日HIV(エイズ)検査

問衣浦東部保健所生活環境安全課(☎21-4797)
時6月6日(出)9時~11時 場衣浦東部保健所 内無料・匿名の即日検査を実施します。

成人検診(集団検診)

問健康推進課(☎23-9559)

◆39歳以下健康診査 ID1003373
時6月20日(出)8時30分~11時15分 対市内在住の18~39歳 ¥5,000円 他ピロリ菌抗体検査(初回のみ無料)、胃部X線検査(2,000円)、乳がん検診(20~39歳の女性、1,300円)、子宮がん検診(20~39歳の女性、1,000円)も実施可

◆乳がん検診(超音波検査) ID1003365
時6月24日(火)、7月3日(金)13時~15時15分 対市内在住の20歳以上の女性 ¥1,300円 他▶骨粗しょう症検診(X線検査、500円)、子宮がん検診(頸部のみ、1,000円)も実施可▶集団検診の超音波検査を受診した人は、個別検診のマンモグラフィ検査の受診不可

◆骨粗しょう症検診 ID1003374
時8月25日(火)9時30分~10時45分 内腕のX線検査 対市内在住の20歳以上 ¥500円

【共通】場刈谷医師会健診センター 申電話、LINEまたは直接、保健センターへ。※先着順 他▶対象者の年齢は令和9年3月31日時点▶年間スケジュールは市HPに掲載▶市民税非課税世帯などの人は事前申請で乳がん検診と子宮がん検診が無料

市民健康講座

問健康推進課(☎23-9559) ID1003387

◆①お口から始める元気習慣! 歯周病予防とオーラルフレイル対策、②知って守ろう! お口の健康

時6月25日(木)13時30分~15時 講①藤村岳樹氏(歯科医師)、②歯科衛生士 定40人(先着順) 持筆記具

◆ぐっと楽になる! 足腰を守る魔法の体操

時7月15日(火)13時30分~15時 講増谷博史氏(健康運動指導士) 定36人(先着順) 持上靴、動きやすい服装、飲み物、タオル

◆認知症予防にも役立つ! 若返りの食習慣

時7月23日(木)13時30分~14時30分 講田野洋子氏(管理栄養士) 定80人(先着順) 持筆記具 他託児希望者は、7月1日(火)までに、健康推進課へ(1歳以上、定員あり)。
【共通】場総合健康センター 対市内在住の人 申6月4日(木)から、LINE、電話または直接、保健センターへ。

ヘルスクッキング

~だれでも手軽に! 毎日飽きない朝ごはん~

問健康推進課(☎23-9559) ID1011585

時7月25日(出)9時30分~12時 場総合健康センター
内時間がなくて朝ごはんを食べられない人などに向けて、朝ごはんの大切さと、明日から始められる時短レシピを紹介しします。対市内在住の人 定12人 ※申込多数の場合抽選 持エプロン、三角巾、マスク、タオル、筆記具 申6月26日(金)までに、QRまたは電話で申込み。



催し

プラネタリウム新番組「INAZMA DELIVERY バイザウェイの地球探査?!—オーロラとの遭遇—」

問夢と学びの科学体験館(☎24-0311) ID1001194

サメを見るために地球にやってきた宇宙人・バイザウェイ。地球探査を始めたその時、街は大停電に! ハリモグラ・スズキと一緒に、オーロラ大発生の謎を探りに、バイザウェイたちは再び宇宙へ飛び出す! 投映開始日6月6日(出)(水曜) 場夢と学びの科学体験館 定100人(当日先着順) ¥▶大人...300円▶小人...100円 ※3歳以下無料 申当日9時から、館内で販売。



©INAZMA Project

デンソーミュージアム1周年記念 来場者プレゼント

問デンソーミュージアム(☎050-1727-4681)

時6月1日(月)~30日(火)9時30分~17時(土・日曜、18日(木)9時30分~14時) 場デンソーミュージアム
内受付で「かりや市民だよりを見た」と伝え、オリジナルグッズがもらえます。定各日100人(先着順)



あじさいオリジナル缶バッジ作り

問 岩ヶ池公園管理事務所 (☎36-8138)

時 6月6日(土)・7日(日)9時～15時 場 岩ヶ池公園アジサイロード 内 アジサイロードで撮影した写真でオリジナル缶バッジを作ります(1人3個まで)。定 各100人(当日先着順) ¥1個100円

市消防操法競技会

問 危機管理課 (☎62-1190)

時 6月14日(日)8時20分(小雨決行) 場 総合運動公園 内 市内消防団21個分団が消防ポンプ車を使用して、指揮者の号令からホースを延長し標的を倒すまでの所要時間と、動作の確実性を競います。

里親養育体験発表会&里親サポーター養成講座

問 刈谷児童相談センター (☎22-7111)

時 6月18日(木)①10時30分～12時、②13時～15時 場 衣浦東部保健所 内 ①里親制度紹介、養育里親および養子縁組里親の体験発表、②里親サポーター養成講座 定 40人 申 6月11日(木)までに、☎(nishimikawa-fukushi@pref.aichi.lg.jp)で申込み。他 申込方法などの詳細は、県HP「里親について」をご覧ください。

刈谷城盛上げ隊ミニゲーム

問 歴史博物館 (☎63-6100) ID1008593

時 6月21日(日)11時30分～12時 場 歴史博物館 内 刈谷城盛上げ隊とミニゲームをします。記念撮影もできます。

史跡めぐり鎌倉街道コース

～鎌倉街道とゆかりの寺社を訪ねて～

問 歴史博物館 (☎63-6100) ID1022074

時 6月27日(土)9時(45分前受付、約3時間) 集合場所 岩ヶ池公園第4駐車場 内 鎌倉街道にある神社やお寺を訪ねて歴史を学びます。※全長約4km 講 刈谷ふるさとガイドボランティアの会 定 50人 ※申込多数の場合抽選 申 6月10日(水)(必着)までに、史跡めぐり(6月27日鎌倉街道コース)、参加者全員の申込共通事項・年齢・利用交通機関(車の場合は台数)をQR、ハガキ、FAX ☎(63-6108)または直接、歴史博物館(〒448-0838逢妻町4-25-1、☎月曜)へ。



万燈スタンプラリー

問 歴史博物館 (☎63-6100) ID1018472

時 6月27日(土)～8月30日(日) 場 歴史博物館 内 館内に置いてある4つのスタンプを重ねて押し、1枚の万燈祭の絵を完成させます。

村上文庫展「三河国を探る」

問 中央図書館 (☎25-6000)

時 6月27日(土)～8月27日(木) 場 中央図書館 内 村上文庫から旅行案内、地理書などを中心に三河国を紹介します。

暮らし

アクアルームかりやの見学

問 浄水管理事務所 (☎36-5339) ID1005673

時 平日10時～15時 ※6月6日(土)・7日(日)は開館 申 事前に、電話で申込み。

空き家問題110番

問 県弁護士会業務・広報係 (☎052-203-0730)

ID1018450

時 6月8日(月)10時～16時 内 空き家に関する悩みを弁護士に無料で電話相談できます。相談先県弁護士会 (☎052-223-2355)

今月の有害鳥駆除

問 農政課 (☎62-1015)

時 6月20日(土)日の出から10時30分まで 場 市街地を除く市内 内 農作物食害防止のため、銃による有害鳥駆除を実施します。事故防止にご協力ください。

都市計画事業認可の図書を見ることができます(縦覧)

問 公園整備課 (☎93-5195)

場 公園整備課 内 都市計画事業認可(岩ヶ池・亀城公園)

市民休暇村 サンモリユ下條 7・8月の夕食メニュー

問 お客様センター (☎0120-933-365)

◆山涼青葉膳 ¥3,630円

先付、刺身5種、鰻茶碗蒸し、冷鉢、酢物、和牛陶板焼き、鮎の塩焼き、うどん、天ぷら5種、ご飯、デザート5種など13品



◆溪流香膳 ¥1,980円

先付、刺身4種、鰻茶碗蒸し、冷鉢、鮎の塩焼き、うどん、天ぷら5種、ご飯、デザート3種など11品

【共通】申▶抽選予約・・・利用4カ月前の月の1日から10日まで、QRまたは電話で申込み。▶一般予約・・・利用3カ月前の月の1日から、QRまたは電話で申込み。他アレルギーなどがある人は、事前にお客様センターへ連絡してください。



7月の相談など

★は予約制 *は祝日も相談可

| 内容 | | 日時・問合せ | | |
|--------------|--|--|--|--|
| 暮らし | 専門相談（弁護士・税理士 ^{ほか} ） | 市HP（ID1002895）をご覧ください。 | | |
| | 一般相談 | 月～金曜8時30分～17時15分 | | |
| | 女性悩みごと相談 | 月・火・水・金曜9時～12時、13時～15時 | | |
| | 外国人生活相談 | Consulta do cotidiano para estrangeiros Consultation on livelihood for foreigners Konsultasyon sa pamumuhay para sa mga dayuhan 外国人生活咨询 | | |
| | 消費生活相談 | 月・火・木・金曜9時～12時、13時～16時 消費生活センター ☎91-1195 | | |
| | 若者に関する悩み相談（★） | 月～土曜9時～17時（木曜は19時まで） 子ども・若者総合相談窓口 ☎24-1031 | | |
| | 不動産相談（宅地建物取引士）（★） | 7日(水)13時15分～16時 申7月2日(木)までに、電話で申込み。建築課 ☎62-1021 | | |
| 子育て | 妊娠・子育て応援室 | 平日9時～16時 申LINEまたは電話で申込み。 | | |
| | 母乳相談 | 2日(木)・10日(金)・24日(金)9時、10時、11時 申LINEまたは電話で申込み。 | | |
| | 栄養相談 | 9日(木)・16日(木)9時、10時、11時 申6月19日(金)から、LINEまたは電話で申込み。 | | |
| | 心理相談員による発達相談 | 電話で問い合わせ | | |
| | 不妊・不育に関する電話・面接相談窓口 | 月曜10時～14時、木曜10時～13時、第3水曜18時～21時 県不妊・不育専門相談センター ☎052-741-7830 | | |
| | 子どもに関する悩み相談 | 月～土曜9時～17時 子ども相談センター ☎62-6313 | | |
| | 乳幼児の育児相談 | 面接・電話・訪問* | 月～土曜9時～16時（電話は17時まで） 中央子育て支援センター ☎61-2719、相談専用 ☎27-7830 | |
| | | メール相談* | 中央子育て支援センター（tsukushinbo@city.kariya.lg.jp） | |
| | 子ども虐待ホットライン | 月～金曜8時30分～17時15分 ☎62-1212 | | |
| | 子ども家庭相談・ひとり親家庭相談 | 月～金曜9時～17時 子育て推進課 ☎62-1061 | | |
| 福祉・介護 | 福祉総合相談窓口 | 月～金曜8時30分～17時15分 長寿課 ☎62-1063 | | |
| | 認知症個別相談 | 予約制 | 8日(水)14時～16時 依佐美地域包括支援センター ☎63-5235 | |
| | | 電話 | 月～金曜10時～16時 認知症の人と家族の会 ☎0562-31-1911 | |
| | 高齢者の総合相談（介護、認知症、在宅生活、高齢者虐待など） | 富士松中学校区* | 月～金曜9時～18時 富士松地域包括支援センター ☎62-3033 | |
| | | 雁が音中学校区* | 月～金曜9時～17時 雁が音地域包括支援センター ☎21-3561 | |
| | | 小高原・住吉・日高小学校区 | 月～金曜8時30分～16時45分 中部地域包括支援センター ☎25-8283 | |
| | | 亀城・衣浦小学校区 | 月～金曜8時30分～17時15分 中央地域包括支援センター ☎23-0280 | |
| | | 依佐美中学校区 | 月～金曜9時～17時 依佐美地域包括支援センター ☎63-5235 | |
| | 朝日中学校区 | 月～金曜9時～17時 朝日地域包括支援センター ☎63-6700 | | |
| | 在宅医療に関する相談 | 月～金曜8時30分～16時45分 在宅医療・介護連携支援センター ☎070-2237-4203 | | |
| 障害に関する相談 | 障害児・者 | 月～土曜9時30分～16時（土曜は11時30分まで） 基幹相談支援センター「灯」 ☎63-6002 | | |
| | 虐待関係* | 月～金曜8時30分～17時15分 福祉総務課 ☎62-1208 休日・夜間 ☎62-1080 | | |
| 健康・医療 | こころとからだの健康相談 | 月～金曜8時30分～17時15分 | 健康推進課 ☎23-9559 | |
| | 栄養相談（★） | 17日(金)9時～11時30分 | | |
| | 栄養相談・歯科相談（★） | 8日(水)9時～11時30分 | 衣浦東部保健所 ☎21-9338 | |
| | こころの健康医師相談（★） | 10日(金)14時～16時(前日正午までに要予約) | 衣浦東部保健所 ☎21-9337 | |
| | HIV・梅毒・肝炎検査 | 火曜9時～11時 | 衣浦東部保健所 ☎21-4797 | |
| | 骨髄バンクドナー登録（★） | 火曜9時～11時 | 衣浦東部保健所 ☎21-4797 | |
| | 検便 | 電話で問い合わせ ※有料 | 衣浦東部保健所 ☎21-9353 | |
| | 井戸水・食品検査（★） | 電話で問い合わせ ※有料 | 衣浦東部保健所 ☎21-9353 | |
| | 県民歯科相談 | 火・水・木曜13時～14時45分 | 県歯科医師会 ☎052-300-8003 | |
| 医療に関する困りごと相談 | 月～金曜9時～12時、13時～17時 県医療安全支援センター ☎052-954-6311 | | | |

各種オンライン相談は、市HP（ID1007637）をご覧ください。

| | 外科(9時~12時、13時~17時) ※知立市は9時~12時、14時~18時 | 歯科(9時~12時) |
|----------|---|--------------------------|
| 6月21日(日) | いわせ外科クリニック (知立市) ☎81-3605 | 京極歯科 (広小路) ☎21-0211 |
| 28日(日) | 碧海中央クリニック (野田町) ☎63-5200 | 二村医院 (神明町) ☎23-2222 |
| 7月5日(日) | 大山クリニック (知立市) ☎82-0106 | 杉浦歯科医院 (神明町) ☎21-7521 |
| 12日(日) | 一里山・今井病院 (一里山町) ☎26-6700 | 丹羽歯科医院 (東陽町) ☎21-3101 |

◆内科・小児科

刈谷医師会館内休日診療所(一色町) ☎24-1111

受付時間 8時30分~11時30分、13時~17時、18時~19時30分

人口・世帯

2026.5.1現在(前年同月比)

総人口 153,008人(-74)

男性 79,930人(-191)

女性 73,078人(+117)

世帯数 71,057世帯(+594)

3月の事故・犯罪

(累計/前年同月比) ※暫定値

人身事故発生件数 43件(120件/ -4件)
 負傷 50人(135人/ -6人)
 死亡 0人(1人/ 1人)

犯罪発生件数 101件(290件/ 64件)
 侵入盗 3件(12件/ -13件)
 自動車盗 1件(1件/ -5件)
 自転車盗 25件(81件/ 27件)

日曜等水道工事日直

6月20日(土)

市管工事業協同組合 ☎21-6591

6月21日(日)

(株)鈴木住設 ☎21-0887

6月27日(土)

市管工事業協同組合 ☎21-6591

6月28日(日)

(株)鈴木弘設備工業 ☎21-3700

7月4日(土)

市管工事業協同組合 ☎21-6591

7月5日(日)

関興業(株) ☎23-1434

7月11日(土)

市管工事業協同組合 ☎21-6591

7月12日(日)

(有)田中設備工業 ☎21-5124

水道料金窓口 ☎62-1027

▶平日...8時30分~17時15分

▶土日祝...8時30分~17時



令和6年12月
生まれの

あつまれかりやっ子

とても元気なかりやっ子をご紹介します!
応募は市HPから。



ののやま りっか
野々山 六花ちゃん

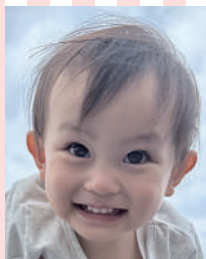

こんどう ひなこ
近藤 陽菜子ちゃん



しももり りあ
下森 梨葵ちゃん

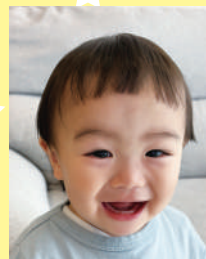

みやた みなと
宮田 湊都ちゃん



こみやま りゅうと
小宮山 琉斗ちゃん



まるい あおは
丸井 碧葉ちゃん



たむら きひろ
田村 季優ちゃん



まつうら あやと
松浦 綾斗ちゃん



いざわ あおと
井澤 碧杜ちゃん



にいのみ ひいろ
新家 緋彩ちゃん



刈谷市の誇るトップスポーツチームの
注目の選手を紹介します!

問 スポーツ課 (☎63-6040)



豊田自動織機シャイニングベガ
(女子ソフトボール)

さわ ゆずき
沢 柚妃 (25)
【ポジション】 外野手

★今後の出場予定試合

ニトリJD.LEAGUE2026 第10節 刈谷ラウンド

| 日時 | 場所 | 対戦相手 |
|--------------------|------|---------------------------|
| 6月20日(土) 13時30分 | 刈谷球場 | NECプラットフォームズ レッドファルコンズ |
| 6月21日(日) 13時30分 | | 大垣ミナモ |

他親子各10組に特別招待券をプレゼント。
詳細は、P12へ。

◆チーム公式 SNS をチェック!



Instagram



X

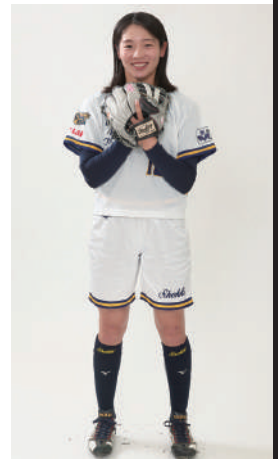

【チームからの選手紹介】

移籍2年目の選手で、キャプテンとしてリーダーシップがあり、人間的にもとても信頼している選手です。守備では外野を守り、打撃ではチャンスメイクの役割でのプレー面の活躍はもちろん、持ち前の明るさでチームを引っ張ってくれることも期待しています。

【選手コメント】

日頃より、たくさんのご声援をありがとうございます。昨年の悔しい結果を真摯に受け止め、今シーズンに向けて心・技・体全てを見つめ直し、ソフトボールに向き合ってきました。応援して下さる皆さんの心を動かし、楽しさを届けられるプレーができるよう、目の前の一戦一戦を全力で楽しみ、戦い抜きます。「日本一」を目標に掲げ、織機の持ち味であるスピード感を武器に、一戦必勝で挑みます。

皆さんの応援を力に変え、必ず結果で応えます。ぜひ私たちと共に、熱く戦ってください。今年も熱いご声援をよろしくお願いいたします。

か
り
や
歴
史
探
訪



No.009 葛飾北斎『富嶽百景』初編「尾州不二見原」(浦上コレクション)



天保5年(1834)に刊行された北斎の『富嶽百景』初編の収録図です。左側を向くもの、^{くちばし}嘴を開けて鳴くもの、奥を見つめるもの、足元をついばむもの。いろいろな鶴が描かれています。

タイトルのとおり、ここは尾州、つまり尾張国の富士見原という場所。現在の名古屋市中区、大須観音の近くで田畑が広がっていた地区です。今は建物がひしめく都会ですが、当時は富士を遠くに臨む平地で、鶴の餌となる落穂や虫、魚が豊富な場所であったことがよく分かります。

6月7日(日)まで、企画展「北斎の『富嶽百景』」(ID1021526)で展示しています。

問 歴史博物館 (☎63-6100)

カメラだより

刈谷での出来事を写真付きで紹介します。

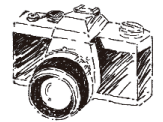

ガーデンフェスタ2026

フローラルガーデンよさみ・ミササガパーク (4月17日～19日)



フローラルガーデンよさみでは、色鮮やかな植物や木が植えられた坪庭の展示や、草花の苗や飲食物を楽しめるマルシェ、スタンプラリーなどが行われました。ミササガパークには、荷台を庭に見立てたトラックガーデンをはじめとするフォトスポットが盛りだくさん。シバザクラも見頃を迎え、記念撮影を楽しむ人でにぎわいました。訪れた人たちは、花と緑に囲まれた空間で春のひとときを満喫していました。

笑顔あふれるパークバーベキュー

亀城公園 (5月2日)



初夏を思わせる日差しの中で開催されたパークバーベキュー。この日だけは広場でバーベキューをすることができ、多くの人でにぎわいました。たき火を囲んでおやつを焼いたり、大きなシャボン玉に触れたり、さまざまな催しが行われ、中でも魚のつかみ取り体験は大盛り上がり。体験した子は「初めて魚をつかんだ!」と興奮気味に話し、とった魚はすぐに焼いてもらい、おいしそうにかぶりついていました。

北斎の魅力に迫る!

歴史博物館 (5月2日・3日)



企画展「北斎の『富嶽百景』」ではさまざまなイベントが行っており、連日にぎわいを見せています。連休中には、紙コップに千代紙を貼って富士山の張り子インテリアを作るワークショップを開催。展示を見ながら取り組むクイズラリーにも多くの来場者が挑戦していました。また、館内の各所には刈谷東高校折り紙部が制作した北斎関連の折り紙アートを展示しています。企画展は6月7日(日)まで開催しています。

狙いを定めて1打ずつ

総合運動公園 (5月7日)



ゲートにボールを通過させたり、相手のボールに当ててコートの外にはじき出したりと、それぞれのチームの作戦で得点を競ったゲートボール大会。選手たちは、チームのメンバーと打つ方向や狙うボールを相談し、狙いを定めて真剣な表情でボールを打っていました。ゲートを通じた時や、狙ったボールに当てることができた時に、お互いに声を掛け合いながら、熱い戦いが繰り広げられました。

200年目を経てふたたび
次世代へ贈るもの



広告

財源確保のため有料広告を掲載しています。
内容は市が推奨するものではありません。
詳細は直接広告主へお問い合わせください。

刈谷市役所開庁時間

平日8時30分～17時15分

休日・夜間窓口

(祝日・年末年始を除く)

水曜…17時15分～20時

土曜…9時～12時30分

☎62-1080



住宅・商業一体の未来づくりプロジェクト 角文から、〈エクセルグランデ刈谷市駅〉114邸

EG
EXCEL GRANDE
KARIYASHI STATION

「刈谷市」駅前に始まる街づくり。そのファーストステップとして姿を見せる
高層17階建ツイン・レジデンス〈エクセルグランデ刈谷市駅〉114邸。
ここには、広場が生まれ、街路が続き、商業施設とともに活気に満ちた
華やかな風景が広がります。まるで、街そのものが“リビング”のように、
リラックスでき、ふれあいがあり、暮らして楽しい場所になります。
刈谷に、次の豊かさをつくるプロジェクト、いよいよ動きだします。



完成予想CG

※当該完成予想CGは、当初計画段階の図面を基にイメージして描いたものです。
形状、色等は実際とは異なる場合があります。

「エクセルグランデ刈谷市駅」インフォメーションデスク 0120-55-2050 営業時間/10:00～18:00 水曜日定休

角文マンション



〈事業主・売主〉
200th
ANNIVERSARY

KAKUBUN 角文株式会社

愛知県刈谷市泉田町古和井1番地 住宅営業部 TEL0566-21-2050 FAX0566-24-5700
愛知県知事(6)18888号 国土交通大臣(特-5)第27216号 ISO9001/14001/45001認証取得

かりや市民だより (令和8年6月1日発行)

編集・発行/愛知県刈谷市企画財政部広報広聴課 〒448-8501 刈谷市東陽町1-1 ☎0566-23-1111 (代表)