

# KARIYA

かりや  
市民たより

No.2342  
5/15  
2024



白いじゅうたんで  
ピクニック





市からのお知らせ・情報は  
こちらから

### ホームページ

記事に記載してあるID  
をトップページで検索す  
ると関連ページが見られ  
る便利な機能がありま  
す！



暮らしの情報が手軽に  
受け取れます。ぜひ、ダ  
ウンロードしてください。



### 市LINE 公式アカウント

受け取る情報の選択、  
オンライン申請などがで  
きます。



### メール配信サービス

防災、気象、防犯・学  
校情報は刈谷市メール配  
信サービスをご利用くだ  
さい。



## 市長メッセージ

刈谷駅前でされた春の全国交通安全運動オープ  
ニングキャンペーンに参加しました。交通事故の多くは  
ちょっとした気の緩みから起こります。そこで今回市  
民の皆さまへの啓発として「チョコットのよそ見に危  
険がいっパイ」とかけ、チョコパイをお配りしました。  
交通事故が少しでも減るよう、今後も啓発活動を積極  
的に行い、交通ルール遵守の周知に努めてまいります。



稲垣 武 市長

### 表紙の裏側

昨年撮影した日高公園での1枚。一面に広がるシロツメク  
サに囲まれて、子どもたちも楽しそうにしていました。

再整備された日高公園にはウォー  
キングコースや足つぼなどの健康器  
具が新設。きれいになった日高公園  
にお出かけしてみたいはかがでしょ  
うか。



かりや  
市民だより

No.2342  
5/15  
2024

# Contents / 目次

- 4 「元気・笑顔・希望のまちづくり」 ロードマップ
- 6 福祉の各種手当
- 7 市営住宅入居者募集、  
認知症家族支援プログラム
- 8 大雨から守ろう大切なまち、  
市議会6月定例会
- 9 総合文化センターイベント、  
夢まなトピック
- 10 なるほど健康情報、  
ねんきん情報プラスワン

## 情報コーナー

- 11～15 募集、知識・教養、文化・芸術、  
スポーツ、子育て、健康・医療、  
催し、暮らし
- 16 健康ガイド
- 17 6月の日曜等当直医
- 18 6月の相談
- 19 6月の日曜等水道工事日直 ほか

|          |         |            |
|----------|---------|------------|
| 時 期間・日時  | 場 場所・会場 | 内 内容       |
| 講 講師・指導  | 対 対象・資格 | 定 定員・募集数   |
| ¥ 費用・受講料 | 持 持物・服装 | 申 申込み・応募   |
| 他 その他    | 問 問合せ   | ID HP検索用番号 |

※**対** どなたでも、**定** 特になし、**¥** 無料の場合は省略。  
 ※**申** LINEはメニューの便利機能タブ、予約ボタンから申込み。  
 ※あいち電子申請・届出システムは、一部のスマホなどで  
 利用できない場合があります。



### カンガルールーム ID 1012227

マークの記事はカンガルールームで6カ月以  
上の未就学児をお預かりします。  
 ※利用は市内在住、在勤または在学の人のみ。



# 刈谷の ★輝く人



刈谷にゆかりのある輝く人を紹介します！

## ずっとグアテマラとつながっていたい

「グアテマラから帰国後、現地で出会ったリセに週に1度オンラインで日本語を教えていた。その時間に心に潤いを感じ、これからもずっとグアテマラとつながっていたいと思った」と今の事業を始めるきっかけを話すのは、NPO法人幸縁の代表理事を務める近藤さん。グアテマラの子どものための奨学金事業や学習塾事業などを行っており、1月から4月にかけては、約7年日本語を教えてきたリセさんが日本に留学に来るなど、現地の子どもたちに大きな影響を与えています。

## 広がる「幸縁」の輪

幸縁では、困っている人を助ける「支援」ではなく、双方に価値が生まれるようなつながりを築く「幸縁」を目指して活動しています。事業の1つである奨学金事業は、子ども1人に対して1人の里親が付き、お互いの顔が見える取組です。「定期的子どもと里親さんがオンラインで普段の出来事を話す時間があり、本当に温かい空間になる」と笑顔で話す近藤さん。「形としてはサポートしている立場になるが、私たちも子どもからエネルギーをもらっている。自分が感じたつながりの温かさを多くの人に共感してもらえてうれしい」とやりがい話します。

留学に来ていたリセさんは、近藤さんのことを「日本の母のような存在」と慕い、「日本に来るときは不安だったが、咲さんの後押しもあっていろいろな経験ができた」と流ちょうな日本語で話します。近藤さんは「リセが日本に来られたのは彼女の長年の努力と多くの方のサポートがあつてのこと。日本に来てくれて本当にうれしかった」と声を弾ませました。

## 日本の子どもたちにも

今後の目標の1つは、日本の子どもたちのための活動の幅を広げていくこと。「学校をはじめ、日本のどこにいても世界とのつながりを持てる場を提供していきたい。そこから自分の学びたいことを見つけてもらえれば」と意気込みます。

日本とグアテマラの子どものための架け橋になるべく、近藤さんの活動は続きます。



グアテマラの子どもたちへの教育支援

近藤 咲さん

## プロフィール

井ヶ谷町在住。平成28年にJICA海外協力隊のプログラムで初めてグアテマラへ。4月下旬からグアテマラへ6回目の渡航。



▲グアテマラから留学に来たりセさん

## ★輝く人の原動力！

### グアテマラにも広めたい味

グアテマラで好きな食べ物のお店を開くことも夢の1つ。ここのたこ焼きを食べて味を研究しています。



田園 (井ヶ谷町) ▶

## NPO法人幸縁Instagram

サポーターの募集やイベントなど、活動の情報を掲載しています。

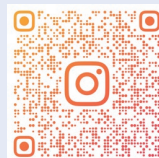



# 「元気・笑顔・希望のまちづくり」ロードマップを作成しました

市長が掲げる「元気・笑顔・希望のまちづくり」の実現に向けて、取組の工程を示すロードマップを作成しました。その主なものをお知らせします。

問 企画政策課 (☎95-0003) ID 1004392

…準備・調査・検討期間

…実施・推進期間

## ★にぎわいと出かけやすさの向上

| 項目                             | 取組内容  | 年次計画               |  |                 |       |
|--------------------------------|---|--------------------|--|-----------------|-------|
|                                |   | 6年度                | 7年度  | 8年度             | 9年度以降 |
| 刈谷駅の改修と周辺のにぎわいづくり              | JR刈谷駅の利用者の安心安全な歩行空間の確保と利便性の向上を図るため、駅の改良を実施します。  | 鉄道事業者への補助など        |  |                 |       |
|                                | JR刈谷駅周辺の整備を推進することにより、安全で快適な、活気とにぎわいのあるまちづくりを推進します。  |                    | <ul style="list-style-type: none"> <li>ウイングデッキ整備事業 (工事：～8年度)</li> <li>逢見線電線類地中化事業 (県道東側工事：～8年度)</li> <li>刈谷桜町地区優良建築物等整備事業 (工事：～9年度)</li> </ul> |                 |       |
| 刈谷市駅周辺地区の整備                    | 魅力的な都市空間の創出を目指し、低未利用地の活用やまちなか居住の誘導などを図ります。  |                    | <ul style="list-style-type: none"> <li>広小路A地区優良建築物等整備事業 (工事：～8年度)</li> </ul>   |                 |       |
| 新たな働く場の創出 (工業団地、創業者支援、スタートアップ) | 魅力ある店舗の創出と商業の活性化を図るため、引き続き、創業者への支援を行うとともに、新たに事業に挑戦しやすい環境づくりを行います。   |                    | <ul style="list-style-type: none"> <li>創業者支援事業 (補助)</li> <li>チャレンジショップ事業 (チャレンジショップ運営：7年度～)</li> </ul>   |                 |       |
|                                | 市内中小企業の産業競争力の強化および持続的な発展を図るため、既存事業の価値向上などの取組への支援やスタートアップ企業が有する革新的なアイデアなどを活用した課題解決の取組を促進します。                         |                    | <ul style="list-style-type: none"> <li>産業イノベーション推進事業 (各種プログラムの開催：随時)</li> <li>スタートアップ連携促進事業 (中小企業とスタートアップの連携・マッチング促進：6年度～)</li> </ul>          |                 |       |
| 文化・芸術・スポーツを活用した地域活性化           | スポーツ需要を喚起し、スポーツ団体の活動を促進するため、逢妻川河川敷広場の整備を行います。   | 整備工事               |  |                 |       |
|                                | 市制施行 75 周年に向け、市民の郷土愛の醸成やにぎわいの創出を図るため、市内を周遊しながら本市の歴史や文化に触れてもらうイベントなどを開催します。  | イベントの開催            |  |                 |       |
| 公共交通の利便性向上                     | 公共交通機能の充実を図り、市民の暮らしを支え、交流を促し活気を創出するため、かりまるの再編やデマンド交通の導入を実施します。  |                    | <ul style="list-style-type: none"> <li>かりまるの再編 (7年度～)</li> <li>デマンド交通の導入 (実証：～6年度、本運行：7年度～)</li> </ul>   |                 |       |
| 魅力あふれる公園づくり                    | 洲原公園、岩ヶ池公園、総合運動公園、亀城公園、フローラルガーデンよさみを対象に、それぞれの公園が有する特徴を生かして、「憩い」や「にぎわい」があり、誰もが行きたくなくなるような魅力あふれる公園づくりを、事業工程に基づき推進します。 | 事業工程作成<br>魅力創出事業実施 | 事業工程に基づき実施   |                 |       |
| 子どもたちへの優れた文化・芸術・スポーツに触れる機会の提供  | 子どもたちが夢の選択肢を広げ、将来の目標を持つきっかけとなるよう、さまざまな分野の第一線で活躍している人の体験談を聞くことができる講演会などを継続的に開催します。                                   | 講演会などの開催           |  |                 |       |
|                                | 質の高い競技に触れる機会を提供するため、2026年に愛知県で開催されるアジア・アジアパラ競技大会の一部競技を本市で開催します。また、大会開催に向けた機運醸成のため、各種取組を行います。                        | 施設整備・機運醸成・運営準備など   |  | アジア・アジアパラ競技大会開催 |       |
| 高齢者・障害者の外出支援                   | 高齢者・障害者の外出を支援するため、タクシー利用に対する助成を拡充します。   | 拡充実施               |  |                 |       |
| 市民活動の活性化支援                     | 自治会運営の負担軽減につながる新たな支援を行うとともに、活力ある地域づくりに取り組む自治会などに対して支援を行うことで、市民活動の活性化を図ります。  | 補助                 |  |                 |       |

## ★教育と子育てしやすさの向上

| 項目           | 取組内容  | 年次計画    |                  |        |       |
|--------------|---|---------|------------------|--------|-------|
|              |   | 6年度     | 7年度              | 8年度    | 9年度以降 |
| 経済的な子育て支援の強化 | 社会経済情勢を注視し、経済的な負担の大きい子育て世帯への支援を行います。また、国が進めることも、子育て政策の動向を見ながら、新たな支援策を検討します。   | 調査検討    |                  | 支援策の実施 |       |
| 子育て環境の充実     | 育休退園について、今後の保育需要と保育園などの定員枠の空き状況を照らしながら、運用を見直します。  | 見直し後の運用 | (保育需要を分析し、運用を検討) |        |       |
|              | 子育てに関する不安や心配の軽減を図るため、子育ての困り事があるときに利用できるサービスをあらかじめ体験できる仕組みとして、有料子育て支援サービスの無料体験を実施するとともに、子どもの成長に合わせたサービス案内のプッシュ型通知を実施します。 | 調査      | サービス開始           |        |       |



| 項目          | 取組内容  | 年次計画  |                        |      |       |
|-------------|---|-------|------------------------|------|-------|
|             |   | 6年度   | 7年度                    | 8年度  | 9年度以降 |
| ICTを活用した教育  | タブレット端末を活用し、授業における協働学習や、家庭でも利用できる学習用ソフトウェアの活用を推進します。                            | 調査検討  | タブレット端末および学習用ソフトウェアの更新 |      |       |
| 食育の推進       | 子どもたちが健康・栄養について認識し、理解を深めるとともに、食への感謝の心や食文化の伝承や環境への関心を高めるため、味覚の授業を実施します。          | モデル実施 | 各校に展開                  |      |       |
| 療育支援施設の機能拡充 | 特別な支援が必要な子や療育に関わる全ての人および機関を支援するため、本市の障害児支援の中核を担う児童発達支援センターを移転整備するとともに、機能を拡充します。 | 設計    | 工事                     | 運営開始 |       |

### ★健康と暮らしやすさの向上

| 項目             | 取組内容   | 年次計画             |      |  |       |
|----------------|--|------------------|------|--|-------|
|                |  | 6年度              | 7年度  | 8年度  | 9年度以降 |
| 福祉相談機能の強化      | 福祉に関する相談を幅広く受け止めるとともに、福祉相談のワンストップ化や福祉相談機能の強化を図るため、総合相談窓口を設置します。                                  | 検証・実施            |      |  |       |
| 介護・医療の充実       | 介護サービスの充実を図るため、介護保険事業計画・高齢者福祉計画に掲げる目標に基づき、介護事業所の整備を促進するとともに、市内事業所の職場環境の改善を奨励することで、介護人材の確保を促進します。 |                  |      | <ul style="list-style-type: none"> <li>介護施設等整備費補助事業(グループホームなど4カ所の整備への補助：～8年度)</li> <li>魅力あふれる介護事業所支援事業(介護事業所の表彰：6年度～)</li> </ul> |       |
| 予防医療の充実        | 定期的な歯科健診受診の動機付けとなるよう、成人歯科健診の対象年齢を拡充します。  | 拡充実施             |      |  |       |
|                | 健康診査の受診を促し、胃がん発生リスクの軽減を図るため、39歳以下健康診査における追加検査に係る費用の支援を拡充します。                                     | 拡充実施             |      |  |       |
| 高齢者・障害者世帯の生活支援 | 高齢者が住み慣れた地域で在宅生活を継続していくために、地域住民が支えあう住民参加型の生活サポート体制を構築します。  | 事務局設置<br>モデル地区実施 |      | 実施地区拡大   |       |
|                | すぎな作業所を建て替えるとともに、機能強化を図ることで、障害者の就労支援および生活支援の拡充を図ります。   | 工事               | 運営開始 |  |       |

### ★基本施策

| 項目               | 取組内容   | 年次計画 |     |  |       |
|------------------|--|------|-----|--|-------|
|                  |  | 6年度  | 7年度 | 8年度  | 9年度以降 |
| インフラの整備と維持管理     | 南北地域間を結ぶ交通の円滑化を促し、交通渋滞の緩和などに寄与するバイパス機能を持った道路の整備などを計画的に実施します。   |      |     | <ul style="list-style-type: none"> <li>市道01-4号線(交差点改良工事：～7年度)</li> <li>市道01-40号線(橋梁工事(JR協定部)：～7年度)</li> </ul>  |       |
| ゼロカーボンシティの推進     | 市内のCO <sub>2</sub> 排出量を削減し地球温暖化対策を進めるため、公共施設への再生可能エネルギーの導入促進および市内におけるエネルギーの地産地消の推進とともに、市民・事業者との協働によりゼロカーボンシティに向けた取組を推進します。 |      |     | <ul style="list-style-type: none"> <li>公共施設への太陽光発電設備の導入促進(新電力会社と連携し実施：7年度～)</li> <li>住宅用地球温暖化対策設備設置費補助事業(補助)</li> <li>事業用脱炭素促進設備導入費補助事業(補助)</li> </ul> |       |
| 防災・減災の推進         | 災害時の迅速な情報収集や防災情報の見える化を推進するとともに、自主防災会への支援や防災機器の設置を推進することで、災害に強いまちづくりを促進します。   |      |     | <ul style="list-style-type: none"> <li>防災DX推進事業(クラウド型被災者支援システムの運用：8年度～)</li> <li>地区防災対策事業(自主防災会への補助)</li> <li>防災情報伝達事業(機器の販売：随時)</li> </ul>            |       |
|                  | 大規模地震への備えとして、水道施設の耐震化などを行うとともに、激甚化する水害への対策として河川改修などを実施します。   |      |     | <ul style="list-style-type: none"> <li>南部配水場施設耐震化事業(新設配水池の築造：～8年度)</li> <li>準用河川草野川改修事業(調整池Aの築造：～8年度)</li> </ul>                                       |       |
| デジタル化とスマートシティの推進 | 市民や事業者が市役所に出向かず手続ができるよう、計画的に行政手続のオンライン化を推進します。   |      |     | オンライン化の推進(重点手続38件の完了：～7年度)   |       |
|                  | 地域課題の解決を図り、持続可能なまちづくりを目指すため、民間企業などとの協働の下、ICTなどの新技術や各種データを活用したスマートシティの取組を推進します。   |      |     | 実証実験の実施  |       |
| スマート農業推進と有機農業の実証 | 農作業の省力化や農産物の生産品質の向上のため、AIやIoTなどを活用した機器の導入支援を行います。また、水稻の有機栽培の実証実験を行い、得られたデータの公表と課題の整理を行います。                                 |      |     | <ul style="list-style-type: none"> <li>スマート農業総合推進事業(スマート農業機器の導入支援実施)</li> <li>有機農業実証実験事業(実証実験の実施：～8年度)</li> </ul>                                      |       |

# 福祉の各種手当

受給には申請が必要です。詳細は、各問合せ先へ。

- 問 ①子育て推進課 (☎ 62-1061、FAX 24-3481)  
 ②福祉総務課 (☎ 62-1208、FAX 24-3481)  
 ③長寿課 (☎ 62-1063、FAX 24-2466)

| 種類                             | 受給資格   | 支給月額  | 支給月                   | 問 |
|--------------------------------|--|---|-----------------------|---|
| 児童手当<br>ID 1016672             | 中学校修了前までの児童を養育している人<br>※国外在住の児童は、留学目的を除き対象外<br>※誕生日、転出予定日などの翌日から15日を過ぎて申請した場合、手当が支給されない月が発生することがあります。<br>※所得制限あり   | ▶0～3歳未満…15,000円<br>▶3歳～小学校修了前(第1・2子)…10,000円<br>▶3歳～小学校修了前(第3子以降)…15,000円<br>▶中学生…10,000円<br>▶所得制限額以上…5,000円<br>▶所得上限額以上…支給なし       | 6月<br>10月<br>2月       |   |
| 児童扶養手当<br>ID 1016688           | 父母がいない、または父母のどちらかが重度の障害の状態にある18歳年齢到達年度までの児童を監護する父母、または父母がいない場合その児童を養育している人<br>※児童は20歳未満の障害児を含む<br>(児童扶養手当のみ)<br>※刈谷市遺児手当以外は所得制限あり  | ▶1人…45,500円～10,740円<br>▶2人…56,250円～16,120円<br>▶3人目以降…6,450円～3,230円加算(1人当たり)<br>※6年目から手当額が2分の1(適用除外制度あり)<br>※所得に応じて支給額が変動            | 5月<br>7月<br>9月<br>11月 | ① |
| 愛知県遺児手当                        |  | ▶1～3年目…4,350円<br>▶4～5年目…2,175円<br>▶6年目以降…支給なし   | 1月<br>3月              |   |
| 刈谷市遺児手当<br>ID 1016689          |  | 2,400円  | 9月<br>3月              |   |
| 特別児童扶養手当<br>ID 1003558         | 20歳未満の中重度・重度障害児を監護養育している人<br>※支給対象児童が障害を支給事由とした年金を受給している場合や、施設に入所している場合は該当しません。<br>※所得制限あり   | ▶1級障害児…55,350円<br>▶2級障害児…36,860円  | 4月<br>8月<br>11月       |   |
| 難病疾患見舞金<br>ID 1003554          | 指定疾病により1カ月以上通院・入院治療している人<br>※該当の疾病は②へ問い合わせ。<br>※刈谷市心身障害者扶助料受給者は該当しません。   | 2,100円  |                       |   |
| 刈谷市心身障害者扶助料<br>ID 1003553      | 身体障害者手帳、療育手帳および精神障害者保健福祉手帳の交付を受けている人またはIQ75以下の判定を受けている人  | ▶身体障害者手帳1・2級、療育手帳A判定、精神障害者保健福祉手帳1級…4,000円<br>▶身体障害者手帳3級、療育手帳B判定、精神障害者保健福祉手帳2級…3,000円<br>▶身体障害者手帳4・5・6級、療育手帳C判定、精神障害者保健福祉手帳3級…2,100円 | 9月<br>3月              |   |
| 特別障害者手当<br>ID 1003556          | 20歳以上で心身に著しい重度の障害があるために日常生活において自宅で常時特別な介護が必要と診断書などにより認められる人<br>※施設入所者(介護保険施設を含む)、長期入院者および愛知県在宅重度障害者手当受給者は該当しません。<br>※所得制限あり  | ▶A種…35,690円<br>▶B種…29,890円<br>▶C種…28,840円   |                       | ② |
| 障害児福祉手当<br>ID 1003557          | 20歳未満で心身に著しい重度の障害があるために日常生活において自宅で常時特別な介護が必要と診断書などにより認められる人<br>※支給対象児童が障害を支給事由とした年金受給者、施設入所者および愛知県在宅重度障害者手当受給者は該当しません。<br>※所得制限あり  | ▶A種…22,590円<br>▶B種…16,840円<br>▶C種…15,690円   | 5月<br>8月<br>11月<br>2月 |   |
| 愛知県在宅重度障害者手当<br>ID 1003555     | 身体障害者手帳1・2級、療育手帳A判定(IQ35以下)の人または身体障害者手帳3級かつ療育手帳B判定(IQ50以下)の人<br>※特別障害者手当受給者、障害児福祉手当受給者、施設入所者(介護保険施設を含む)および長期入院者は該当しません。<br>※平成20年4月1日以降、65歳以上で新たに障害者となった人は対象外<br>※所得制限あり | ▶1種…15,500円<br>▶2種…6,750円   | 4月<br>8月<br>12月       |   |
| 刈谷市在日外国人特別給付金                  | 外国人で市内に1年以上居住し、昭和57年1月1日現在で外国人登録があり、公的年金などを受給していない重度心身障害者および高齢者<br>※所得制限あり   | ▶重度心身障害者(昭和57年1月1日以前に満20歳に達していた外国人の重度心身障害者)…20,000円<br>▶高齢者(大正15年4月1日以前に出生した外国人の高齢者)…10,000円  | 9月<br>3月              | ③ |
| 在宅ねたきり・認知症高齢者見舞金<br>ID 1003437 | 65歳以上の寝たきりまたは認知症で、在宅の人<br>※有効な要支援・要介護認定の主治医意見書や医師の作成した診断書で状態を確認します。  | 5,000円  |                       |   |



# 市営住宅入居者募集

問 建築課 (☎62-1021) ID 1013909

入居予定日 7月1日(月)

申 5月15日(水)8時30分から31日(金)17時15分までに、申込用紙(建築課・市役所総合受付・各市民センターで配布)を直接、建築課へ。



※QRでも申込可

※申込多数の場合は抽選し、結果は6月3日以降に当選者のみ連絡します。

| 住宅名  | 室番号  | 住所         | 完成年度 | 階数・間取り        | 浴槽 <sup>※4</sup> | 家賃(円)         | 駐車場 | 備考  |
|------|------|------------|------|---------------|------------------|---------------|-----|---|
| 住吉   | A609 | 住吉町1-46    | H19  | 6階建6階・2DK・EV有 | 有                | 22,900~34,200 | 有   | シルバーハウジング <sup>*1</sup>                     |
| 中山   | 304  | 中山町2-32    | H17  | 7階建3階・2DK・EV有 |                  | 24,000~35,700 |     | 高齢者世帯 <sup>*2</sup> 向け                      |
| 西田   | A101 | 野田町西田1-1   | H7   | 3階建1階・2LDK    |                  | 24,800~37,000 |     | 身体障害者世帯(下肢障害) <sup>*3</sup> 向け              |
|      | A304 |            |      | 3階建3階・2DK     |                  | 17,900~26,700 |     |   |
| 伊勢倉  | A108 | 泉田町欠ノ上11-2 | H1   | 4階建1階・3DK     | 無 <sup>*4</sup>  | 23,200~34,600 | 無   |   |
| 恩田東  | B306 | 恩田町2-157-1 | S60  | 4階建3階・3DK     |                  | 22,300~33,200 |     | 単身者申込不可                                     |
| 恩田西  | B307 | 恩田町2-153-2 | S56  |               |                  | 19,800~29,600 |     |   |
| 一ツ木西 | A104 | 一ツ木町7-17-7 | S50  | 4階建1階・3K      |                  | 13,800~20,600 |     | 高齢者世帯 <sup>*2</sup> ・身体障害者 <sup>*5</sup> 優先 |
| 下松   | A302 | 小垣江町下松1-5  | S47  | 4階建3階・3K      |                  | 9,500~14,100  | 無   | ひとり親世帯 <sup>*6</sup> 優先                     |
| 下重原  | -    | 下重原町3-64   | R3   | 4階建4階・2DK・EV有 | 有                | 23,400~34,800 | 有   | 単身者申込不可、告知事項有 <sup>*7</sup>                 |

\*1 本人が65歳以上で①~③のいずれかに該当し、生活援助員の派遣(月額1,000円)を必要としている人のみ申込可

①配偶者が60歳以上の夫婦世帯、②同居親族が60歳以上の2人世帯、③単身者

\*2 本人が60歳以上で、その家族は配偶者、18歳未満または60歳以上の人のみの世帯

\*3 下肢障害により、日常的に車いすを利用している身体障害者世帯

\*4 浴槽、風呂釜、換気扇(台所)は自己負担で設置可

\*5 本人または同居者が身体障害者(1~4級)である世帯

\*6 20歳未満の子を養育するひとり親世帯

\*7 建築課へ問い合わせてください。

# 認知症家族支援プログラム

問 長寿課 (☎62-1063) ID 1001136

認知症介護に携わる人たちの実践に基づいた講義と交流会です。

| 日にち      | 内容                           | 講師      |
|----------|------------------------------|---------|
| 7月3日(水)  | 介護者相談交流会                     | 家族の会    |
| 8月7日(水)  | 認知症について                      | 医師      |
| 9月4日(水)  | 介護保険・社会制度について                | ケアマネジャー |
| 10月2日(水) | ・介護の仕方と介護者の心<br>・手帳などの制度について | 家族の会    |
| 11月6日(水) | 認知症の人のリハビリについて               | 施設職員    |
| 12月4日(水) | 医師との関わり方、薬について               | 医師      |

時間 13時~16時(7月3日のみ10時~14時)

※全日程の参加が必要

場 社会教育センター

対 認知症初期から中期(未認定~要介護3まで)の人を介護する家族

定 20人

※申込用紙に記載された介護状況などを考慮した上で受講者を決定し、結果は全員に連絡します。

¥ 昼食代(7月3日のみ)

申 6月10日(月)までに、申込用紙(市役所・各市民センターで配布、市HPでダウンロード)を郵送または直接、長寿課(〒448-8501 刈谷市役所)へ。

他 ・交流会は毎回実施 ・NPO法人HEART TO HEARTと(公社)認知症の人と家族の会の協力で開催

# 大雨から守ろう大切なまち

5月15日～21日は総合治水推進週間

問 雨水対策課 (☎62-1066)

洪水、浸水を防ぐために川改修を行うことや、降った雨が河川へ短時間で流れることを防ぐために雨水を一時的にためたり、地下に浸透させたりする施設を造ることなどを総合治水対策といいます。

## 今すぐできる治水対策

雨どいから雨水を集める雨水貯留施設（雨水タンクなど）は、家庭でできる簡単な治水対策です。たまった雨水は庭の草花や家庭菜園の水やり利用でき、水道料金の節約にもなります。また、雨水貯留施設を設置した場合、補助が受けられます。

### ◆雨水貯留浸透施設設置事業補助金交付制度

対 雨水貯留施設の設置を行う人

補助金額 ①②のうち低い金額（一団の土地につき2基まで）

①1基あたりの貯留量ごとの上限額

▶100ℓ以上200ℓ未満…15,000円 ▶200ℓ以上…25,000円

②設置費用の3分の2

申 購入・設置前に、電話または直接、雨水対策課へ。

他 その他の補助内容は市HPをご覧ください。

ID 1004732



▲市役所立体駐車場に設置されている雨水貯留施設

## もっと治水情報

### 境川・猿渡川流域における取組

境川・猿渡川の流域は特定都市河川流域に指定されているため、次の点に注意してください。

- 500㎡以上の土地で雨水がしみ込みにくくなる行為（雨水浸透阻害行為\*）は県知事の許可が必要
  - 許可には技術基準に従った雨水貯留浸透施設（貯留槽、浸透ます、透水性舗装など）の設置が必要
- \*田畑などの締め固められていない土地に建物を建てたり、駐車場を作ったりする行為

問 県知立建設事務所 (☎82-6489)

### ビジュアルボードフェアの開催

総合治水を理解してもらうために、図や写真を用いたパネルの展示を行います。

時 8月19日(月)～22日(木) 場 市役所8階食堂前 問 雨水対策課 (☎62-1066)

## 市議会6月定例会が開催されます



問 議会事務局 (☎62-1032、FAX25-1111)

| 日程       | 内容                                    |
|----------|---------------------------------------|
| 5月24日(金) | 議会運営委員会                               |
| 6月5日(水)  | 本会議（開会、一般質問 <sup>ほか</sup> ）           |
| 6日(木)    | 本会議（一般質問 <sup>ほか</sup> ）              |
| 7日(金)    | 本会議（一般質問 <sup>ほか</sup> ）<br>予算審査特別委員会 |
| 13日(木)   | 企画総務委員会                               |
| 14日(金)   | 福祉産業委員会                               |
| 17日(月)   | 建設委員会                                 |
| 18日(火)   | 市民文教委員会                               |
| 27日(木)   | 予算審査特別委員会<br>議会運営委員会                  |
| 28日(金)   | 本会議（委員長報告、採決 <sup>ほか</sup> ）          |

時間 10時～17時

※進行状況などにより変更の場合あり

傍聴 当日に次の受付へ。

▶本会議…傍聴受付（市役所10階）

▶委員会…議会事務局受付（市役所9階）

他 •カンガールームを希望する場合は、傍聴希望日の1週間前までに、電話または直接、議会事務局へ（先着順）。

•手話通訳・要約筆記を希望する場合は、傍聴希望日の1週間前までに、電話、FAXまたは直接、議会事務局へ。

◆KATCH放送：地上デジタル112ch

（地上デジタル11chのサブチャンネル）

放送日 6月11日(火)・12日(水)・14日(金) 10時

※詳細は、キャッチネットワークHPへ。



# 総合文化センターイベント

☎ 総合文化センター (☎21-7430)

## 劇団四季 『ジーザス・クライスト=スーパースター』 〔エルサレム・バージョン〕

イエス・キリストの苦悩や心の叫び、十字架にかけられるまでの最後の7日間の核心に迫る濃密な人間ドラマを赤裸々に描いたロック・オペラです。

**時** 7月27日(出) 17時30分 (45分前開場) **場** 大ホール

**¥** ▶S席…10,000円 ▶A席…8,000円 ▶B席…5,000円

※全席指定 ※膝上観覧不可、3歳未満入場不可

**一般発売日** 5月25日(出) 10時

**販売所** ▶四季オンラインチケット **HP**

▶総合文化センター窓口 (10時～21時) ※5月27日(月)から

▶総合文化センター **HP**

◆**市民先行抽選販売** ※1人4枚まで

**申** 5月19日(日)10時から20日(月)18時までに、**QR**で申込み。

※抽選結果は22日(水)にメールで連絡します。 ※クレジットカード決済のみ



## キーウ・クラシック・バレエ くるみ割り人形～全幕～

楽しさ、愛らしさ、美しさがそろった、クラシック・バレエを代表するファンタジーです。演奏は特別録音音源を使用します。

**時** 11月27日(水) 18時30分 (30分前開場) ※開演後の入場制限あり

**場** 大ホール **¥** 4,800円 ※全席指定 ※4歳未満入場不可

**一般発売日** 5月30日(木) 10時

**販売所** ▶総合文化センター窓口 (10時～21時)、**HP**

▶名鉄ホールチケットセンター ☎052-561-7755 (10時～18時)

▶チケットぴあ (Pコード：525-351)

▶ローソンチケット (Lコード：32361)

◆**市民先行販売**

**申** 5月23日(木)10時から24日(金)23時59分までに、電話 (0570-08-9920・Cコード：129-539) で申込み。

※先着順

※2時～5時はシステムメンテナンスのため受付不可



### ◆共通注意点

チケット購入時に手数料が必要になる場合があります。申込変更・キャンセル不可。

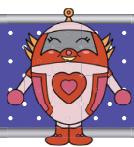

## 夢と学びの科学体験館

トピック



☎ 夢と学びの科学体験館 (☎24-0311) ID 1017467

## プラネタリウム講演会「初夏の星空探訪～北斗七星からたどる初夏の星座～」

**時** 6月15日(土) 13時30分、15時30分 (各60分、15分前開場)

**内** 北斗七星と春の大曲線を頼りに、初夏の星座の探し方や神話を紹介します。

**講** 浅田英夫氏 (天文研究家)

**対** 小学生以上 **¥** ▶大人…300円 ▶小人…100円

◆**先行予約**

**対** 市内在住、在勤または在学の人 **定** 各60人 (先着順)

**申** 5月23日(木)9時から28日(火)17時までに、**LINE**で申込み。

◆**一般予約**

**定** 各40人 (先着順) **申** 5月30日(木)9時から6月14日(金)17時までに、**LINE**または電話で申込み。

問 健康推進課 (☎23-9559) ID 1003341

5月も中旬になり、暖かな陽気から暑さを感じるようになってきました。この時期から、少しずつ暑さに体を慣らす「暑熱順化」を行いましょう。屋内でのストレッチ・筋トレ、屋外でのウォーキングやジョギング、サイクリングなど適度に汗をかく運動や入浴などを習慣化して、体を暑さに慣らしましょう。

暑熱順化により発汗量や皮膚の血流量が増加し、体から熱を逃しやすくなります。また、汗に含まれる塩分量も少なくなり、熱中症になりにくくなります。

### 今から始める！熱中症対策のポイント

- 喉が渇いていなくても水分をこまめに取りましょう。1時間にコップ1杯が目安。
  - バランスの良い食事やしっかりとした睡眠をとり、丈夫な体をつくりましょう。
- ※個人の体質・体調、その日の気温や室内環境に合わせ無理のない範囲で行いましょう。

初夏や梅雨明けなど、体が暑さに慣れていないときは要注意！熱中症予防をしっかり行い、この夏を乗り切るカリ～。



## ねんきん 情報プラス

今回はこれ

### 年金の種類を 変えるときの届出先は？

問 国保年金課 (☎62-1011)、刈谷年金事務所 (☎21-2110)

日本に住んでいる20歳から60歳までの人は、全員が国民年金に加入します。加入の種類（第1～3号）により、手続きや保険料の納め方が異なります。

#### 第1号被保険者

対 20歳以上60歳未満の農業者・自営業者・学生・無職の人など  
※加入手続きは国保年金課へ。  
※保険料は自分で納付（令和6年度は月額16,980円）。

#### 第2号被保険者

対 厚生年金などに加入している会社員・公務員など  
※加入手続きは勤務先へ。  
※保険料は給料から天引き。

#### 第3号被保険者

対 第2号被保険者に扶養されている原則として年収130万円未満の20歳以上60歳未満の配偶者  
※加入手続きは配偶者の勤務先へ。  
※保険料は配偶者の加入している年金制度が負担。

勤務先で手続

#### 以下のときは第1号被保険者への変更が必要です

- ・退職したとき（本人・被扶養配偶者）
- ・第3号被保険者が離婚や収入増で配偶者の扶養から外れたとき
- ・第3号被保険者が失業手当をもらい始めたとき など



# 情報コーナー

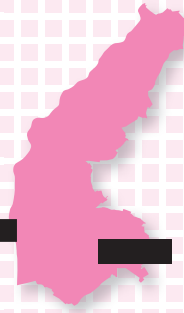

**まちのまど**  
刈谷市からのお知らせ  
Pitch FM83.8

毎週火曜 13時35分~13時45分  
※20時35分ごろ再放送

| とき    | 内容            |
|-------|---------------|
| 5月14日 | 風水害に備えましょう    |
| 21日   | グリーンカーテンコンテスト |
| 28日   | 禁煙・受動喫煙について   |

**期** 期間・日時  
**講** 講師・指導  
**費** 費用・受講料  
**他** その他

**場** 場所・会場  
**対** 対象・資格  
**持** 持物・服装  
**問** 問合せ

**内** 内容  
**定** 定員・募集数  
**申** 申込み・応募  
**ID** HP検索用番号

※どなたでも、**定**特になし、**費**無料の場合は省略。  
※**申**LINEはメニューの便利機能タブ、予約ボタンから申込み。  
※あいち電子申請・届出システムは、一部のスマホなどで利用できない場合があります。



カンガルールーム ID 1012227

マークの記事はカンガルールームで6カ月以上の未就学児をお預かりします。  
※利用は市内在住、在勤または在学の人のみ。

## 募集

### 花火大会協賛者

8月17日(出)に開催するわんさか祭り花火大会の協賛企業・協賛者を募集します。

◆事業者・団体向け

特典 ▼1口につき枚数券2枚と駐車券1枚を進呈▼祭りパンフレットに芳名の掲載

申込期限 5月31日(金)

◆個人向け

特典 ▼20口(先着順)1口2万円

特典 ▼1口につき枚数券1枚を進呈▼祭りパンフレットにメッセージ(25文字以内)の掲載(打ち上げ時の読み上げはなし)

申込期間 5月17日(金)~31日

**〔共通〕** 各申込期限までに、申込書(市観光協会・刈谷商工会議所で配布)をFAX(〒512-0049 Otsu City, FAX (24・6049) または直接、刈谷商工会議所内わんさか祭り2024花火大会係へ。

**他** 荒天などによる中止の場合は協賛金の返金不可

**問** 刈谷商工会議所(☎21・0370)

**刈谷初期日本語教室 日本語パートナー**

◆「はなぞうにほんご」教室  
6月23日~9月1日の日曜 13時30分~15時  
※8月11日を除く

**場** 国際プラザ

**内** 日本語がほとんど分らない外国人とやさしい日本語で会話をしながら、日本語学習の支援をするボランティアを募集します。

※説明会への参加が必要  
※18歳以上(高校生不可)  
※活動開始時に協会会員登録が必要(年会費千円)

◆パートナー説明会  
6月2日(日) 13時30分~16時30分

**場** 国際プラザ

**定** 10人

**申** 6月1日(出)までに、氏名、年齢、住所、電話番号をFAX (kokusai@katch.ne.jp)

または直接、国際交流協会(毎月曜)へ。  
国際交流協会(☎62・1209)

**知識・教養**

**寄せ植え教室**

**時** 5月30日(日) 13時30分~15時30分

**場** オアシス館刈谷

**内** 夏の玄関を彩る花の寄せ植えを作成します。

**講** 谷澤隆氏(園芸アドバイザー)

**定** 20人(先着順)

**持** 汚れてもいい動きやすい服装

**申** 5月21日(火)から、電話(36・8138)または直接、岩ヶ池公園管理事務所(9時~16時30分)へ。

**わかりやすい庭づくり講座**

**時** 6月8日(日) 10時~11時30分

**場** フローラルプラザ

**内** 木を知り、木を育む(せんい)定を学びます。

**講** 天野洋平氏(株豊田ガーデン)

**定** 40人(先着順)

**申** 5月17日(金)9時から、電話(29・4330)または直接、フローラルガーデンよさみへ。

**線香を作ろう(お香入門)**

歴史体験講座  
6月21日(金) 10時30分~13時(各1時間)

**場** 歴史博物館

**内** お香の知識を身に付け、オリジナル線香を作ります。

**対** 高校生以上

**定** 各20人

※申込多数の場合は抽選し、結果は全員に連絡します。

**費** 2千円

**申** 5月26日(日)までに、申込用紙(歴史博物館で配布、市HPでダウンロード)を郵送(FAX(63・6108)または直接、歴史博物館(〒48・0838 逢妻町4・25・1、(休)月曜)へ。  
※QRでも申込可

**問** 歴史博物館(☎63・6100)

**ID** 1001779

**レクリエーション講習会**

**時** 6月29日(日) 10時~15時40分(30分前受付)

**場** 総合文化センター403・404会議室

**内** 地域活動などで活用できるゲームやクラフトなどを習得します。

**対** 施設や地域などでレクリエーションを企画・提供している人

**定** 30人

※申込多数の場合抽選

**費** 1500円(当日集金、保険料込)

**持** 動きやすい服装、タオル、昼食、筆記具

**申** 6月17日(月)までに、住所、氏名(フリガナ)、電話番号を郵送、FAX(63・6889)、または直接、ウイングアリーナ刈谷内市レクリエーション協会(〒48・0011 築地町荒田1、(休)水曜)へ。  
※QRでも申込可

**問** 市レクリエーション協会(☎63・6040)

**文化・芸術**

**盆おどり講習会**

**時** 6月22日(日) 14時

**場** ウイングアリーナ刈谷炭坑節(炭坑節)か

**内** 山本豊智氏(日本民謡研究会)

**費** 200円(当日集金)

**持** 上靴、タオル、飲み物

**問** 市レクリエーション協会(☎63・6040)

## 訂正とお詫び

5月1日号P19「市スポーツ協会各賞の受賞者」の記事の中で、受賞者の競技名と氏名に誤りがありました。訂正してお詫びします。 **問** スポーツ課 (☎63-6040)

**田** バレーボール…関田誠大、宮浦健人 **園** バドミントン…関田誠大、宮浦健人  
**田** 柔道…増田良生 **園** 柔道…加藤良生

### 森三郎に親しむ集い

**時** 6月2日(日) 13時30分～15時

**場** 中央図書館

**内** 森三郎の童話、読書感想文最優秀作品の朗読、大型スクリーンを使った新作紙芝居「夜長物語」の上演など森三郎の世界を楽しみます。

**定** 200人(当日先着順)

**◆**森三郎童話から始まるイメージ画展

**時** 6月1日(土)～15日(土)

**場** 中央図書館

**問** 中央図書館 (☎25・6000)

**ID** 1001869



### 第19回刈谷音楽祭 ファイエスター弦楽器の祭典

**時** 6月9日(日) 14時(30分前開場)

**場** 総合文化センター大ホール

**内** ギタリストの朴葵姫をゲストに迎え、市民管弦楽団とともにアランフェス協奏曲を演奏します。

**出演** 朴葵姫(クラシックギター)、刈谷市民管弦楽団、中塚智心(バイオリン)、城間千絵(ビオラ)、白井千生(チェ

ロ)、神谷英里佳(ハープ)、酒井李紗(オーボエ)ほか  
**¥** 900円(全席自由)  
**チケツト販売所** 総合文化センター

**問** 刈谷音楽協会 高須 (☎080・5131・9899)

## スポーツ

### 前期スポーツふれあいday

**時** 6月1日、7月6日、8月24日、9月28日の土曜 9時30分～11時30分(30分前受付)

**場** ウィングアリーナ刈谷

**内** ファミリーバドミントン、ミニテニス、ソフトバレーボール、ポッチャほか

**持** 上靴、飲み物、タオル

**※**道具は貸し出します。

**問** スポーツ課 (☎63・6040)

**ID** 1006480



### ポッチャ講座

**いきいきプラザ講座**

**時** 6月14日～28日の金曜 9時30分～12時

**※**全日程の参加が必要

**場** 一ツ木福祉センター  
**内** ポッチャを通じて、障害者への理解を深めます。

**対** 市内在住で60歳以上の人間 20人

**定** ※申込多数の場合は抽選し、結果は全員に連絡します。

**持** 上靴、タオル

**申** 5月23日(木)(必着)までに、ポッチャ講座参加希望郵便番号・住所、氏名(フリガナ)、年齢、性別、電話番号を申込用紙(一ツ木福祉センターで配布)またはハガキで一ツ木福祉センター(〒448・0003 一ツ木町4・40・3)へ。

**問** 一ツ木福祉センター (☎25・2021)

### 100歳・120歳ダブルス テニス大会

**時** 6月23日(日) 8時(予備日 6月30日(日))

**場** 洲原公園、狩野公園

**対** その家族または市テニス連盟登録者で、合計年齢が100歳以上または120歳以上のペア  
**※**120歳の部門はそれぞれが60歳以上であること  
**※**女性は1人あたり10歳加算し計算

**定** 60組(先着順)

**¥** ▼連盟登録者：1組2千円 ▼連盟未登録者：1組3千円(当日集金)

**申** 6月7日(金)までに、申込

用紙(連盟HPでダウンロード)を**FAX**(23・8716)または郵送で市テニス連盟堀田成男(〒448・0003 一ツ木町6・8・5)へ。

**問** 市テニス連盟 堀田(☎23・8716)

### 御嶽山に登ろう

**時** 7月6日(土)8時～7日(日)19時

**場** 長野県木曾町 黒沢口(飯森高原)からロープウェイで上り、登山口から約1時間かけて休憩場所の女人堂、宿泊場所の二ノ池山荘を目指します。2日目に御嶽山山頂(3067m)を目指し、王滝口より下山します。

**対** 18歳以上70歳未満の市内在住、在勤または在学の人で、ウォーキングなどで体を鍛えている登山経験者・自力で登頂下山ができる人 30人

**定** ※グループ申込の場合1グループ2～5人

**¥** ※申込多数の場合抽選 2万7千円

**申** 6月23日(日)(必着)までに、参加者全員の住所、氏名、生年月日、年齢、性別、電話番号、勤務先または学校・学年をハガキ、**FAX**(63・6040)、申込用紙(ウィングアリーナ刈谷で配布)または直接、ウィングアリーナ刈谷内市レクリエーション協会(〒448・

## 子育て

### キュボロで遊ぼう

**父の日講座**

**時** 6月8日(土) 13時30分～15時30分

**場** なのはな児童館

**内** パーツを並び替え、ビー玉をゴールに導くスイス生まれのプログラミングゲームです。多数のボードゲームも用意しています。

**対** 市内在住の5歳～小学生と保護者

**定** 10組(先着順)

**申** 5月27日(月)9時から、電話(24・5860)でなのはな児童館へ。





## 訂正とお詫び

4月15日号P18「特別支援学校の体験入学など」の記事の中で、対象と申込・問合せ先に誤りがありました。訂正してお詫びします。

問 学校教育課 (☎62-1035)  
 正 ◆安城特別支援学校 対 ④小学5年生 誤 ◆安城特別支援学校 対 ④小学4年生  
 正 申問 電話で、通っている園または学校へ。 誤 申問 電話で各学校へ。

### おはなし会

- ◆社会教育センター ☎23・8811  
 ID 1016538  
 はじめてのおはなし会(0〜2歳向け)  
 時 6月1日(土)・7日(金)・21日(金) 10時〜10時30分  
 内 手遊び、絵本、紙芝居、わらべ歌  
 水曜日おはなし会(2〜3歳向け)  
 時 6月5日・19日 10時〜10時30分  
 内 紙芝居、絵本、ブックトーク  
 土曜日おはなし会(3歳〜年長児向け)  
 時 6月8日 10時〜10時40分  
 内 紙芝居、お話、ブックトーク  
 土曜日おはなし会(年少児〜小学生向け)  
 時 6月22日 10時〜11時  
 内 紙芝居、絵本、ストーリーテリング、ブックトーク  
 ◆富士松市民センター ☎36・1111  
 おはなし会(3歳〜小学生向け)  
 時 6月1日(土) 14時〜14時30分  
 内 絵本、紙芝居

### つくしんぼ広場で遊ぼう

- 時 6月5日(水)・28日(金) 10時〜11時30分  
 場 一ツ木児童館  
 内 保育士と一緒に親子で触れ合い遊びや自由遊びをしたり、ボランテアによる絵本の読み聞かせや体操をしたりします。子育ての悩みなども相談できます。  
 対 就園前の子と親  
 持 動きやすい服装  
 問 中央子育て支援センター (☎61・2719)

### 親子の心をつなぐ わらべうた

- 子育て講座  
 時 6月21日(金) 10時〜11時  
 場 北部子育て支援センター  
 内 わらべ歌の大切さの話を聞き、親子で触れ合いながら歌います。  
 講 東りつ子氏(わらべうたの会おつぷつぷのぷう指導講師)  
 対 市内在住の令和5年8月21日から6年2月21日生まれの子と親  
 定 20組  
 ※申込多数の場合抽選  
 申問 5月15日(水)から6月4日(火)までに、電話(61・9011)または直接、北部子育て支援センター(※日曜)へ。

### 郷土資料館イベント

- ◆万華鏡を作ろう!  
 時 6月8日(土) 10時、13時30分(各90分)  
 内 ガラス板と材料を組み合わせて万華鏡を作ります。  
 持 光を通すビーズ  
 ID 1007848  
 ◆竹ぼっくりを作ろう!  
 時 6月15日(土) 10時、13時30分(各90分)  
 持 軍手  
 ID 1008236  
 ◆キューブパズルを作ろう!  
 時 6月22日(土) 10時、13時30分(各90分)  
 内 牛乳パックを使って、立体的なパズルを作ります。  
 持 洗って切り開いた1ℓの牛乳パック  
 ID 1012645

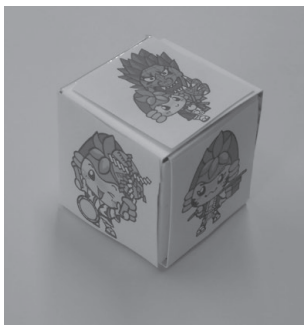

- 【共通】  
 郷土資料館  
 子と保護者  
 5組(先着順)  
 作った作品は持ち帰れます。  
 申問 5月21日(火)9時から前

日までに、電話(23・1488)または直接、郷土資料館(※月曜)へ。

### めばえ図書室 絵本で子育て講座

- 時 6月15日(土) 10時〜11時30分  
 場 社会教育センター  
 内 3〜5歳児の発達と絵本  
 他問 カンガールーム(先着9人)を希望する人は、5月21日(火)から31日(金)までに、電話(23・8811)で社会教育センターへ。  
 ID 1017773



### マジック講習会

- 時 6月23日(日) 13時〜16時  
 場 ウイングアリーナ刈谷  
 内 手軽にできるマジックを学びます。  
 対 小学6年生以上  
 定 15人(先着順)  
 申 千円(当日集金)  
 5月18日(土)から6月13日(木)までに、氏名(フリガナ)、住所、電話番号、メールアドレス、年齢、学年をハガキ、FAX(63・6000)、Eメール(city.kariya.g.jp)または直接、ウイングアリーナ刈谷内市レクリエーション協会(〒

448・0011 築地町荒田1、(※水曜)へ。  
 問 市レクリエーション協会 (☎63・6040)



楽しく食べる食育で子どもが伸びる〜食を楽しくする5つのポイント〜  
 子育て講座  
 時 6月27日(木) 10時〜11時30分

- 場 中央子育て支援センター  
 内 子どもが楽しく食べられるようになるための仕組みと工夫を学びます。  
 講 小川雄二氏(名古屋短期大学教授)  
 対 市内在住の令和3年4月2日から5年11月27日生まれの子の親  
 定 30人  
 ※対象の子の託児あり  
 ※申込多数の場合抽選  
 申 5月15日(火)から6月4日(木)までに、QRで申込み。



問 中央子育て支援センター (☎61・2719)

# ヘルスクッキング～スポーツ栄養入門編～

**時** 7月6日(出) 9時30分～12時 **場** 総合健康センター

**内** 働く世代向けに、より効果的な筋肉の付け方やダイエットをするための食事方法を学び、毎日の食生活を見直します。

**対** 市内在住の人 **定** 12人 ※申込多数の場合は抽選し、結果は6月中旬に全員に連絡します。

**申問** 6月3日(月)までに、QRまたは電話(23-9559)で健康推進課へ。



## ノーバディズ・パーフエクト(NP)講座

**時** 6月7日(金)・14日(金)・19日(水)・26日(水)、7月3日(水)・10日(水) 10時～12時

**場** ※全日程の参加が必要  
総合文化センター

**内** グループで子育ての悩みなどを話し合いながら、自分にあつた子育てを一緒に考えます。

**対** 市内在住の1～5歳の子の母親 10人

**定** ※申込多数の場合抽選

**申** 300円

**申** 5月22日(水)までに、QRで申込み。



**問** 子育て支援課(☎23・877)

## 子どもの歯ごころ

**子育て講話**

**時** 6月19日(水) 10時～11時

**場** 総合健康センター

**講** 歯科衛生士

**対** 令和5年1月～6年5月生まれの子と保護者

**定** 20組(先着順)

**申** 5月20日(月)から、電話

**申** (23・8877)で子育て支援

課へ。

## 親子農作物収穫体験教室(西境町)

**時** 6月23日(日) 9時～12時

**場** 楽農センター

**内** スイートコーン、エダマメ、ピーマンなどの収穫体験

**講** 西境地区営農改善組合

**対** 市内在住の3歳から小学生を含む親子

**定** 22組

**申** ※申込多数の場合は初参加者を優先に抽選し、結果は全員に連絡します。

**申** 1組千円

**申** 5月24日(金)までに、QRで申込み。

**問** 楽農センター(☎26・1831)



**ID** 1017457

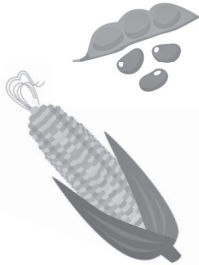

**子育てを楽しむもう一つのリズム遊びを通して**

**子育て講座**

**時** 7月4日(水) 10時～11時

30分

**場** 中央子育て支援センター

**内** ▼子の発達や乳幼児期の遊びの特徴▼子との関わり方の講演▼親子で楽しめる歌・リズム遊びの紹介

**講** 小島千恵子氏(社福)

**内** ねむの木キッズツリーハウス認定こども園(本郷)

**対** 市内在住の令和3年4月2日から5年12月4日生まれの子と親

**定** ※講演時のみ対象の子の託児あり

**申** 30組

**申** ※申込多数の場合抽選

**持** 動きやすい服装

**申** 5月15日(水)から6月11日(火)までに、QRで申込み。

**問** 中央子育て支援センター(☎61・2719)



**健康・医療**

## 5月31日は世界禁煙デー

5月31日から6月6日は禁煙週間

たばこは、循環器疾患(脳卒中、心疾患など)、糖尿病、がん、慢性閉塞性肺疾患(COPD)の危険因子です。また受動喫煙は周りの人のがんや循環器疾患のリスクを高め

ます。さらに妊婦・子どもでは、低体重児や乳幼児突然死症候群を引き起こします。自身や周りの人のために、禁煙に取り組んでみませんか。禁煙外来がある医療機関は、(一社)日本禁煙学会HPをご覧ください。

**問** 健康推進課(☎23・9559)

**男性のための栄養教室**

**時** 7月2日・9日・16日・23日・30日の火曜 9時30分～12時

**場** ※全日程の参加が必要  
総合健康センター

**内** 普段料理をしないけれど料理や健康づくりに興味がある人、料理の基本を学びたい人向けの、料理をしながら食と栄養を学ぶ教室です。

**対** 市内在住で初参加の65～69歳の男性 12人

**定** ※申込多数の場合は抽選し、結果は全員に連絡します。

**持** エプロン、三角巾、マスク、タオル、筆記具

**申** 5月31日(金)までに、電話(23・9559)で健康推進課へ。

**問** 健康推進課(☎23・9559)

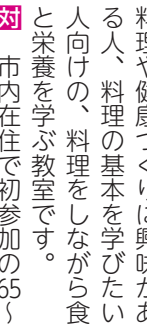

## みんなではじめる健康づくり教室

**時** 7月2日～9月10日の火曜または7月5日～9月13日の金曜 10時～12時

**場** ※全日程の参加が必要  
あいち健康プラザ

**内** ※市役所から送迎バスあり  
骨密度測定、採血、運動負荷テストなどの健康診断から身体状態を知り、運動実技を行いながら、食事や口腔ケアについて学びます。

**対** 刈谷東・刈谷南中学校区に住む65歳以上で、BMI20未満の人

**定** ※要介護認定を受けている人、医師から運動制限を受けている人、参加経験のある人は申込不可

**申** 各16人

**定** ※申込多数の場合は抽選し、結果は全員に連絡します。

**申** 3千円(別途食費代)

**申** 5月31日(金)までに、申込用紙(長寿課で配布、市HPでダウンロード)と健康診断の結果を郵送または直接、長寿課(☎62・1063)へ。

**問** ※QRでも申込可

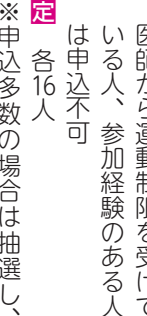



|              | 人身事故 |    |     |      | 犯罪   |     |         |            |       |          |      |      |
|--------------|------|----|-----|------|------|-----|---------|------------|-------|----------|------|------|
|              | 発生件数 | 死亡 | 重傷  | 軽傷   | 発生件数 | 凶悪犯 | 住宅対象侵入盗 | オートバイ・自転車盗 | ひったくり | 部品狙い車上狙い | 自動車盗 | その他  |
| 3月           | 43件  | 0人 | 1人  | 50人  | 54件  | 0件  | 3件      | 18件        | 0件    | 12件      | 2件   | 19件  |
| 累計           | 110件 | 0人 | 4人  | 122人 | 193件 | 3件  | 13件     | 58件        | 0件    | 26件      | 5件   | 88件  |
| 前年同月までの累計との比 | -16件 | 0人 | -5人 | -14人 | -24件 | 2件  | -4件     | -9件        | 0件    | 9件       | 4件   | -26件 |

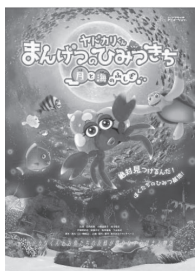

©CLUTCH BASE

**◆ヤドカリくん まんげつのひみつきち** 月と海のふしぎ

洞窟の中の海水がなくなり、出られなくなったヤドカリくん。ピンチを仲間と協力して乗り越える、友情が織りなす心温まる物語です。潮の満ち引きについて学びながら楽しめます。

**プラネタリウム新番組**

**催し**

**ID 1003387**

**市民健康講座**  
6月13日(木) 13時30分～15時  
総合健康センター  
安井源喜氏(歯科医師)、歯科衛生士  
市内在住の人  
60人(先着順)  
筆記具  
申請 5月20日(月)から、電話(23・95559)で健康推進課へ。

**◆宇宙のオアシスを探して**  
— 奇跡の星への旅 — Music by 葉加瀬太郎

地球のように、豊かな水や緑に恵まれた惑星の探索について紹介します。葉加瀬太郎が奏でる楽曲の数々や、高解像度の実写とCGで構成される映像美で、広大な宇宙の旅へ誘います。

**プラネタリウム夜間投映**  
6月7日(金) 18時45分～19時30分  
※17時に一日閉館し、18時15分に再度開館します。

**◆夢と学びの科学体験館**  
24・0311  
1001194

◆大人：300円 ◆小人：100円  
※3歳以下無料  
※チケットは当日9時から館内で販売

**【共通】**  
投映開始日 6月1日(土)

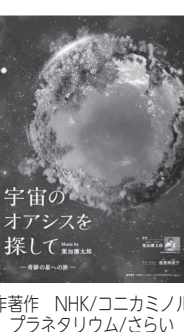

制作著作 NHK/コニカミノルタ プラネタリウム/ざらい

**◆事前予約**  
50人(先着順)  
5月31日(金)9時から6月6日(木)17時までに、LINEで申込み。

**◆当日販売**  
50人(先着順)  
当日9時から、館内で販売。

**◆夢と学びの科学体験館**  
24・0311  
1017652

**◆特設人権相談所**  
6月1日は人権擁護委員の日  
6月3日(月) 10時～12時  
くらし安心課

**◆人権擁護委員が女性、子ども、高齢者などを巡る人権問題や近隣トラブルなどの相談を受けます。**  
くらし安心課 (23・62・1058)

**◆教科書展示会**  
6月4日(火)～28日(金)  
刈谷市中央図書館、岡崎市立中央図書館、安城市図書館などの県内29カ所の教科書センター

**◆教科書に対する理解や関心を深めてもらうための展示です。**  
※詳細は、県義務教育課HPをご覧ください。

**◆3歳以下無料**

**令和6年度 労働保険年度更新**  
更新期間 6月3日(月)～7月10日(水)  
申告・納付場所 労働局、労働基準監督署、金融機関  
※電子申請、電子納付、口座

**◆アクトariumかきやの見学時間**  
10時～15時  
※6月1日(土)・2日(日)は開館前に、浄水管理事務所(23・36・5339)へ。

**◆6月1日～7日は水道週間**  
蛇口をひねればいつでも流れ出る水の大切さについて理解を深めましょう。

**◆今月の市税の納期**  
納期限 5月31日(金)  
税目 固定資産税・都市計画税(全期前納・1期)、軽自動車税種別割(全期)  
納税には便利で安心な口座振替をご利用ください。  
納税課 (23・62・1007)

**◆市民課**  
23・62・1009

**◆マイナンバーカードを利用したコンビニ交付サービスの一時停止**  
5月28日(水)  
システムメンテナンスのため

**◆ご寄付ありがとうございました(敬称略)**  
河原亜弓、河原英、栗津ケン、宇野亞喜良、中山真一

**◆振替の利用も可**  
愛知労働局 (23・052・219・5503)

**◆愛知県警公式アプリ アイチポリスに登録を機能紹介**  
▼パトネットあいち：犯罪情報、不審者情報、交通事故情報などをリアルタイムで確認できます。刈谷市をマイエリアに登録するとマップ上でも情報を確認できます。▼イマココ機能：子どもが帰宅時に親へ現在地を送信するなど、事前に登録した相手に現在地を連絡できます。▼防犯ブザー機能：画面をタップすると大音量でブザーが鳴ります。▼痴漢撃退機能：画面を提示することで、周囲に助けを求めたり、痴漢被害に遭っていないか確認したりできます。

**◆App Store**

**◆Google Play**

検診、子育てに関する相談・予防接種などの案内です。日ごろの健康で気になることがある人や、子育てで少しでも不安のある人はぜひご覧ください。

# 健康ガイド

問 保健センター (1 ☎23-9559、2 ☎23-8877)  
〒448-0858 若松町3-8-2 総合健康センター1階

## 成人検診 (個別検診) 要予約

問 1 ID 1003361

市内指定医療機関にて各種がん検診を実施しています。

## 成人検診 (集団検診) 要予約

問 1

### ◆乳がん検診 (超音波検査) ID 1003365

時 7月5日(金)・23日(火) 13時～15時15分 場 刈谷医師会健診センター

対 市内在住の20歳以上の女性 ¥ 1,300円 (別途500円で骨粗しょう症検診 (X線検査) も実施可)

他 集団検診の超音波検査を受診した人は、個別検診のマンモグラフィ検査の受診不可

### ◆骨粗しょう症検診 ID 1003374

時 ①6月25日(火) 13時30分～14時45分、②7月2日(火) 9時30分～10時45分

場 ①富士松市民センター、②保健センター

内 かかとの超音波検査

対 市内在住の20歳以上の人 ¥ 500円

### ◆39歳以下健康診査 ID 1003373

時 6月18日(火)、7月13日(土) 8時30分～11時15分 場 刈谷医師会健診センター

対 市内在住の18～39歳の人 ¥ 5,000円

他 オプション検査として、ピロリ菌抗体検査 (初回のみ無料)、胃部X線検査 (2,000円)、乳がん検診 (20～39歳の女性、1,300円)、子宮がん検診 (20～39歳の女性、1,000円) を追加できます。

### 【共通】

申 QRまたは電話で①へ。

他 ・対象者の年齢は、令和7年3月31日時点での年齢  
・年間のスケジュールは市HPをご覧ください。



▲乳がん検診



▲骨粗しょう症  
検診



▲39歳以下健康  
診査

## 高齢者肺炎球菌予防接種

問 1

### ◆定期接種 ID 1003417

対 ▶満65歳の人 (誕生日前後に案内を送付します)

▶満60～64歳の心臓、腎臓または呼吸器の機能に自己の身の日常生活活動が極度に制限される程度の障害を有する人およびヒト免疫不全ウイルスにより免疫の機能に日常生活がほとんど不可能な程度の障害 (身体障害者手帳1級程度) を有する人 (案内が届いていない人は保健センターへ連絡してください。)

¥ 2,500円 (市民税非課税世帯、生活保護受給世帯および中国残留邦人などに対する支援給付受給世帯の人は事前申請により無料)

### ◆任意接種 (費用の一部助成) ID 1003418

対 65歳以上の人 (定期接種を受けた人、過去に費用助成を受けた人、過去5年以内に23価肺炎球菌ワクチンの予防接種を受けている人は対象外)

助成額 3,000円 (市民税非課税世帯、生活保護受給世帯および中国残留邦人などに対する支援給付受給世帯の人は上限8,000円)

他 ・接種前に保健センターへ申請が必要  
・費用の助成を受けられるのは、生涯1回のみ



## 带状疱疹予防接種費の一部助成（任意接種）

問 ① ID 1008307

対 満50歳以上の人（過去に費用助成を受けた人は対象外）

| ワクチンの種類 | 助成額                            | 助成接種回数 |
|---------|--------------------------------|--------|
| ビケン     | 上限4,000円（非課税世帯などは上限8,000円）     | 1回     |
| シングリックス | 各回上限10,000円（非課税世帯などは上限20,000円） | 2回     |

他 接種前に保健センターへ申請が必要

## 6月の妊産婦・乳幼児 要予約 ※対象などは市HPへ。

問 ② ID 1011898

◆母子健康手帳交付 (ID 1016628) 時 平日9時～15時 申 LINEまたは電話で申込み。

◆妊娠・子育て応援室 時 平日9時～16時 申 LINEまたは電話で申込み。

◆パパママクラス 時 17日(月) 9時15分、13時30分 対 初妊婦およびパートナー

申 5月20日(月)から24日(金)までに、LINEまたは電話で申込み。

◆心理相談員による発達相談 申 電話で問い合わせ。

◆母乳相談 時 3日(月)・10日(月)・19日(水) 9時、10時、11時 申 LINEまたは電話で申込み。

◆栄養相談 時 13日(木)・20日(木) 9時、10時、11時 申 5月20日(月)から、LINEまたは電話で申込み。

◆離乳食講習会 時 12日(水) 9時30分、10時45分 対 令和5年10月～12月生まれの子の親

申 5月20日(月)から、LINEまたは電話で申込み。

## 6月の乳幼児健診 ※対象者へ個別通知しています。

問 ② ID 1012420

| 4か月児健康診査     | 1歳6か月児健康診査 | 2歳児・2歳6か月児歯科健康診査およびフッ素塗布 | 3歳児健康診査   |
|--------------|------------|--------------------------|-----------|
| 令和6年1月・2月生まれ | 令和4年11月生まれ | 令和4年6月生まれ<br>または3年12月生まれ | 令和3年5月生まれ |

## 歯とお口の健康フェスティバル

時 6月2日(日) 9時30分～11時30分 場 産業振興センターあいおいホール

他 対象者へ5月中旬に案内文を送付します。届かない場合も直接会場へお越しください。

◆1歳児のフッ素塗布 対 令和4年9月1日～5年8月31日生まれの子

◆3歳児の歯とお口のげんき度チェックとフッ素塗布 対 令和2年4月2日～3年4月1日生まれの子

## 休日などで病院がやっていないときは 6月の日曜等当直医 ID 1003345



|        | 外科(9時～12時、13時～17時)<br>※知立市は9時～12時、14時～18時 | 歯科(9時～12時)                  | 内科・小児科  |
|--------|---|-----------------------------|---|
| 2日(日)  | こんどう整形外科<br>(東刈谷町) ☎29-1500               | ファミリー歯科医院<br>(東境町) ☎36-7355 | 刈谷医師会館内<br>休日診療所(一色町)<br>☎24-1111<br>(受付時間)<br>8時30分～11時30分<br>13時～17時<br>18時～19時30分<br>※血液検査・胸部レントゲンおよび<br>点滴はできません。<br>※暴風警報発令中は原則休診とな<br>ります。警報が15時までに解除<br>された場合、その2時間後から<br>診療を開始します。15時の時点<br>で警報が発令されている場合は、<br>休診になります。 |
| 9日(日)  | 辻村外科病院<br>(井ヶ谷町) ☎36-5200                 | 小谷歯科<br>(一里山町) ☎36-4488     |   |
| 16日(日) | 富士病院<br>(知立市) ☎85-1000                    | 深津歯科医院<br>(野田町) ☎27-6471    |   |
| 23日(日) | あおき整形外科<br>(住吉町) ☎63-7100                 | 洲原歯科医院<br>(井ヶ谷町) ☎36-8482   |   |
| 30日(日) | ふくだ整形外科<br>(小垣江町) ☎25-0808                | 富安歯科医院<br>(若松町) ☎21-8877    |   |

・日曜などの診療時間外および平日の夜間に急病、けがなどでお困りの場合は、かかりつけの医師へ連絡し、不在のときは救急医療情報センター(☎36-1133)へ問い合わせてください。

・あいち救急医療ガイド(QR)で、診療時間中の病院・診療所を検索できます。

※発熱などの症状がある場合は、事前に各医療機関へ問い合わせてください。

【小児救急電話相談】 19時～8時 ☎短縮番号#8000または052-962-9900



# 6月の相談

★は予約制

\*は祝日も相談可能

| 内 容                 |   | 日時・問合せ先   |  |         |
|---------------------|---|---|--|---------|
| 暮らし                 | 一般相談  | 月～金曜 8時30分～17時15分   |  |         |
|                     | 弁護士による法律相談 (★)  | 白濱弁護士   | 7日(金)・17日(月)・24日(月)<br>12日(水)                                  | 13時～16時 |
|                     |   | 加藤弁護士   | 28日(金)<br>3日(月)・14日(金)   | 9時～12時  |
|                     |   | 竹内弁護士   | 10日(月)・21日(金)・26日(水)   | 13時～16時 |
|                     |   | 司法書士による法律相談 (★)   | 13日(水)・27日(水) 13時～15時  |         |
|                     | 相続・遺言書・契約書等に関する書類作成相談 (★)                                     | 18日(水) 13時～15時40分   |  |         |
|                     | 登記・境界・測量・許認可等に関する相談 (★)                                       | 12日(水) 13時～15時  |  |         |
|                     | 年金・労務相談 (★)   | 6日(水) 13時～15時   |  |         |
|                     | 税務相談 (★)  | 20日(水) 13時～16時45分   |  |         |
|                     | 労働相談 (★)  | 7日(金) 13時～16時   |  |         |
|                     | 行政相談 (★)  | 11日(水)・25日(水) 13時～15時   |  |         |
|                     | 女性悩みごと相談  | 月・火・水・金曜 9時～12時、13時～15時   |  |         |
|                     | 外国人生活相談(ポルトガル語、英語、タガログ語、中国語)                                  | Consulta do cotidiano para estrangeiros<br>Consultation on livelihood for foreigners<br>Konsultasyon sa pamumuhay para sa mga dayuhan 外国人生活咨询 |  |         |
|                     | 消費生活相談  | 月・火・木・金曜 9時～12時、13時～16時<br>消費生活センター ☎91-1195  |  |         |
|                     | 青少年の悩み相談  | 月～金曜 9時～17時<br>青少年電話相談 ☎23-8888   |  |         |
| ひきこもりなどに関する面接相談 (★) | 木曜 13時15分～19時 土曜 9時45分～15時45分<br>子ども・若者総合相談窓口 ☎95-0105 (平日のみ) |   |  |         |
| 子育て                 | 子どもに関する悩み相談   | 月～土曜 9時～17時<br>子ども相談センター ☎62-6313   |  |         |
|                     | 乳幼児の育児相談  | 面接・電話・訪問*   | 月～土曜 9時～16時 (電話は17時まで)<br>中央子育て支援センター ☎61-2719 ☎27-7830 (相談専用) |         |
|                     |   | メール相談*  | 中央子育て支援センター (tsukushinbo@city.kariya.lg.jp)                    |         |
|                     | 子ども虐待ホットライン   | 月～金曜 8時30分～17時15分 ☎62-1212  |  |         |
|                     | 子ども家庭相談・ひとり親家庭相談  | 月～金曜 9時～17時<br>子育て推進課 ☎62-1061  |  |         |
| 福祉・介護               | 福祉総合相談窓口  | 月～金曜 8時30分～17時15分<br>長寿課 ☎62-1063   |  |         |
|                     | 認知症個別相談   | 予約制   | 5日(水) 14時～16時<br>依佐美地域包括支援センター ☎63-5235                        |         |
|                     |   | 電話  | 月～金曜 10時～16時<br>認知症の人と家族の会・愛知県支部 ☎0562-31-1911                 |         |
|                     | 高齢者の総合相談(介護、認知症、在宅生活、高齢者虐待など)                                 | 富士松中学校区*  | 月～金曜 9時～18時<br>富士松地域包括支援センター ☎62-3033                          |         |
|                     |   | 雁が音中学校区*  | 月～金曜 9時～17時<br>雁が音地域包括支援センター ☎21-3561                          |         |
|                     |   | 小高原・住吉・日高小学校区   | 月～金曜 8時30分～16時45分<br>中部地域包括支援センター ☎25-8283                     |         |
|                     |   | 亀城・衣浦小学校区   | 月～金曜 8時30分～17時15分<br>中央地域包括支援センター ☎23-0280                     |         |
|                     |   | 依佐美中学校区   | 月～金曜 9時～17時<br>依佐美地域包括支援センター ☎63-5235                          |         |
|                     | 障害に関する相談  | 障害児・者   | 月～土曜 9時30分～16時 (土曜は11時30分まで)<br>基幹相談支援センター「灯」 ☎63-6002         |         |
|                     |   | 虐待関係*   | 月～金曜 8時30分～17時15分<br>福祉総務課 ☎62-1208 休日・夜間 ☎62-1080             |         |
| 健康・医療               | 栄養相談 (★)  | 21日(金) 13時～15時30分<br>健康推進課 ☎23-9559   |  |         |
|                     | 栄養相談・歯科相談 (★)   | 12日(水) 9時～11時30分<br>衣浦東部保健所 ☎21-9338  |  |         |
|                     | こころの健康医師相談 (★)  | 13日(木) 14時～16時<br>前日正午までに要予約<br>衣浦東部保健所 ☎21-9337  |  |         |
|                     | アルコール専門相談   | 7日(金) 14時～16時<br>前日正午までに要予約<br>衣浦東部保健所 ☎21-9337   |  |         |
|                     | HIV・梅毒・肝炎検査   | 火曜 9時～11時<br>衣浦東部保健所 ☎21-4797   |  |         |
|                     | 骨髄バンクドナー登録 (★)  | 火曜 9時～11時<br>衣浦東部保健所 ☎21-4797   |  |         |
|                     | 検便・井戸水検査など (有料)   | 電話で問い合わせてください。<br>衣浦東部保健所 ☎21-9353  |  |         |
|                     | 医療に関する困りごと相談  | 月～金曜 9時～12時、13時～17時<br>県医療安全支援センター ☎052-954-6311  |  |         |
|                     | 不妊・不育に関する電話・面接相談窓口  | 月曜 10時～14時、木曜 10時～13時、第3水曜 18時～21時<br>県不妊・不育専門相談センター ☎052-741-7830  |  |         |

暮らし安心課 ☎62-1058



## オンライン相談



| 内容 (予約制)  | ID      | 問合せ先                 |
|---|---------|----------------------|
| 納期内に納付ができない人のための納税相談および税務(市県民税・固定資産税・軽自動車税)に関する相談 | 1007056 | 納税課 (税務課) ☎62-1007   |
| 弁護士による法律相談・税理士による税務相談など                           | 1002895 | くらし安心課 ☎62-1058      |
| 障害に関する相談  | 1006874 | 福祉総務課 ☎62-1208       |
| 子ども家庭相談・ひとり親家庭相談                                  | 1016723 | 子育て推進課 ☎62-1061      |
| 子育て相談 (就園前の子どもが対象)                                | 1016615 | 南部子育て支援センター ☎63-5881 |
|   | 1016616 | 北部子育て支援センター ☎61-9011 |
| 子どもに関する悩み相談                                       | 1016250 | 子ども相談センター ☎62-6313   |
| 施設入居者などの生活保護相談                                    | 1008342 | 生活福祉課 ☎62-1038       |
| 高齢者に関する相談   | 1008355 | 長寿課 ☎62-1063         |
| 特定保健指導  | 1003370 | 健康推進課 ☎23-9559       |

※ウェブカメラ付PCやスマホが必要

## 休日・夜間窓口、コンビニ交付

問 市民課 (☎62-1009)、休日・夜間受付 (☎62-1080)

| 夜間受付<br>(市役所1階)                      | 休日受付<br>(市役所1階)              | コンビニ交付<br>(要マイナンバーカード)               |
|--------------------------------------|------------------------------|--------------------------------------|
| 月・水・金曜<br>17時15分～20時<br>(祝日・年末年始を除く) | 土曜<br>9時～12時30分<br>(年末年始を除く) | 6時30分～23時<br>(年末年始・メンテナンス日<br>などを除く) |

### ◆交付できるもの

- ▶ 戸籍謄本・抄本 ▶ 戸籍の附票の写し ▶ 身分証明書 (コンビニ交付不可)
- ▶ 印鑑登録証明書 ▶ 住民票の写し ▶ 住民票の記載事項証明書

※出生・婚姻・死亡などの戸籍の届出は、市役所で年中無休24時間受付します。  
※窓口では本人確認書類として運転免許証、パスポートなどをお持ちください。

## パスポートの申請・受取

問 市民課 (☎95-0006)

- 時 ▶ 申請…月～金曜 9時～17時  
▶ 受取…月～木曜 9時～17時、金曜 9時～18時

※祝日・年末年始を除く

場 市民課

対 日本国籍を有し市内に住民登録・居所のある人

他 有効期限が1年未満または査証欄が見開き3ページ以下 (有効旅券に限る) の人で、記載事項 (本籍地の都道府県、姓名、性別<sup>性</sup>) に変更がない場合は、オンライン申請ができます。

※詳細は、「旅券 (パスポート) 申請のごあんない」 (市役所・各市民センターで配布)、市HP (☎1002955) をご覧ください。



## マイナンバーカード交付申請書の郵送

問 市民課 (☎95-0009)

申 QRまたは電話で市民課へ。

※依頼を受けてから郵送されるまで、1週間程かかる場合があります。



## 水道料金窓口

問 水道料金窓口 (☎62-1027)

水道の使用開始・使用中止・名義変更などの手続は、希望日の2日前までに次の受付場所へ (電話可)。

- 時間 (場所) ▶ 平日…8時30分～17時15分 (市役所5階水道料金窓口)  
▶ 土日祝…8時30分～17時 (休日・夜間窓口)

### 6月の日曜等 水道工事日直

**1日(土)**  
市管工事業協同組合  
☎21-6591

**2日(日)**  
㈲田中設備工業  
☎21-5124

**8日(土)**  
市管工事業協同組合  
☎21-6591

**9日(日)**  
タブチ住設機工(株)  
☎62-8620

**15日(土)**  
市管工事業協同組合  
☎21-6591

**16日(日)**  
中央プランテック(株)  
☎23-5731

**22日(土)**  
市管工事業協同組合  
☎21-6591

**23日(日)**  
日設工業(株)  
☎21-5333

**29日(土)**  
市管工事業協同組合  
☎21-6591

**30日(日)**  
㈲フカヤ水道工業  
☎23-5979



広告

財源確保のため有料広告を掲載しています。内容は市が推奨するものではありません。詳細は直接広告主へお問合わせください。

# エルタウン 矢場町プレミアム

ELTOWN YABACHO PREMIUM

標準仕様

玄関電子錠

LD床暖房

食器洗い乾燥機

防犯ガラス

宅配BOX

浴室暖房乾燥機

衣類乾燥機「乾太くん」

PREMIUM

01

## 刈谷駅 徒歩圏

刈谷駅徒歩15分の  
希少性

PREMIUM

02

## 暮らし広がる ゆとりの広さ

開放感あふれる暮らしを  
実現

PREMIUM

03

## 高品質な 設備

角文が誇る快適な  
設備仕様



# 分譲住宅全7邸完成

# 現地見学会開催中



ホームページ・お電話にて  
ご予約の上ご来場下さい。



### 現地案内図

【全体概要】●所在地 / 愛知県刈谷市矢場町一丁目 208-1 ●交通 / JR・名鉄「刈谷」駅約 1,160m (徒歩 15 分) JR「逢妻」駅約 1,030m (徒歩 13 分) ●用途地域 / 第二種中高層住居専用地域 ●地目 / 宅地 ●防火地域 / 指定なし ●地区地域 / 法 22 条区域内 ●建ぺい率 / 60% ●容積率 / 150% ●総戸数 / 7 戸 ●販売戸数 / 5 戸 ●販売価格 / 5,880 万円 ~ 6,380 万円 ●構造 / 木造 2 階建 (在来工法) ●間取り / 3LDK ~ 5LDK ●敷地面積 / 139.66 m<sup>2</sup> ~ 151.03 m<sup>2</sup> ●延床面積 / 108.26 m<sup>2</sup> ~ 119.24 m<sup>2</sup> ●建築確認番号 / 建築サービス第 KS123-0410-54613 ●設備 / 中部電力、公営上水道、公共下水道、都市ガス ●接道 / 南側幅員約 6m・北側幅員約 8m (公道) ●完成時期 / 2024 年 4 月下旬 ●人居予定 / 2024 年 5 月下旬 ●設計・施工・売主 / 角文株式会社 愛知県知事 (特) 第 18888 号 国土交通大臣 (特) 第 27216 号 ISO900 / 14001 認証取得 ISO45001 認証取得 ●広告制作年月日 / 2024 年 3 月 26 日 ●広告有効期限 2024 年 6 月末 ※先着順のため成約済みの場合がございます。予めご了承ください。※掲載内容は 2024 年 3 月に調査したもので、今後変更になる場合があります。※外観イメージパースはあくまで外構、植栽外観等実際のものとは多少異なることがあります。

## KAKUBUN 角文株式会社

愛知県刈谷市泉田町古井1番地 住宅営業部 TEL0566-21-2050 FAX24-5700  
愛知県知事免許(特)第18888号 国土交通大臣(特)第27216号 ISO9001/14001/45001認証取得

■ お問い合わせは [住宅営業部] ※携帯電話からもご利用いただけます。 ☎ 0120-55-2050

営業時間 9:00~18:00 (水曜定休)

■ 専用サイトへ今すぐアクセス!

角文 分譲住宅 検索  
www.kakubun.com



刈谷市役所開庁時間 8時30分~17時15分 (土日祝日、年末年始を除く) ☎0566-23-1111 (代表) https://www.city.kariya.lg.jp  
休日・夜間窓口 ▶月・水・金曜日 (祝日、年末年始を除く) 17時15分~20時 ▶土曜日 (年末年始を除く) 9時~12時30分

ご利用ください。の案内を掲載いたします。

刈谷市市民だより (令和6年5月15日発行) 編集・発行 / 愛知県刈谷市企画財政部広報課 〒448-8501 刈谷市東陽町1-1