

KARIYA

かがや
市民たより

No.2336

2/15

2024



みんなでつないだ**150年**
かがやく未来へジャンプ!



市からのお知らせ・情報は
こちらから

ホームページ



記事に記載してあるID
をトップページで検索す
ると関連ページが見られ
る便利な機能があります！

市LINE
公式アカウント

受け取る情報の選択、
オンライン申請などがで
きます。



I ♥ KRY 市公式ポータルアプリ
あいかり

暮らしの情報が手軽に
受け取れます。ぜひ、ダ
ウンロードしてください。



メール配信サービス

防災、気象、防犯・学
校情報は刈谷市メール配
信サービスをご利用くだ
さい。



市長メッセージ

刈谷市女性の会連絡協議会新年懇談会に出席しまし
た。日頃より各地域で地域社会の発展にご尽力くださ
り、感謝申し上げます。今年度は、活動目標を「行動し
よう！家庭からのSDGs」とし、段ボールコンポストや
食品ロスの削減に取り組み、11月のミライク刈谷では
環境講座を担当されました。

SDGsは誰でもできる取組です。皆さまも身近なこと
から始めてみませんか。



稲垣 武 市長



表紙の裏側

亀城小6年の長縄練習の様子。体力向上のため体育の時間
だけでなく、休み時間も協力して8の字跳びの練習をし、3分
間で300回以上跳ぶことも。
P4・5では、今年度で創立
150周年を迎えた亀城小の
歴史や記念式典の様子など
を紹介しています。



かりや
市民だより

No.2336
2/15
2024

Contents / 目次

- 4 **特集** 亀城小学校創立150周年
- 6 **特集** デンソーアイリス皇后杯初優勝
- 8 統一的な基準による財務書類を公表します
- 9 戸籍制度が利用しやすくなります
- 10 「家庭の日」作文コンクール入賞者
- 11 総合文化センターイベント
- 12 夢まなトピック、キッズクラブ
- 13 なるほど健康情報、ねんきん情報プラスワン

情報コーナー

- 14~17 募集、スポーツ、子育て ほか

- 18 健康ガイド
- 19 3月の日曜等当直医
- 20 3月の相談
- 21 3月の日曜等水道工事日直 ほか

時 期間・日時	場 場所・会場	内 内容
講 講師・指導	対 対象・資格	定 定員・募集数
¥ 費用・受講料	持 持物・服装	申 申込み・応募
他 その他	問 問合せ	ID HP検索用番号

※**対** どなたでも、**定** 特になし、**¥** 無料の場合は省略。
 ※**申** LINEはメニューの便利機能タブ、予約ボタンから申込み。
 ※あいち電子申請・届出システムは、一部のスマホなどで
 利用できない場合があります。



カンガルールーム ID 1012227

マークの記事はカンガルールームで6カ月以
上の未就学児をお預かりします。



刈谷の ★輝く★ 歩く



刈谷ですてきな活動をしている人を紹介します！

4年ぶりのバリ島公演

「生徒にはバレエのことはもちろん、現地の子もたちとの交流や、文化や環境の違いも経験してもらいたかった」と12月にインドネシアのバリで行われた公演を振り返る坂田さん。元々はコンクールの入賞者が参加する公演でしたが、コロナの影響で3年間中止に。コンクールで毎年のように優秀指導者賞を受賞していたことと、以前バリにバレエの衣装を作りに行っていたつながりもあり、現地の子もたちとの交流の機会として、坂田さんが引き継ぐ形でバリ島公演が復活しました。

バリ島での経験を通して成長する生徒たち

6歳から17歳までの19人の生徒が参加。「バリの会場はエアコンやバレエをする際に床に敷くリノリウムがないことなどで戸惑う生徒もいましたが、いつもの環境がいかに恵まれているかを実感してくれたのでは」と生徒たちの様子を振り返ります。

公演の演目は、他のバレエ作品に比べて芝居の要素が多い「ドン・キホーテ」。教室の発表会で扱った作品から一部を抜粋して披露しました。発表会から配役を変更したり、初めて演技をする生徒を抜擢したりと、坂田さんも生徒も挑戦の公演でした。男性が登場する作品でしたが、「男性役がプロの方で忙しく、重要な合わせの練習があまりできなかった。普段との環境の違いも重なり大変だった」と苦労したことを話しました。それでも「楽しそうに生き生きとバレエをしている生徒の姿を見ることができて、短期間で大きな成長を感じた」と目を細めました。

自主性を大切に、誰もが楽しいと思える教室に

教室では発表会やコンクールなどさまざまなイベントがありますが、どれも強制ではなく、出演は本人の自主性を尊重しています。「本気で取り組む人もいれば、趣味として取り組む人もいます。誰もが楽しく取り組めて笑顔あふれる教室にしていきたい」と今後の目標を笑顔で話しました。

より良い環境で生徒に合わせた指導をする坂田さん、そしてそんな彼女の教室で成長する未来のバレリーナたちの今後に期待です。



坂田バレエ教室・ユカリバレエサークル代表
さかた ゆかり
坂田 由香里さん

プロフィール

山池町在住。親戚の影響で小学1年からバレエを始める。山池町で坂田バレエ教室、半城土西町でユカリバレエサークルを展開。教室とサークルには未就学児から高齢者まで合わせて約90人が所属。

★輝く★ 歩くの原動力

元気いっぱいの 生徒たち

いつもパワーをもらっています。会えない日が続くと寂しいです。



プライベートでも バリへ

食事もおいしくてリラックスできる大好きな場所です。





亀城小のここが自慢!

「文禮庵」でお茶会



茶道講師を招き、クラスごとに年1回のお茶会を開催しています。今年茶室「文禮庵」でのお茶会が復活。茶室で飲むと自然と背筋が伸びます。

歌声ひびく亀城小



音楽委員や合唱部が、音楽集会で毎月の歌を紹介。歌い方のポイントを教わり、クラスで毎朝元気に歌っています。

PICK UP 合唱部～仲間と共に～



「笑顔一位」の合言葉を胸に、高い目標を持って外部のコンクールにも挑戦。今年度はNHK全国学校音楽コンクール愛知県大会本選銀賞、こども音楽コンクール中部日本決勝大会で優秀賞第3位を受賞しました。美しい歌声とハーモニーで、亀城小の歌声をリードしています。

校長からのごあいさつ

創立150周年を子どもたち、保護者、同窓生、地域の皆さまとともに迎えられたことを本当にうれしく思います。子どもたちが考えたスローガンは、歴史を大切に、これから先の輝く未来へさらに発展させていこうという願いが込められています。これからも「かがやく未来」へ向けて一歩一歩進んでいきたいと思っておりますので、ご支援、ご協力をお願いいたします。



小川明宏校長

亀城小150年のあゆみ

創立 明治6年 第1番小学刈谷学校が開校▶ ※写真は明治12年

35年 明治41年 「亀城尋常高等小学校」に改称▶

36年 明治42年 校訓 我ハ日本人ナリ 向上ヲ旨トスヘシ 自重ヲ體スヘシ 協同ヲ重ンスヘシ

▲校訓を定める。現在はこの校訓を基に、「すすんでやろう(向上)」、「しっかりやろう(自重)」、「ともどもやろう(協同)」となる。

74年 昭和22年 「刈谷町立亀城小学校」に改称▶

100年 昭和48年 ※写真は昭和50年

150年 令和5年

亀城小学校の歴史はこれからも続いていきます!

明治6年9月15日に、第1番小学刈谷学校として誕生。市内の小学校では最も歴史が長く、名前を変えながら時代の変遷とともに伝統を築いてきました。「笑顔あふれる亀城小 150年の物語 つなげかがやく未来へ」をスローガンに、150周年を記念して行われた事業などを紹介します。

問 学校教育課 (☎62-1035)



150周年記念イベント



150周年記念キャラクター 3代目カメきち▶

創立150周年記念式典

11月25日に総合文化センターで行われた記念式典。児童代表委員による学校の歴史の紹介、合唱部・ブラスバンド部の演奏、青春応援団我無沙羅の応援などが披露されました。卒業生のピアニスト近藤由貴さんの記念演奏では、会場からは手拍子が聞こえ、刈谷出身のお笑い芸人マイアミバスケットボールクラブの漫才では、教員も参加して会場を盛り上げ、最後は児童全員で「いのちの歌」を合唱しました。



▲当日の様子(動画)

150音楽会

11月15日に日頃の学習活動を音楽と結び付けて発表。4年生が手作りの道具を用いてミュージカル風にライオンキングを熱演しました。



郷土資料館 特別展示

亀城尋常高等小学校の校舎だった郷土資料館で開催。過去の写真や当時使われていた通知表、児童数の移り変わりなどが紹介されました。



第90回皇后杯全日本バスケットボール選手権大会ファイナルラウンドの決勝で、市ホームタウンパートナーであるデンソーアイリスが89対56でENEOSサンフラワーズを破り、悲願の初優勝。大会ベスト5には4人が選ばれました。

☎ スポーツ課 (☎63-6040)

スターティングメンバー(決勝戦)

<p>MAWULI EVELYN 馬瓜エブリン パワーフォワード</p>  <p>ベスト5</p>	<p>TAKAHASHI MAKI 高田真希 センター</p>  <p>MVP賞 ベスト5</p>	<p>KIMURA AMI 木村亜美 ポイントガード</p>  <p>ベスト5</p>	<p>SHINOBU HANAMI 篠原華実 シューティングガード</p>  <p>ベスト5</p>	<p>AKAHO HIMAWARI 赤穂ひまわり スモールフォワード</p>  <p>ベスト5</p>
---	---	---	--	---

試合結果(決勝戦)

	DENSO		ENEOS
21	— 1Q —	13	
20	— 2Q —	14	
25	— 3Q —	6	
23	— 4Q —	23	
	89		56

過去の皇后杯の戦績

第84回	準優勝	第85回	3位
第86回	準優勝	第87回	3位
第88回	準優勝	第89回	準優勝



特別インタビュー

副キャプテン 篠原選手



初優勝を果たして「とてもうれしかった」という言葉に尽きます。デンソーアイリスに入団してから何度も決勝の舞台に進みましたが、毎回あと一歩というところで力尽きていたのが、ブザーが鳴った後、優勝することがこんなに幸せな事なのかと、コート上で噛み締めています。また、歴代のOGや毎回応援に駆けつけてくれるファンの方々の顔が頭に浮かび、まさに今年のスローガン「Grab the top」のようだな、みんなでき取りつた頂点だと思います。

頂点を目指した練習

皇后杯は、リーグ戦と違いトーナメント方式での大会のため、前日まで相手が決まりません。そのため相手はどこかということよりは、自分たちのプレーを40分間やり切ることを普段の練習から意識していました。また、フリーになつたシュートは自信を持って打てるよう、いつも意識して練習しています。

チームの魅力

どの選手が出てオフェンスとディフェンスの強度が下がらないことです。途中出場は、リズムが

今後の目標

もちろん2冠に向けてのリーグ優勝です。Wリーグでの優勝はチームが創立してから1度も経験したことがありませんので、皇后杯優勝という良い流れの中で、優勝に向かってチーム一丸となり、頑張りたいと思います。

市民へのメッセージ

いつも応援いただきありがとうございます！皆さんからのサポートもあり、優勝することができました。現在、震災などで大変な思いをされている方もいる中、スポーツができる環境は当たり前ではないということを中心に留めつつ、バスケットボールというスポーツを通して一人でも多くの方に勇気や活力を届けられるよう頑張りたいと思います。

市長を表敬訪問！

副キャプテンの赤穂さくら選手・篠原華実選手が、皇后杯の優勝を市長に報告しました。大会を振り返るとともに2冠を目指したWリーグ優勝への意気込みを語りました。



統一的な基準による財務書類を公表します

問 財務課 (☎62-1006) ID 1004552

市では、総務省より示されている統一的な基準に基づき、民間企業のように発生主義、複式簿記の考え方を取り入れた4つの財務書類を作成しています。市がこれまで築いてきた資産を含めた財政状況を報告します。

対象となる会計の範囲

【全体】		【連結】
【一般会計等】 一般会計	特別会計、企業会計	土地開発公社、社会福祉協議会、衣浦東部広域連合、刈谷知立環境組合、愛知県後期高齢者医療広域連合、刈谷知立みらい電力㈱

貸借対照表（バランスシート）令和4年度末の残高

年度末現在の資産や債務を表しています。

各表中A、B、Cの絶対値はそれぞれ同数値であり、各表の相関関係を示しています。

単位：百万円

一般会計等	全体	連結	一般会計等	全体	連結
資産の部 市が保有している財産です。			負債の部 次世代が負担する借入金(市債)など、将来返済する必要がある債務です。		
固定資産	487,658	557,688	負債合計	19,569	83,886
有形固定資産	457,005	538,247	(うち地方債残高)	(9,726)	(28,885)
無形固定資産	525	2,444			
投資その他の資産	30,128	16,998			
流動資産	16,633	26,505	純資産の部 これまでの世代がすでに負担した金額であり、将来返済する必要がないものです。		
現金預金 A	8,409	17,684	純資産合計 B	484,722	500,307
財政調整基金	7,981	7,981			
その他	243	840	負債・純資産合計	504,291	584,193
資産合計	504,291	584,193			

市民1人あたりの資産、負債および純資産(連結ベース)
(令和5年3月31日現在 人口152,428人)

資産391万円

負債56万円

純資産335万円

資金収支計算書 令和4年4月1日～5年3月31日

現金の増減と残高を示しています。また、その収支を性質に応じて、業務活動収支、投資活動収支、財務活動収支に区分して表示することで、どのような活動に資金が必要とされているかを表します。

単位：百万円

	一般会計等	全体	連結
業務活動収支	7,422	8,224	8,957
行政サービスの実施にかかる資金収支			
投資活動収支	△ 8,021	△ 8,166	△ 8,749
固定資産の取得や売却にかかる資金収支			
財務活動収支	△ 316	△ 1,257	△ 1,500
借入や借入金返済などにかかる資金収支			
本年度資金収支額	△ 915	△ 1,199	△ 1,292
前年度末資金残高	7,601	17,160	19,007
本年度末資金残高	6,686	15,961	17,674
本年度末歳計外現金残高	1,722	1,722	1,723
本年度末現金預金残高 A	8,409	17,684	19,397

連結ベースでは、業務活動収支の89.6億円から投資活動収支の固定資産取得などに87.5億円と、借入金(市債)の返済・新規借入の差額15.0億円を差し引きした結果、資金が12.9億円減少しました。また、歳計外現金残高を合算した本年度末現金預金残高は194.0億円となりました。

業務活動収支(支払利息支出を除く)と投資活動収支(基金積立支出および取崩収入を除く)を合計したプライマリーバランスは黒字であるため、持続可能な財政運営であるといえます。

行政コスト計算書 令和4年4月1日～5年3月31日

経常的な行政活動によるコストと受益者負担である使用料・手数料などの収入を示しています。

単位：百万円

	一般会計等	全体	連結
経常費用	59,961	84,153	97,790
業務費用	38,312	44,587	48,381
人にかかるコスト	11,088	11,592	13,653
(職員給与、退職金など)			
物にかかるコスト	26,150	31,470	32,648
(光熱水費、修繕料、委託料、物品購入費など)			
その他の業務費用	1,074	1,526	2,081
(借入金の利子など)			
移転費用	21,649	39,566	49,409
補助金、社会保障給付など			
経常収益	3,356	6,565	7,288
使用料・手数料	1,315	4,431	4,575
その他	2,041	2,135	2,713
純経常行政コスト (経常費用－経常収益)	56,605	77,588	90,502
臨時損失	4,009	4,027	4,083
臨時利益	56	336	337
純行政コスト C	60,558	81,279	94,249

純資産変動計算書 令和4年4月1日～5年3月31日

貸借対照表中の純資産(資産から負債を差し引いた残余)がどのように増減したかを明らかにするものです。

単位：百万円

	一般会計等	全体	連結
前年度末純資産残高	491,700	507,904	518,011
純行政コスト(△) C	△ 60,558	△ 81,279	△ 94,249
調達した財源	55,542	75,378	88,309
(市税、国県補助金など)			
本年度差額	△ 5,016	△ 5,901	△ 5,940
本年度純資産変動額	△ 6,979	△ 7,597	△ 7,673
本年度末純資産残高 B	484,722	500,307	510,338

「純資産比率(純資産合計/資産合計)」は、連結ベースで85.6%、「将来世代負担比率(地方債残高/(有形固定資産+無形固定資産))」は、連結ベースで5.4%となっています。これらの数値から、将来世代への負担が少なく、健全な財政運営であるといえます。

※表示単位未満を四捨五入しているため、合計が一致しない場合があります。

戸籍制度が利用しやすくなります

問 市民課 (☎62-1009) ID 1017315

戸籍法の改正により、3月1日から戸籍証明書などの取得や戸籍の届出が便利になります。

① 戸籍証明書などの広域交付

本籍地以外の市区町村の窓口で、戸籍証明書・除籍証明書を取得できるようになります。

請求できる場所 市民課、富士松支所、北部・東刈谷・小垣江出張所

請求できる人 本人、配偶者、直系尊属(父母・祖父母^{ほか})、直系卑属(子・孫^{ほか})

¥ ▶ 戸籍証明書(戸籍謄本) …450円

▶ 除籍証明書(除籍謄本・原戸籍謄本) …750円

注意点

- ・戸籍証明書などを請求できる人が直接窓口で請求する必要があります(郵送や代理人による請求不可)。
- ・本人確認のため、窓口で顔写真付きの身分証明書の提示が必要です(運転免許証、マイナンバーカード、パスポートなど)。
- ・個人事項証明書(戸籍抄本)、一部事項証明書の請求不可。
- ・出張所での除籍証明書の交付不可。

② 戸籍届出時の戸籍証明書などの添付不要

本籍地以外の市区町村の窓口で戸籍の届出を行う場合も、戸籍証明書などの添付が原則不要となります。

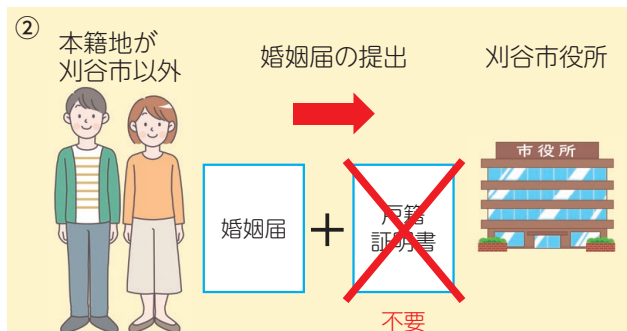

「家庭の日」作文コンクール入賞者

毎月第3日曜日を「家庭の日」と定め、その啓発事業として「家庭の日」作文コンクールを実施したところ、次の皆さんが入賞しました（敬称略）。

問 生涯学習課 ☎62-1036

【最優秀】（6人）

「お寺の子に生まれて」 日下専浄（衣浦小4年）
「とどけ！わたしのプレゼント」 石原好（小垣江東小5年）
「あふれた思い」 柴田あおい（小垣江東小6年）
「私の祖父」 城野若沙（依佐美中1年）
「父の手 父の温もり」 近藤彩芙（雁が音中2年）
「僕のおじいちゃん」 兵藤煌輝（富士松中3年）

【優秀】（6人）

「日じょうの大切さ」 角岡優衣（東刈谷小4年）
「おみそねかせ中」 内田敦也（富士松北小5年）
「想いのこもったおにぎり」 近藤彩扶真（かりがね小6年）
「絆」 近藤優之助（富士松中1年）
「強い祖父」 田中有那（刈谷東中2年）
「家族の明るい未来のために」 松原里紗（依佐美中3年）

【入選】（51人）

加藤里奈海・福田芽唯（亀城小）、蔵満咲南・川口源太郎・角谷虹奈（小高原小）、小林瑞希・三浦叶翔・原匠吾（日高小）、鈴木葵子・杉浦茉弥（衣浦小）、尾嶋晟・佐藤匠真・柴田華奈（住吉小）、水野樹里・高須亮成（かりがね小）、伊藤夏那・二宮悠輝・池田来聖（平成小）、安藤こはる・安藤花恋・吉本依里（富士松南小）、大山陽南・大脇鳴桜（富士松北小）、前田大雅・竹内彩晴・近藤舞陽（富士松東小）、寺澤悠翔・毛内彩乃・北瑠葵亜（小垣江小）、山本麗翔（小垣江東小）、雨森凧紗・平野尋性・田中愛羽（双葉小）、野崎真央・下村航（東刈谷小）、川崎真依加・伊坂彩登・杉浦千紗季（朝日小）、森田篤生・敷井柚季・小笠原楓（刈谷南中）、木下ほたる・近藤礼菜（刈谷東中）、本泉佳寛（富士松中）、村上颯・前山結奈（雁が音中）、江坂茉奈（依佐美中）、岡本理希・尾閭すず・稲垣和波（朝日中）

「僕のおじいちゃん」 富士松中学校3年 兵藤煌輝

僕の祖父は、今年で七十五歳だ。祖父は「また大きくなったか？」と、特定疾患に指定されている「重症筋無力症」と、言っていたのに、今の祖父は僕を見る余という筋肉の病気で、人より疲れるのが早い。ご飯を食べただけでも疲れてしまう。他にも色々な病気をもっていて、体が不自由で日常生活に杖や車椅子が欠かせない。僕が生まれるより前から、初めの病気がかかってからも二十一年近くなる。

僕が小学生の頃は、祖父と将棋で遊んでいた。休みの日の昼間に祖父の部屋で対戦したり、ご飯の後に台所で対戦したりした。なかなか祖父に勝てなくて、悔しがる僕を見て、祖父はニコニコしていた。たまに祖父がミスをして僕が勝っても、ニコニコしていた。今の僕はゲームをする方が楽しくて、祖父と将棋をすることもなくなってしまった。祖父からの誘いもない。

この三年で、祖父は何度も入院している。治療のためだったり、救急車で運ばれて、病院へ行ったまま入院になったりしたこともある。最近の祖父は特に体が弱ってきて、一日中寝てばかりで、部屋から出るのはトイレへ行く時か、ご飯を食べに台所に来るくらいだ。将棋をしていた頃は祖父より小さかった僕の背は、祖父を見下ろすほどになった。一緒に住んでいても、祖父が立った状態で僕とすれ違う機会も少なくなった。以前は、

徐々に弱っていく祖父に、僕は何をしようか。父は後何回わんさか祭りの花火を見ることが出来るだろう。ふと、そう思った。先日のわんさか祭りの花火を家族みんなで見たい。年に一度、コロナ以来の元通りの花火大会だ。祖父も部屋から出てきて台所の窓から一緒に見た。いつもの祖父の席から花火が見えづらかった。祖母とお母さんと祖父の椅子を花火が見える位置に移動させた。祖父は後何回わんさか祭りの花火を見ることが出来るだろう。ふと、そう思った。

僕の高校の制服姿を見てもらいたいんだ。

総合文化センターイベント

☎ 総合文化センター (☎21-7430)

レジデントアーティスト公演

① 笛木良彦プロデュース企画 WORLD PERCUSSION MEETING Vol.07

世界中の打楽器に出会える空間をコンセプトに、リズムだけでなく打楽器によるメロディも交えて楽しい時間をお届けします。

時 5月11日(土) 15時(30分前開場)

出演 笛木良彦、THE FUEKI BAND、ゴミンゾク(海洋ゴミ楽器)、pansonido(スティールパン)、SUARA SUKMA(ガムラン)

¥ 2,000円 ※3歳未満膝上鑑賞無料



② 近藤幹夫マリンバリサイタル

近藤幹夫と金沢昭奈(ピアニスト)によるリサイタル。温かくも力強い響きをお楽しみください。

時 6月9日(日) 16時(30分前開場)

曲目 森の記憶(内藤明美)、小さな天使たち～マリンバとピアノの為に～(金沢あきな)^{ほか}

¥ 2,000円 ※未就学児入場不可

※託児サービスあり(有料)。申込みは電話(24-7022)でBabyStep保育園へ。



©末松ブニエ文

③ 近藤由貴ピアノリサイタル

聞きなじみのある名曲を中心に、ブゾーニ編曲や超絶技巧のリスト編曲など聴き応えのあるアレンジの作品もお届けします。

時 6月30日(日) 14時(30分前開場)

曲目 威風堂々(エルガー)、シャコンヌ(バッハ)、ピアノソナタ第14番「月光」(ベートーベン)、調子の良い鍛冶屋(ヘンデル)、魔王(シューベルト)^{ほか}

¥ 2,000円 ※未就学児入場不可

※託児サービスあり(有料)。申込みは電話(24-7022)でBabyStep保育園へ。

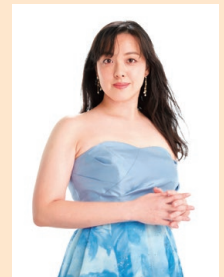

©井村重人

【共通】

場 小ホール

※全席指定 ※車いす席を希望する場合は総合文化センターへ。車いす介添え者は1人まで無料。

一般発売日 2月20日(火) 10時

販売所 ▶総合文化センター窓口 10時～21時、**HP**

▶チケットぴあ(Pコード:①261-112、②261-115、③261-117)

▶芸文プレイガイド ☎052-972-0430 ▶観光案内所

◆アイリスセット券

①～③のお得なセット券を販売します。

¥ 5,100円

※センター窓口、**HP**で販売 ※各公演共通の座席を指定可

【共通注意点】

チケット購入時に手数料が必要になる場合があります。申込変更・キャンセル不可。

名古屋学芸大学メディア造形学部映像メディア学科 **add展2024**

映像・写真・インスタレーションなどさまざまな作品を展示・上映します。作品制作だけでなく企画・運営も学生が行っています。

時 2月22日(木)～25日(日) 12時～19時 ※最終日は17時まで

場 展示ギャラリー



夢と学びの科学体験館

トピック



問 夢と学びの科学体験館 (☎24-0311) ID 1011861

震災特別投映「星空とともに」「星よりも、遠くへ」

- 時** ▶星空とともに…3月8日(金) 13時～13時45分
9日(土) 16時～16時45分
▶星よりも、遠くへ…3月8日(金) 18時45分～19時30分
10日(日) 16時～16時45分
11日(月) 13時～13時45分

※3月8日(金)は17時に一旦閉館し、18時15分に再度開館します。

内 東日本大震災で大停電に見舞われた被災地の暗闇には、満天の星が輝いていました。「星空とともに」は星空と朗読で、「星よりも、遠くへ」は映像を中心に、震災の星空と被災者たちとのつながりをお伝えします。大人向けのプラネタリウム版ドキュメンタリー作品です。

- ◆事前予約 **定** 各回50人(先着順) **申** 3月1日(金)9時から前日17時までに、LINEで申込み。
◆当日受付 **定** 各回50人(先着順) **申** 当日9時から、館内でチケット配布。



© 仙台市天文台

週末の子どもの居場所



キッズクラブ



問 生涯学習課 (☎62-1036) ID 1004153

キッズクラスたんぽぽ **場** 南部生涯学習センター

自然で遊ぼう

- 時** 3月2日(土) 10時～11時30分
集合場所 創作活動室 ※雨天時は屋内で実施
対 市内在住の小学生 **定** 20人(当日先着順)
持 飲み物、運動靴、動きやすい服装

レッツものづくり

- 時** 3月9日(土) 10時～11時30分 **場** 創作活動室
内 がちゃがちゃボックスを作ります。
対 市内在住の小学生 **定** 24人(当日先着順)

紙飛行機で遊ぼう

- 時** 3月16日(土) 10時～11時30分 **場** 多目的ホール
対 市内在住の小中学生 **定** 30人(当日先着順)
持 上靴、動きやすい服装



キッズクラスアイリス **場** 総合文化センター

ゲームで遊ぼう

- 時** 3月2日(土) 13時～14時30分 **場** 創作活動室1
内 カードゲームやボードゲームで遊びます。
対 市内在住の小中学生
定 24人(当日先着順) **他** ゲームの持込不可



おすすめの一品「キャベツシュウマイ」



キャベツの芯を入れることで食感が良くなります。

材料 (1人分)

キャベツ	50g
玉ねぎ	20g
片栗粉	6g
豚ひき肉	70g
酒	5g
しょうゆ	2g
砂糖	1g
オイスターソース	1g
しょうが(おろし)	2g
ごま油	1g
からし	0.5g
しょうゆ	2g

作り方

- ①キャベツは葉と芯に分ける。芯はみじん切りに、葉は千切りにする。葉を耐熱皿に乗せ、ふんわりとラップをし、電子レンジでしんなりするまで加熱(500W30秒。足りなければ10秒ずつ追加)し、冷ます。
- ②玉ねぎはみじん切りにし、①の芯と合わせて片栗粉をまぶす。
- ③ボウルに豚ひき肉とAを入れて混ぜる。粘りが出たら②を加えてさらに混ぜ、4等分にして肉団子を作り、耐熱皿に乗せる。
- ④①の葉の水分を軽く取り、肉団子の周囲に付ける。
- ⑤④を耐熱皿に乗せ、ふんわりとラップをし、電子レンジで加熱(500W2分30秒～3分。足りなければ10秒ずつ追加)。
- ⑥Bのたれを添える。

<栄養価>

エネルギー 228kcal	たんぱく質 13.8g	脂質 13.2g	食塩相当量 0.8g
------------------	----------------	-------------	---------------

※このレシピは食と健康づくりの会会員が試作、検討しています。

問 保健センター (☎23-8877)

ねんきん 情報プラスワン

今回はこれ

国民年金の選べる支払方法

問 国保年金課 (☎62-1011)、刈谷年金事務所 (☎21-2110)

口座振替

預金口座から自動的に引き落とします。翌月末振替、当月末振替、6カ月前納、1年前納、2年前納から選べます。

クレジットカード納付

毎月納付、6カ月前納、1年前納、2年前納から選べます。

現金納付など

年金機構から届いた納付書を使って金融機関、郵便局、コンビニ、電子納付(Pay-easy)、電子決済(一部のスマホアプリ)で納付することができます。毎月納付、6カ月前納、1年前納、2年前納から選べます。

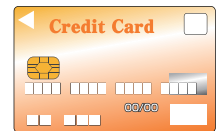

口座振替・クレジットカード納付の前納申込

申込期限 ▶6カ月前納の上期・1年前納・2年前納…2月29日(木)
▶6カ月前納の下期…8月30日(金)

申込方法 申込期限内に、郵送の場合は、口座振替納付(変更)申出書またはクレジットカード納付(変更)申出書を刈谷年金事務所(〒448-8662 寿町1-401)へ。直接の場合は、年金手帳(基礎年金番号通知書)、通帳またはクレジットカード、届出印(口座振替のみ)、本人確認書類を持参し、以下の窓口へ。

- ▶口座振替…国保年金課、年金事務所または金融機関
- ▶クレジットカード納付…国保年金課または年金事務所

※口座振替・クレジットカードによる前納を辞退したい人は早めに手続きしてください。

※現金納付の前納申込は、年金事務所へ確認してください。

情報コーナー

内容
定員・募集数
申込み・応募
HP検索用番号

場所・会場
対象・資格
持物・服装
問合せ

期間・日時
講師・指導
費用・受講料
その他

※どなたでも、定特になし、無料の場合は省略。
※LINEはメニューの便利機能タブ、予約ボタンから申込み。
※あいち電子申請・届出システムは、一部のスマートフォンなどで利用できない場合があります。



カンガルールーム ID 1012227
マークの記事はカンガルールームで6カ月以上の未就学児をお預かりします。

まちなか
刈谷市からのお知らせ
Pitch FM83.8

とぎ	内容
2月20日	活動紹介(保険推進員・食と健康づくりの会会員)など
2月27日	ミササガパークリニューアル

募集

多文化共生推進委員会

任期 4月〜令和8年3月
内 国籍にかかわらずすべての人が尊重され、交流や協働が広がるまちなかにすることを旨として、意見交換をします。
対 次の要件を全て満たす人。
▼多文化共生のまちなかに意欲、関心がある人
▼市内在住で4月1日現在、満18歳以上70歳以下の人
▼年2回程度(平日昼間)の会議に出席できる人
▼日本語を読むことができない人
定 2人
申 3月4日(月)(必着)までに、応募用紙(市役所・国際交流協会・各市民センター)。

交通児童遊園 弁当等販売出店者

期 4月1日〜令和7年3月31日
場 交通児童遊園内管理棟2階
料 1日千円および売上の5%、電源1口使用につき1日200円
申 3月5日(火)17時(必着)までに、出店申込書(市HPでダウンロード)を(yuen@toshkyo.jp)の上、その他の必要書類を郵送または直接、交通児童遊園(〒448・0851 神田町3・47・1、☎水曜へ)。
問 交通児童遊園(☎22・9371)
ID 1017194



ビームライフル射撃教室

時 3月17日・24日・31日の日曜 18時45分〜20時45分(全3回)
場 市体育館
対 中学生以上
定 8人
※申込多数の場合は抽選し、結果は全員に連絡します。
料 2千円(初日集金)
申 2月25日(日)から3月9日(出)必着)までに、県ライフル射撃協会HPを確認の上、往復ハガキを郵送または同HPで申込み。
問 市ライフル射撃連盟 小林(beam@rife-aichi.org)
パレトン体験してみよう!
生 生涯学習リーダー企画講座
時 3月24日(日) 10時〜11時30分
場 総合文化センター
内 フィットネス、バレエ、ヨガの要素をバランスよく取り入れ、誰でもできるように構成された新しいエクササイズです。代謝が向上し、姿勢も良くなりダイエットにも効果があります。
講 森下由紀氏(パレトン認定インストラクター)
対 市内在住、在勤または在学の人の

子育て

おはなし会
社会教育センター
☎23・8811
ID 1016538
◆はじめてのおはなし会(0〜2歳向け)
時 3月2日(出)・8日(金)・22日(金) 10時〜10時30分
内 手遊び、絵本、紙芝居、わらべ歌

※申込多数の場合は抽選し、結果は全員に連絡します。
料 500円
持 動きやすい服装、タオル
申 3月3日(日)までに、①パレトン体験、②郵便番号・住所、③氏名(フリガナ)、④年齢、⑤勤務先または学校名(市外の人)、⑥電話番号をハガキ、FAX(25・1006)または(yougai@city.karina.go.jp)で生涯学習課(〒448・8501 刈谷市役所)へ。
問 生涯学習課(☎62・1036)



ひなまつりin岩ヶ池公園

時 3月2日(出)・3日(日) 10時〜15時
※雨天中止
場 岩ヶ池公園管理事務所前
ひなまつり限定フォトブースが登場
内 ペーパーフラット
対 小学生以下
定 各30人(先着順)
問 岩ヶ池公園管理事務所(☎36・8138)

◆水曜日おはなし会(2〜3歳向け)
時 3月6日 10時〜10時30分
内 紙芝居、絵本、ブックトーク
◆土曜日おはなし会(3歳〜年長児向け)
時 3月9日 10時〜10時40分
内 紙芝居、お話、ブックトークほか
◆土曜日おはなし会(年少児〜小学生向け)
時 3月23日 10時〜11時
内 紙芝居、絵本、ストーリーテリング、ブックトークほか
富士松市民センター
☎36・1111
◆児童館おはなし会(3歳〜小学生向け)
時 3月2日(出) 14時〜14時30分
内 絵本、紙芝居ほか

子ども自転車教室 問 暮らし安心課 (☎62-1010)

時 3月17日(日) 9時30分、13時 (各2時間) ※雨天中止 **場** 大手公園
内 補助輪を外して安全に自転車に乗るためのお手伝いをします。
講 (株)デンソー自転車部員 **対** 市内在住の子と保護者 ※子1人につき保護者1人以上
定 各10組 ※申込多数の場合は抽選し、結果は3月6日(木)までに全員に連絡します。
持 自転車、ヘルメット **申** 2月29日(休)までに、QRで申込み。



つくしんぼ広場で遊ぼう

時 3月6日(水)・22日(金) 9時45分～11時30分

場 一ツ木児童館
内 保育士と一緒に親子で触れ合い遊びをしたり、自由遊び、ボランテアによる絵本の読み聞かせや体操をしたりします。子育ての悩みなども相談できます。

対 就園前の子と親
持 動きやすい服装
問 中央子育て支援センター (☎61・2719)

妊娠中の生活について 口腔衛生について

時 フレッシュ・マクラス
 3月13日(水) 10時～11時30分

場 総合健康センター
講 管理栄養士・歯科衛生士
対 初妊婦
定 16人
申 ※申込多数の場合は抽選

申 2月20日(火)から26日(月)までに、LINEまたは電話(23・8877)で保健センターへ。
時 キッズシアター&バレエストレッチ
 3月14日(木) 10時～10時50分

場 なのはな児童館
内 チャダンスとバレエストレッチを親子で楽しみます。
講 河村美名氏(ダンスイン)

ストラクター)
対 令和2年4月～3年3月生まれの子と親
定 15組(先着順)

申 2月26日(月)9時から、電話24・5860)でなのはな児童館へ。

ちびっこプラネタリウム

時 3月15日(金)・18日(月) 10時、11時(15分前開場、各回30分)

内 0歳から観覧できる小さい子ども向けのプラネタリウム。3月のテーマは、春の星空と銀河です。夜空を見ながら春の星座でクイズをします。春にちなんだ絵本の読み聞かせもあります。

時 300円(小人100円)
対 ※3歳以下は膝上観覧無料

場 ◆先行予約
 市内在住または在勤の人
定 各回60人(先着順)
申 2月22日(休)9時から29日(休)17時までに、LINEで申込み。

申 ◆一般予約
 各回40人(先着順)
申 3月1日(金)9時から前日17時までに、LINEまたは電話(24・0311)で夢と学びの科学体験館へ。

ID 1017044



親子ものづくり教室 マイコンお茶運びロボットを作ろう！

時 3月16日(土) 9時30分～13時(各2時間)

場 夢と学びの科学体験館
内 10曲の音楽が選べる機能付きのお茶運びロボットを作ります。

対 小学生と保護者
定 各10組(先着順)
時 1100円

申 2月26日(月)9時から3月4日(月)17時までに、LINEで申込み。
問 夢と学びの科学体験館 (☎24・0311)
ID 1014178



甲冑ストラップをつくらう！

時 生涯学習リーダー企画講座
 3月26日(火) 10時～11時30分

場 総合文化センター
内 ようい作りの技術を使ったストラップをキットを使って作ります。戦国武将や甲冑の話も聞くことができます。

講 川屋伸尚氏(甲冑師)

対 市内在住の小学生
 ※保護者同伴可
定 20人

申 ※申込多数の場合は抽選し、結果は全員に連絡します。

時 ▼A(低学年向け)：300円
 ▼B(高学年向け)：500円
申 3月3日(日)(必着)までに、①甲冑ストラップ、②郵便番号・住所、③氏名(フリガナ)、④年齢、⑤作りたいストラップ(AまたはB)、⑥電話番号をハガキ、FAX25・1006)またはMAIL(yougai@city.kariya.g.jp)で生涯学習課(T448・8501 刈谷市役所)へ。

問 生涯学習課(☎62・1036)

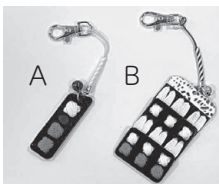

福祉・介護

時 司法書士による
 成年後見制度専門相談会
 3月18日(月) 13時30分～15時50分

場 高齢者福祉センター
内 認知症などで判断能力が不十分な人の消費者被害・財産管理などの困り事を成年後

見の専門職に個別相談できま
定 3人
申 ※法律に関する相談を優先
問 氏名、連絡先(電話・FAX番号)、主な相談内容を電話(23・6954)またはFAX(25・2498)で成年後見支援センターへ。

認知症サポーター向け 勉強会

時 3月21日(木) 14時～15時30分

場 市民ボランティア活動センター
内 高齢者の地域活動に関するボランティアをしている人の話を聞きます。

対 過去に認知症サポーター養成講座を受講したことがある人
定 30人(先着順)
申 3月1日(金)までに、「認知症サポーター向け勉強会」希望、氏名(フリガナ)、郵便番号・住所、電話番号をQRまたは直接、長寿課(T448・8501 刈谷市役所)へ。

時 長寿課(☎62・1063)



令和6年度 高齢者交流プラザ 前期講座・教室

問 高齢者交流プラザ (☎23-0555)

◆前期講座 対 市内在住の60歳以上の人

講座	期間	内容	講師	定員
若がえり(月曜)	4月8日～9月上旬の月曜(全15回)	ゆっくりとした健康運動法「意身功」を学びます。	新江田かおり氏 (意身功学院師範)	15人
楽しく歌おう	4月9日～9月上旬の火曜(全15回)	おなかから声を出して歌い、心身をリフレッシュします。¥ 1,100円 ※テキストをお持ちの人は無料	鈴木恵美氏 (日本演奏者連盟)	70人
陶芸入門	4月11日～3月中旬の木曜(全30回)	初心者を対象に、陶芸を基礎から学びます。¥ 3,000円	中野敦得氏 (陶芸家)	16人
フラダンス	4月11日～9月中旬の木曜(全15回)	ハワイの南国音楽に合わせて踊り、心身を若返らせます。	岩間裕子氏 (カパーフラオカイ エイエイストラクター)	20人
若がえり (金曜)	4月12日～9月中旬の金曜(全15回)	ボールなどを使い、音楽に合わせて体を動かします。	本林洋子氏 (健康運動指導士)	30人

◆前期教室 対 市内在住の65歳以上の人

教室	期間	内容	講師	定員
カミカミ体操 (火曜)	4月9日～9月上旬の火曜(全15回)	早口言葉や歌を歌うことで、脳を活性化します。	歯科衛生士	各15人
カミカミ体操 (金曜)	4月12日～9月中旬の金曜(全15回)			
元気ほがらか教室	4月17日～9月中旬の水曜(全15回)	健康的な生活を送るために心身の知識を学び、オリジナル体操で体を動かします。	作業療法士、理学療法士、 管理栄養士、看護師	

【共通】

時間 10時～11時30分 場 高齢者福祉センターひまわり

申 3月1日(金) までに、郵便番号・住所、氏名(フリガナ)、年齢、電話番号、希望講座・教室(1人1講座・教室まで)と若がえり・カミカミ体操は希望曜日、交通手段(車・公共交通機関・その他)をハガキ、QRまたは直接、高齢者交流プラザ(〒448-0024 下重原町3-120、㊟日曜)へ。

※令和5年度後期講座・教室と同じものは受講不可

※申込多数の場合は抽選し、結果は3月中旬に全員に連絡します。



健康・医療

認知症について
新しいお薬のお話

刈谷豊田総合病院市民公開講座

時 3月1日(金) 13時30分～

場 刈谷豊田総合病院診療棟
5階第1・2会議室

講 丹羽央佳氏 (医師)
120人(先着順)

他 後日、病院HPで配信

問 刈谷豊田総合病院 (☎25・8007)

市民健康講座・ 保健推進員活動発表会

◆市民健康講座「幸せ ウェルビーイングとは?」
中年期からの人生をいきいきと過ごすために

時 3月13日(水) 13時30分～

場 日々の幸せを感じる事ができるような心構え、物事の考え方を学びます。

講 平川仁尚氏 (医師)

◆保健推進員活動発表会

時 3月13日(水) 14時45分～

場 地区で行っている運動教室、栄養教室、歩け歩け運動などの活動の様子を発表します。

内 地区で行っている運動教室、栄養教室、歩け歩け運動などの活動の様子を発表します。

【共通】

場 総合文化センター小ホール

対 市内在住の人

定 140人(先着順)

申 2月19日(月)から、HPまたは電話(23・8877)で保健センターへ。

ID 1003387

ぬくもりプラザ講座

◆健康体操

時 4月2日～9月17日の第1・3火曜 13時30分～15時30分(全12回)

内 運動が苦手な人も気軽に行える体操を行います。

定 20人

講 中嶋かおり氏 (日本3B体操協会公認指導士)

◆元氣アップ運動

時 4月9日～9月24日の第2・4火曜 13時30分～15時30分(全10回)

内 簡単な運動で体を動かし、健康づくりをします。

定 15人

講 酒井美帆氏 (健康運動指導士)

場 南部福祉センターたんぼ

対 市内在住の60歳以上の人

申 申込多数の場合は、初参加者を優先に抽選し、結果は全員に連絡します。

時 3月1日(金) (必着) までに、希望講座名、郵便番号、住所、氏名(フリガナ)、年齢、

電話番号をQRまたは直接、長寿課(〒448・8501 刈谷市役所)へ。

※申込みは1講座まで



問 長寿課 (☎62・1063)

多職種によるまちの保健室

時 3月3日(日) 10時～16時

場 総合文化センター展示ギャラリー

内 ▼フレイルチェック、自
助具や車椅子の展示・体験(理学療法士、作業療法士、言語聴覚士) ▼フードモデルの展示、食事バランスの説明(管理栄養士) ▼知っておきたい乳がん検診(まずは自己チェックから) (放射線技師) ▼病院薬剤師に相談してみよう(福祉・介護相談、ミニ福祉講座(医療ソーシャルワーカー) ▼ハンドトリートメント(看護師) ▼「生き方」について大切な人と話し合ってみよう(看護師)

他 キッズユニフォーム(90～130cm)の試着もできます。

問 刈谷豊田総合病院 (☎21・2450)



3月の妊産婦・乳幼児 要予約 ※対象などは市HPへ。 ID 1011898

- ◆母子健康手帳交付 (ID1016628) 時 平日9時～16時30分 申 LINEまたは電話で申込み。
- ◆妊娠・子育て応援室 時 平日9時～16時 申 LINEまたは電話で申込み。
- ◆パパマクラス 時 11日(月) 9時15分、13時30分 対 初妊婦およびパートナー 申 2月21日(水)から、LINEまたは電話で申込み。
- ◆心理相談員による発達相談 時 電話で問い合わせ
- ◆母乳相談 時 4日(月)・11日(月)・22日(金) 9時、10時、11時 申 LINEまたは電話で申込み。
- ◆栄養相談 時 14日(水)・21日(水) 9時、10時、11時 申 2月22日(木)から、LINEまたは電話で申込み。
- ◆離乳食講習会 時 6日(水) 9時30分、10時45分 対 令和5年7月～9月生まれの子を持つ親 申 2月21日(水)から、LINEまたは電話で申込み。

3月の乳幼児健診 ※対象者へは個別通知しています。 ID 1012420

4か月児健康診査	1歳6か月児健康診査	2歳児・2歳6か月児歯科健康診査およびフッ素塗布	3歳児健康診査
令和5年11月生まれ	令和4年8月生まれ	令和4年3月 または3年9月生まれ	令和3年2月生まれ

休日などで病院がやっていないときは 3月の日曜等当直医 ID 1003345

	外科(9時～12時、13時～17時) ※知立市は9時～12時、14時～18時	歯科(9時～12時)	内科・小児科
3日(日)	秋田病院 (知立市) ☎81-2763	みやのデンタルクリニック (東刈谷町) ☎24-6701	刈谷医師会館内 休日診療所(一色町) ☎24-1111 〈受付時間〉 8時30分～11時30分 13時～17時 18時～19時30分 ※設備の都合上、血液検査・胸部レントゲンおよび点滴はできません。 ※暴風警報発令中は原則休診となります。警報が15時までに解除された場合、その2時間後から診療を開始します。15時の時点で警報が発令されている場合は、休診になります。
10日(日)	いわせ外科クリニック (知立市) ☎81-3605	横井歯科医院 (築地町) ☎23-6227	
17日(日)	碧海中央クリニック (野田町) ☎63-5200	江坂歯科医院 (末広町) ☎23-8258	
20日(水)	大山クリニック (知立市) ☎82-0106	ソブエ歯科医院 (恩田町) ☎21-8383	
24日(日)	桜井整形外科 (築地町) ☎25-1118	みこと歯科医院 (小垣江町) ☎23-5515	
31日(日)		みわた歯科医院 (御幸町) ☎27-6633	

- ・日曜などの診療時間外および平日の夜間に急病、けがなどでお困りの場合は、かかりつけの医師へ連絡し、不在のときは救急医療情報センター(☎36-1133)へ問合せください。
 - ・あいち救急医療ガイド(QR)で、診療時間中の病院・診療所を検索できます。
※発熱などの症状がある場合は事前に各医療機関へ問い合わせてください。
- 【小児救急電話相談】 19時～8時 ☎短縮番号#8000または052-962-9900



検診、子育てに関する相談・予防接種などの案内です。日ごろの健康で気になることがある人や、子育てで少しでも不安のある人はぜひご覧ください。

健康ガイド

問 保健センター(☎23-8877 FAX26-0505)
〒448-0858 若松町3-8-2 総合健康センター1階

成人検診(個別検診) 要予約

令和5年度の検診は、2月29日(木)までです。

- 場 市内指定医療機関 他 ・受診券が必要。ない人は保健センターへ。
・対象者の年齢は、令和6年3月31日時点。

名称	対象者(市内在住)	費用	名称	対象者(市内在住)	費用
胃がん検診	40歳以上*1	2,000円	前立腺がん検診	40歳以上の男性	1,000円
大腸がん検診	40歳以上	500円	肺がん検診	40～74歳	500円*3
子宮がん検診	20歳以上の女性	1,000円*2	結核健診	75歳以上	無料
乳がん検診 (マンモグラフィ検査)	40歳以上の女性	2,000円	肝炎ウイルス検診	40歳以上で検診を受けたことのない人	

- *1 50歳以上の偶数月生まれの人は胃内視鏡検診を選択可
- *2 子宮頸部のみ費用。子宮頸部および子宮体部の場合は2,000円
- *3 65歳以上の人は無料

がん検診無料券の発行 ID 1003369

- 対 市民税非課税世帯の人、生活保護受給世帯および中国残留邦人などに対する支援給付受給世帯の人
- 持 本人確認ができるもの
- 申 検診を受ける前に、刈谷市個人負担金免除申請書(保健センターで配布(郵送可)、市HPでダウンロード)を郵送または直接、保健センターへ。

①高齢者肺炎球菌予防接種費の一部助成(任意接種) ID 1003418

②带状疱疹予防接種費の一部助成(任意接種) ID 1008307

- 時 令和6年3月31日(日)まで 場 市内指定医療機関
- 対 市内在住の①満65歳以上の人・②満50歳以上の人
- 助成額 各3,000円(市民税非課税世帯、生活保護受給世帯および中国残留邦人などに対する支援給付受給世帯の人は上限8,000円)
- 注意事項 ・接種前に保健センターへ申請が必要 ・費用の助成を受けられるのは、生涯1回のみ
・定期接種を受けた人、過去5年以内に23価肺炎球菌ワクチンの予防接種を受けている人は対象外(①のみ)

予防接種

◆おたふくかぜ予防接種費の一部助成(任意予防接種) ID 1003399

- 対 1～2歳未満、平成29年4月2日～30年4月1日生まれ
※市内指定医療機関以外で今年度中に接種した場合、申請期限は3月29日(金)です。

◆大人の風しん抗体検査および予防接種費用助成 ID 1003398

- 対 妊娠を希望する女性とそのパートナー(風しんにかかったことのある人、抗体検査と予防接種を受けたことのある人は除く)
※今年度中に検査・接種をした場合、申請期限は3月29日(金)です。

3月の相談

★は予約制

*は祝日も相談可能

内 容		日時・問合せ先		
暮らし	一般相談	月～金曜 8時30分～17時15分		
	弁護士による法律相談 (★)	白濱弁護士	8日(金)・25日(月) 13日(水)	13時～16時
		加藤弁護士	22日(金) 1日(金)・11日(月)・27日(水)	9時～12時
		竹内弁護士	4日(月)・15日(金)・18日(月)	13時～16時
		司法書士による法律相談 (★)	14日(水)・28日(水) 13時～15時	
	相続・遺言書・契約書等に関する書類作成相談 (★)	19日(水) 13時～15時40分		
	登記・境界・測量・許認可等に関する相談 (★)	13日(水) 13時～15時		
	年金・労務相談 (★)	7日(水) 13時～15時		
	税務相談 (★)	21日(水) 13時～16時45分		
	労働相談 (★)	1日(金) 13時～16時		
	行政相談 (★)	12日(水)・26日(水) 13時～15時		
	女性悩みごと相談	月・火・水・金曜 9時～12時、13時～15時		
	外国人生活相談(ポルトガル語、英語、タガログ語、中国語)	Consulta do cotidiano para estrangeiros Consultation on livelihood for foreigners Konsultasyon sa pamumuhay para sa mga dayuhan 外国人生活咨询		
	消費生活相談	月・火・木・金曜 9時～12時、13時～16時 消費生活センター ☎91-1195		
	青少年の悩み相談	月～金曜 9時～17時 青少年電話相談 ☎23-8888		
ひきこもりなどに関する面接相談 (★)	木曜 13時15分～19時 土曜 9時45分～15時45分 子ども・若者総合相談窓口 ☎95-0105 (平日のみ)			
子育て	子どもに関する悩み相談	月～土曜 9時～17時 子ども相談センター ☎62-6313		
	乳幼児の育児相談	面接・電話・訪問*	月～土曜 9時～16時 (電話は17時まで) 中央子育て支援センター ☎61-2719 ☎27-7830 (相談専用)	
		メール相談*	中央子育て支援センター (tsukushinbo@city.kariya.lg.jp)	
	子ども虐待ホットライン	月～金曜 8時30分～17時15分 ☎62-1212		
	子ども家庭相談・ひとり親家庭相談	月～金曜 9時～17時 子育て推進課 ☎62-1061		
福祉・介護	福祉総合相談窓口	月～金曜 8時30分～17時15分 長寿課 ☎62-1063		
	認知症個別相談	予約制	6日(水) 14時～16時 依佐美地域包括支援センター ☎63-5235	
		電話	月～金曜 10時～16時 認知症のひとと家族の会・愛知県支部 ☎0562-31-1911	
	高齢者の総合相談(介護、認知症、在宅生活、高齢者虐待など)	富士松中学校区*	月～金曜 9時～18時 富士松地域包括支援センター ☎62-3033	
		雁が音中学校区*	月～金曜 9時～17時 雁が音地域包括支援センター ☎21-3561	
		小高原・住吉・日高小学校区	月～金曜 8時30分～16時45分 中部地域包括支援センター ☎25-8283	
		亀城・衣浦小学校区	月～金曜 8時30分～17時15分 中央地域包括支援センター ☎23-0280	
		依佐美中学校区	月～金曜 9時～17時 依佐美地域包括支援センター ☎63-5235	
	障害に関する相談	障害児・者	月～土曜 9時30分～16時 (土曜は11時30分まで) 基幹相談支援センター「灯」 ☎63-6002	
		虐待関係*	月～金曜 8時30分～17時15分 福祉総務課 ☎62-1208 休日・夜間 ☎62-1080	
健康・医療	栄養相談 (★)	15日(金) 9時～11時30分 保健センター ☎23-8877		
	栄養相談・歯科相談 (★)	13日(水) 9時～11時30分 衣浦東部保健所 ☎21-9338		
	こころの健康医師相談 (★)	22日(金) 14時～16時 前日正午までに要予約 衣浦東部保健所 ☎21-9337		
	HIV・梅毒・肝炎検査	5日(水)・12日(水)・19日(水) 9時～11時 4日(月)・18日(月) 18時～19時 (HIV・梅毒のみ) 衣浦東部保健所 ☎21-4797		
	骨髄バンクドナー登録 (★)	5日(水)・12日(水)・19日(水) 9時～11時 衣浦東部保健所 ☎21-4797		
	検便・井戸水検査など (有料)	電話で問い合わせてください。 衣浦東部保健所 ☎21-9353		
	医療に関する困りごと相談	月～金曜 9時～12時、13時～17時 県医療安全支援センター ☎052-954-6311		
	不妊・不育に関する電話・面接相談窓口	月曜 10時～14時、木曜 10時～13時、第3水曜 18時～21時 愛知県不妊・不育専門相談センター ☎052-741-7830		

暮らし安心課 ☎62-1058

オンライン相談



内容 (予約制)	ID	問合せ先
納期内に納付ができない人のための納税相談および税務(市県民税・固定資産税・軽自動車税)に関する相談	1007056	納税課 (税務課) ☎62-1007
弁護士による法律相談・税理士による税務相談など	1002895	くらし安心課 ☎62-1058
障害に関する相談	1006874	福祉総務課 ☎62-1208
子ども家庭相談・ひとり親家庭相談	1007325	子育て推進課 ☎62-1061
子育て相談 (就園前の子どもが対象)	1005781	南部子育て支援センター ☎63-5881
	1005782	北部子育て支援センター ☎61-9011
子どもに関する悩み相談	1007072	子ども相談センター ☎62-6313
施設入居者などの生活保護相談	1008342	生活福祉課 ☎62-1038
高齢者に関する相談	1008355	長寿課 ☎62-1063
特定保健指導	1003370	健康推進課 ☎23-8877

※ウェブカメラ付PCやスマホが必要

休日・夜間窓口、コンビニ交付

問 市民課 (☎62-1009)、休日・夜間受付 (☎62-1080)

夜間受付 (市役所1階)	休日受付 (市役所1階)	コンビニ交付 (要マイナンバーカード)
月・水・金曜 17時15分～20時 (祝日・年末年始を除く)	土曜 9時～12時30分 (年末年始を除く)	6時30分～23時 (年末年始・メンテナンス日 などを除く)

◆交付できるもの

- ▶ 戸籍謄本・抄本 ▶ 戸籍の附票の写し ▶ 身分証明書 (コンビニ交付不可)
- ▶ 印鑑登録証明書 ▶ 住民票の写し ▶ 住民票の記載事項証明書

※出生・婚姻・死亡などの戸籍の届出は、市役所で年中無休24時間受付します。
※窓口では本人確認書類として運転免許証、パスポートなどをお持ちください。

パスポートの申請・受取

問 市民課 (☎95-0006)

- 時 ▶ 申請…月～金曜 9時～17時
▶ 受取…月～木曜 9時～17時、金曜 9時～18時

※祝日・年末年始を除く

場 市民課

対 日本国籍を有し市内に住民登録・居所のある人

他 有効期限が1年未満または査証欄が見開き3ページ以下(有効旅券に限る)の人で、記載事項(本籍地の都道府県、姓名、性別^性)に変更がない場合は、オンライン申請ができます。

※詳細は、「旅券(パスポート)申請のごあんない」(市役所・各市民センターで配布)、市HP(☎1002955)をご覧ください。



マイナンバーカード交付申請書の郵送

問 市民課 (☎95-0009)

申 QRまたは電話で市民課へ。

※依頼を受けてから郵送されるまで、1週間程かかる場合があります。



水道料金窓口

問 水道料金窓口 (☎62-1027)

水道の使用開始・使用中止・名義変更などの手続は、希望日の2日前までに次の受付場所へ(電話可)。

- 時間 (場所) ▶ 平日…8時30分～17時15分(市役所5階水道料金窓口)
▶ 土日祝…8時30分～17時(休日・夜間窓口)

3月の日曜等 水道工事日直

2日(土)
市管工事業協同組合
池田町 ☎21-6591

3日(日)
株式会社 鈴弘設備工業
富士見町 ☎21-3700

9日(土)
市管工事業協同組合
池田町 ☎21-6591

10日(日)
関興業(株)
司町 ☎23-1434

16日(土)
市管工事業協同組合
池田町 ☎21-6591

17日(日)
株式会社 尚田中設備工業
小垣江町 ☎21-5124

20日(水)
タブチ住設機工(株)
一ツ木町 ☎62-8620

23日(土)
市管工事業協同組合
池田町 ☎21-6591

24日(日)
中央プランテック(株)
野田町 ☎23-5731

30日(土)
市管工事業協同組合
池田町 ☎21-6591

31日(日)
日設工業(株)
神明町 ☎21-5333

財源確保のため有料広告を掲載しています。
内容は市が推奨するものではありません。
詳細は直接広告主へお問合わせください。

いよいよ完成披露

刈谷駅徒歩圏 閑静な住宅街に誕生！

刈谷駅
徒歩15分

ご活用いただける際、
穴を明けさせていただきます。

事前エントリー受付開始

エントリーいただいた方から優先して、
物件情報をご案内します。

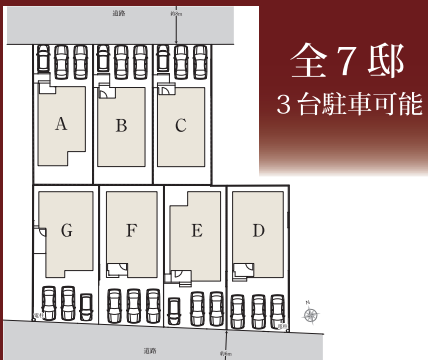

[全体概要] ●所在地 / 愛知県刈谷市矢場町一丁目 208-1 ●交通 / JR・名鉄「刈谷」駅約 1,160m (徒歩 15分) JR「逢妻」駅約 1,030m (徒歩 13分)
●用途地域 / 第二種中高層住居専用地域 ●地目 / 宅地 ●防火地域 / 指定なし ●地区地域 / 法 22 条区域内 ●建ぺい率 / 60% ●容積率 / 150% ●総戸数 / 7戸 ●販売戸数 / 7戸 ●販売価格 / 未定 ●構造 / 木造 2階建 (在来工法) ●間取り / 3LDK ~ 5LDK ●敷地面積 / 139.66㎡ ~ 151.07㎡ ●延床面積 / 108.26㎡ ~ 123.09㎡ ●建築確認番号 / 建築サービス第 KS123-0410-54613 ●設備 / 中部電力、公営上水道、公共下水道、都市ガス ●接道 / 南側幅員約 6m・北側幅員約 8m (公道) ●完成時期 / 2024 年 4 月下旬 ●入居予定 / 2024 年 5 月下旬 ●設計・施工・売主 / 角文株式会社 愛知県知事 (5) 第 18888 号 国土交通大臣 (特-5) 第 27216 号 ISO900 / 14001 認証取得 ISO45001 認証取得 ●広告制作年月日 / 2023 年 12 月 25 日 ●広告有効期限 2024 年 3 月末迄先着順のため成約済みの場合がございます。予めご了承ください。 ※掲載内容は 2023 年 12 月に調査したもので、今後変更になる場合があります。 ※外観イメージはイメージ画像は必ずしも外構、植栽外観等実際のものとは多少異なる場合があります。

KAKUBUN 角文株式会社

愛知県刈谷市泉田町古和井1番地 住宅営業部 TEL.0566-21-2050 FAX.24-5700
愛知県知事免許(5)18888号 国土交通大臣(特-5)第27216号 ISO9001/14001/45001認証取得

お問い合わせは[住宅営業部] ※携帯電話からもご利用いただけます
0120-55-2050

営業時間 9:00~18:00(水曜定休)

専用サイトへ今すぐアクセス!

角文 分譲住宅

www.kakubun.com

