

KARIYA

かりや
市民たより

No.2319

6/1

2023

未来につなぐ
伝統のねり





市からのお知らせ・情報は
こちらから

ホームページ

記事に記載してあるIDをトップページで検索すると関連ページが見られる便利な機能があります。



暮らしの情報が手軽に受け取れます。ぜひ、ダウンロードしてください。



市公式LINE

市からののお知らせや役立つ情報、緊急情報などをお届けしています。



メール配信サービス

防災、気象、防犯・学校情報は刈谷市メール配信サービスをご利用ください。



Monthly Photo



「元気に育ってね」
こいのぼりに願いを込めて
@atsu.h_pic

「#kariya_photo」を
タグ付けし投稿すると、
市公式アカウントや市
民だよりで紹介される
かもしれません！



▲市公式
Instagram

表紙の裏側

5年ぶりの大名行列・山車祭。殿や女性列などが時代衣装に身を包み、市内中心部を練り歩きました。市指定無形民俗文化財である「奴のねり」では見せ場の大鳥毛の投げが行われると、観客から歓声が上がりました。



▲当日の様子(動画)

かりや
市民だより

No.2319
6/1
2023

Contents / 目次

- 4 #私の刈谷2023 KARIYA PHOTO CON
- 5 市県民税のお知らせ
- 6 子育て世帯生活支援特別給付金の支給
- 7 新型コロナワクチン接種のご案内
- 8 がんばらない介護の講座、
社会福祉協議会職員募集
- 9 総合文化センターイベント、
衣浦東部広域連合財政状況
- 10 自治会に加入しましょう、
情報公開請求・個人情報開示請求の実施状況

情報コーナー

- 11～15 募集、知識・教養、文化・芸術、
スポーツ、子育て、福祉・介護、
健康・医療、催し、暮らし
- 16 サンモリユ下條、歴史散歩、
歴史博物館かわら版
- 17 TEAM刈谷の挑戦
- 18 カメラだより

時	期間・日時	場	場所・会場	内	内容
講	講師・指導	対	対象・資格	定	定員・募集数
¥	費用・受講料	持	持物・服装	申	申込み・応募
他	その他	問	問合せ	ID	HP検索用番号

※**対** どなたでも、**定** 特になし、**¥** 無料の場合は省略。
※あいち電子申請・届出システムは、一部のスマートフォンなどで利用できない場合があります。



マークの記事は、カンガルー
ルームで6か月以上の未就学児
をお預かりします。詳細は市HP
をご覧ください。



新型コロナウイルス感染症に伴い、掲載イベント・事業などを中止・延期する場合があります。



みやた そら
宮田 青空ちゃん



こんどう あおい
近藤 碧音ちゃん



ほそかわ けいご
細川 慧悟ちゃん



いいおか ゆずき
飯岡 柚咲ちゃん



よこい ひかり
横井 景ちゃん



きよた せな
清田 瀬凧ちゃん



令和3年12月
生まれの

あつまれかりゃっ子

とても元気なかりゃっ子をご紹介します！
コーナーへの応募は、市HPから。



すぎうら がく
杉浦 岳ちゃん



なかむら ひまり
中村 日鞠ちゃん



あらかし すずは
荒木 紗羽ちゃん



おおつ そうたろう
大津 創太郎ちゃん

Pick Up 子育て情報

七夕飾り作り

時 6月23日(金)・26日(月)・27日(火) 9時～11時30分、13時～15時30分

場 中央・南部・北部子育て支援センター

内 七夕飾りを作ったり、短冊に願い事を書いたりします。センターの七夕らしい雰囲気をお楽しみください。

対 未就園児

問 ▶中央子育て支援センター(☎61-2719) ID 1005780
▶南部子育て支援センター(☎63-5881) ID 1005781
▶北部子育て支援センター(☎61-9011) ID 1005782



KARIYA PHOTO CON

フォトコンテスト



応募期間 6月1日(木)～7月31日(月)

刈谷の魅力を広く発信するためフォトコンテストを開催します。入賞作品10点は、9月に開催する川柳コンテストの題材に使用されます。たくさんの応募をお待ちしています。

☎ 広報広聴課 (☎62-1001) ID 1014005

テーマ

刈谷市内で撮影した、おすすめの場所、モノ、すてきな風景や日常のワンカットなどで刈谷の魅力が伝わるもの

応募方法

◆Instagramから応募

市公式アカウント (@kariyacity_official) をフォローし、ハッシュタグ「#私の刈谷2023」を付けて、キャプションに撮影場所を記入し投稿してください。



◆市HPから応募

QRからアクセスし、必要事項を記入し、写真を添付して応募してください。



審査員



市広報大使
MICROW氏
(アーティスト)



市広報大使
前田直樹氏
(映画監督)



japan_umi氏
(フォトグラファー)

【注意事項】

- ※何点でも応募可
- ※応募期間外に撮影した写真も応募可
- ※必ず写っている人の承諾を得て応募してください。
- ※応募作品は市が使用する場合があります。
- ※詳しくは応募規約をご覧ください。

コンテスト企画 第2弾

入賞写真10点に合う川柳を募集します。詳細は、市民だより9月15日号でお知らせします。

令和5年度 市県民税のお知らせ

☎ 税務課 (☎62-1205) ID 1003142

市県民税は、その年の1月1日現在で市内に住んでいる人に対して課税され、税額はその人の前年の所得（収入額から必要経費や所定の控除額を差し引いた額）に応じて計算されます。また、市内に住んでいなくても、市内に事務所・事業所や家屋敷のある人には、均等割が課税されます。なお、県民税は市民税を納める際に併せて納めていただき、市を経由して県へ納付されます。

税額の計算 ～所得割と均等割～

市県民税には、前年の所得に応じて課税される所得割と、対象者に一律に課税される均等割の2種類があり、この2つの合計額が市県民税の税額となります。

所得割額 所得割の税率（分離課税を除く） ▶市民税…6% ▶県民税…4%

前年の所得と控除に応じて計算されます。課税総所得金額^{*1}に税率を乗じ、税額控除^{*2}を差し引いた金額が所得割額となります。

*1 総所得金額から所得控除額を差し引いた金額（千円未満切捨て） *2 配当控除、寄附金税額控除、住宅借入金等特別税額控除[※]

均等割額 均等割の税額 ▶市民税…3,500円 ▶県民税…2,000円

一定の所得（「所得割も均等割もかからない人」参照）を超えた人に対して、一律に課税されます。

市県民税が課税されない人

所得割も均等割もかからない人

- 障害者、未成年者、寡婦またはひとり親で、前年の合計所得金額が1,350,000円以下の人
- 生活保護法の規定による生活扶助を受けている人
- 前年の合計所得金額が次の金額以下の人
 - ▶ 扶養親族がいない場合…420,000円
 - ▶ 扶養親族がいる場合…320,000円×(1+扶養親族数)+289,000円

所得割のみがかからない人

- 所得控除の合計額が所得金額の合計額を上回る人
- 前年の総所得金額などが次の金額以下の人
 - ▶ 扶養親族がいない場合…450,000円
 - ▶ 扶養親族がいる場合…350,000円×(1+扶養親族数)+420,000円

納付の方法 ～特別徴収と普通徴収～

給与からの特別徴収	事業所（勤務先）を通じて給与からの天引きにより納める方法です。税額通知は毎年5月中旬に事業所へ送付し、事業所より各個人に配られます。
普通徴収	毎年6月中旬に市役所から各個人に直接送付する納税通知書により、各個人が納める方法です。 ※市県民税が課税されない人には納税通知書を送付しません。
公的年金からの特別徴収	令和5年4月1日現在65歳以上の公的年金受給者で、納税義務のある個人が、公的年金からの天引きにより納める方法です。

こんな時はどうなるの？

Q 転出・転入した時はどうなりますか？

A 市県民税は、その年の1月1日現在の住民登録地で課税されます。1月2日以後に刈谷市へ転入した場合は、転入前に住んでいた市区町村での課税となりますので、そちらへ問い合わせてください。また、1月2日以後に他の市区町村へ転出した場合には、刈谷市で課税されます。

Q 前年に退職し、その後収入がなくても課税されますか？

A 課税される場合もあります。市県民税は、前年の所得に対して1年遅れて課税されるので、退職するまでの前年の所得に対する市県民税が今年課税され、納付書が送付されます。

Q 普通徴収の納税通知書が届きましたが、勤務先での特別徴収に切り替えることができますか？

A 納期を過ぎていない部分は切り替えることができますが、勤務先から刈谷市に特別徴収に切り替える書類を提出してもらう必要があります。まずは、勤務先の給与担当者に相談してください。

子育て世帯生活支援特別給付金を支給します

☎ 子育て推進課 (☎62-1061)

給付金の受け取りには申請が必要な場合があります。支給要件を確認の上、早めの申請をお願いします。

ひとり親世帯 ID 1013924

対 ①～③のいずれかに該当する人

※①に該当する人は申請不要

①	令和5年3月分の児童扶養手当受給者または5年4月分の新規児童扶養手当受給者
②	公的年金などを受給していることにより、令和5年3月分の児童扶養手当の支給を受けていない人 (公的年金などには、遺族年金、障害年金、老齢年金、労災年金、遺族補償などが該当)
③	物価高騰の影響を受けて令和5年1月以降の家計が急変し、収入が児童扶養手当受給者と同水準に減少している人 ※同居親族の収入も審査対象 (例) 2人世帯(母+子1人)の場合 令和5年1月以降の任意の1カ月の収入を12倍した額が 365万円未満

ひとり親世帯以外 ID 1013934

対 ①～③のいずれかに該当する人

※①、②に該当する人は申請不要

①	令和4年度子育て世帯生活支援特別給付金(ひとり親世帯以外)の支給対象者
②	令和5年4月分から6年3月分までのいずれかの月分の新規児童手当(または特別児童扶養手当)認定者・額改定者であって、令和5年度分の住民税均等割が非課税の人
③	生年月日が平成17年4月2日(障害児の場合、平成15年4月2日)から令和6年2月29日までの子を養育し、次のいずれかに該当する人 ア 令和5年度分の住民税均等割が非課税の人 イ 物価高騰の影響を受けて令和5年1月以降の家計が急変し、住民税均等割が非課税相当の水準に収入が減少している人 (例) 4人世帯(夫婦+子2人)の場合 令和5年1月以降の任意の1カ月の収入を12倍した額が 232万7千円以下

共通事項

申請方法	令和6年2月29日(6年3月分の児童手当または特別児童扶養手当の認定・額改定の請求をした場合は6年3月15日)までに、申請書(子育て推進課で配布・市HPでダウンロード可)と添付書類を、郵送または直接、子育て推進課(〒448-8501刈谷市役所)へ。
支給額	対象の子1人につき5万円
支給日	・申請不要の人への支払は児童扶養手当などの指定口座へ5月29日から順次支給します。 ・申請が必要な人は、申請書の提出からおおよそ1～2カ月後に指定の口座に支給します。

◆注意事項

- 振込口座の解約・変更などにより給付金の支給ができなかった場合で、令和6年2月29日までに口座変更の手続が行われなかった場合は、給付金が支給されません。
- **ひとり親世帯への給付金とひとり親世帯以外への給付金を重複して受給することはできません。**
- DV被害により子とともに避難している人へ給付金の支給をする場合、他方の配偶者へは給付金は支給されません。
- 本給付金の支給を受けた後に支給対象者に該当しないことが判明した場合や、偽りその他不正な手段により給付金の支給を受けた場合は、返還していただきます。
- 支給を装った「振り込め詐欺」や「個人情報」の詐取に注意してください。国・県・市などがATMの操作をお願いすることや、申請前に世帯構成や金融機関の口座番号などの個人情報を照会することなどはありません。

新型コロナワクチン接種のご案内

ID 1008321

5月16日時点の情報です。

ワクチン接種を検討している人へ

ワクチンの接種は強制ではありません。接種による効果と副反応のリスクについて正しい知識を持った上で、本人や保護者（親権者や後見人など）の意思に基づいて接種を受けるかどうか判断してください。接種後の健康状況に関する情報はQR《副反応》へ。

新型コロナワクチンが無料で打てる期間は、令和6年3月31日までです。

11歳までの子どもの保護者の人へ

本市では接種機会を平等に提供するため、対象となる人全員に対し、生後6カ月を迎えた後に接種案内を発送します。詳細は、QR《子どもの接種》へ。

接種会場 医療機関 ※詳細は QR《接種会場》へ。

初回接種 従来型ファイザーまたはノババックス（12歳以上）が令和6年3月31日まで無料で接種できます。

5月8日以降の追加接種 各接種回の最新の案内は、QR《接種券同封資料》へ。

年齢	接種対象者
5～11歳	申請不要 オミクロン株対応ワクチンを接種したことがない人（接種券が無い人は保健センターへ）
	要申請 オミクロン株対応ワクチンを接種したことがある人のうち、基礎疾患を有する人および重症化リスクが高いと医師に認められた人
12歳以上	申請不要 ・65歳以上（接種券は4月下旬より順次発送しています） ・18歳以上の精神障害者保健福祉手帳および療育手帳を有している人 ・基礎疾患を有する人および重症化リスクが高いと医師に認められた人
	要申請 ・重症化リスクが高い人が集まる場所においてサービスを提供する医療機関や高齢者施設、障害者施設などの従事者 ・新型コロナウイルス感染症患者を搬送する救急隊員、自衛隊職員および警察の検死官など

※接種券が手元に届き次第、オミクロン株対応ファイザー（5歳以上）またはノババックス（12歳以上）の接種予約ができます。

※65歳以上の人または12歳以上で要申請に該当する人のうち、オミクロン株対応ワクチンを接種したことがない人は、お手元の接種券で接種可能です。接種券がない人は保健センターへ。

※2月以降に転入し、接種を希望する人は保健センターへ。

◆発送スケジュール

- ▶18歳以上の申請不要の人…前回接種から3カ月経過後で発送
- ▶申請した人…毎週日曜までの申請分を2営業日以降に発送
※前回接種から3カ月経過していない場合は、3カ月経過後に発送

詳細は、
QR《接種券発行申請》へ。

刈谷市で実施するコロナワクチン接種の総合窓口

「案内を失くした」、「予約方法が分からない」などの困り事は以下のコールセンターへ相談してください。

- ▶市新型コロナワクチンコールセンター ☎0570-047-055（9時～18時・祝日を除く月～土曜）
- ▶聴覚などに障害のある人 FAX（26-0505）、☎（kenkou@city.kariya.lg.jp）

発熱などの症状がある人へ 検査や診察を希望する場合は、以下へ連絡してください。

- ▶かかりつけ医がある人…かかりつけ医へ電話をし、検査や診察について聞いてください。
- ▶かかりつけ医が無い人…① 平日9時～17時30分：衣浦東部保健所（☎22-1699）
② ①以外の時間帯（土日祝は24時間受付）
：県受診・相談窓口（☎052-526-5887）



▲詳細はこちら

感染や健康状態に不安を感じる人は保健センター（☎23-8877）へ



《副反応》



《子どもの接種》



《接種会場》



《接種券同封資料》



《接種券発行申請》

がんばらない介護の講座

- 時** 7月1日(出) 14時～16時 (30分前受付開始) **場** 社会教育センター
- 内** 介護の問題に直面した時、多くの方が「相談できない」と悩みます。21年間の介護経験と2,000件以上寄せられた介護相談から、介護の問題を解決する具体的な方法や介護で心が折れないためのヒントを話します。
- 講** 橋中今日子氏 (介護者メンタルケア協会代表)
- 対** 在宅医療や在宅介護に興味のある人
- 定** 100人 (先着順)
- 申** 6月5日(月)から21日(水)までに、①がんばらない介護講座希望、②氏名 (フリガナ)、③郵便番号・住所、④電話番号を郵送、**FAX** (24-2466)、**QR**または直接、長寿課 (〒448-8501 刈谷市役所) へ。
- ※参加決定者のみ郵送で連絡します。
- 問** 長寿課 (☎62-1063)



社会福祉協議会職員募集

問 社会福祉協議会総務課 (☎29-0888)

採用 予定日	職種	募集 人員	受験資格	
			年齢	学歴・資格など
10月1日	①一般職	若干人	昭和58年 4月2日以降 に生まれた人	4年制大学を卒業した人または5年9月末までに卒業見込みの人で、社会福祉士または介護福祉士の資格を取得した人または採用日までに取得見込みの人
令和6年 4月1日	①一般職	若干人		4年制大学を卒業した人または6年3月末までに卒業見込みの人で、社会福祉士または介護福祉士の資格を取得した人または採用日までに取得見込みの人
	②一般事務職 (障害者)	若干人		4年制大学を卒業した人または6年3月末までに卒業見込みの人で、身体障害者手帳、療育手帳または精神障害者保健福祉手帳の交付を受けている人
	③管理栄養士	若干人		4年制大学・短期大学などを卒業した人または6年3月末までに卒業見込みの人で、管理栄養士の資格を取得した人または採用日までに取得見込みの人
	④介護支援専門員	若干人	昭和48年 4月2日以降 に生まれた人	4年制大学・短期大学などを卒業した人または6年3月末までに卒業見込みの人で、介護支援専門員の資格を取得した人または採用日までに取得見込みの人

【職務内容】

- ①相談業務、介護業務、総務^{ほか}
- ②事務処理、軽作業、窓口業務^{ほか}
- ③食事や栄養の指導、利用者の献立作成や食材の発注、施設厨房の衛生管理^{ほか}
- ④介護や福祉に関する相談、居宅サービス計画書の作成、給付管理^{ほか}

【給与】

初任給 222,372円 (4年制大学卒予定額・地域手当含む)

※給与のほかに、諸手当 (期末・勤勉手当、扶養手当、通勤手当^{ほか}) が支給されます。

【提出書類】

▶①～④…履歴書 (家族欄は記入不要)、自己PR書 (社会福祉協議会HPからダウンロード)、卒業 (見込) 証明書、成績証明書 ▶①・④…資格登録証の写しまたは国家試験受験資格取得見込証明書 ▶②…身体障

害者手帳、療育手帳または精神障害者保健福祉手帳の写し ▶③…免許証の写しまたは国家試験受験資格取得見込証明書

【第1次試験】

◆受付面接、書類選考

時 6月19日(月)から30日(金)までのうち1日

場 高齢者福祉センターひまわり

※あらかじめ受付面接の日時を電話で予約の上、提出書類を持参してください。

◆適性検査 (オンライン受験)

時 受付面接実施日から7月2日(日)まで

【第2次試験】

◆小論文、個別面接

時 7月23日(日)

場 高齢者福祉センターひまわり

※詳細は社会福祉協議会HPをご覧ください。

総合文化センターイベント

第18回刈谷音楽祭「刈谷市民管弦楽団第40定期演奏会」

時 6月11日(日) 14時(45分前開場) 場 大ホール

曲目 「ばらの騎士」組曲(シュトラウス)、ボレロ(ラベル)、組曲「展覧会の絵」(ムソルグスキー・ラベル編曲)

出演 松尾葉子(客演指揮) ¥ 900円 ※未就学児入場不可 ※全席自由

申 6月10日(出)までに直接、総合文化センターへ。 問 刈谷音楽協会 加藤(☎25-7044)

アトリウムコンサート Vol.142 ユーフォニアムの響き

ユーフォニアムとピアノによるユニット「みそカツ」コンサート。

時 6月22日(木) 14時 場 アトリウム

曲目 カノン(パッヘルベル)、ユー・レイズ・ミー・アップ(ロブランド)、美しき日本の旋律～さくらさくら・浜辺の歌・もみじ・冬景色～(波多野江莉編曲)、愛燦燦(小椋佳)^{ほか}

出演 波多野江莉(ユーフォニアム)、伊藤勝寛(ピアノ)

問 総合文化センター(☎21-7430)

人形劇団むすび座 チト みどりのゆびをもつ少年

少年チトにはどんな所にも花を咲かせ緑を育てることができる不思議な力がありました。チトは街を花や緑でいっぱいにし、苦しむ人々に希望をもたらします。ある日戦争の知らせが街に流れて…。

時 8月13日(日) 14時(45分前開場) 場 大ホール

¥ 3,000円(小学生以下1,000円) ※3歳以下膝上鑑賞無料 ※全席指定

チケット発売日 6月17日(出) 10時

販売所 ▶総合文化センター窓口(10時～21時)、HP

▶チケットぴあ【Pコード:519-456】

▶ローソンチケット【Lコード:42168】^{ほか}

市民先行予約受付 ※1人4枚まで、先着順

申 6月4日(日)10時から6日(火)18時までに、電話(0570-08-9920・Cコード:255-066)で申込み。



◆注意点

チケット購入時に手数料が必要になる場合があります。ネット回線・電話回線ともにつながりにくくなることも予想されます。申込変更・キャンセルはできません。

問 総合文化センター(☎21-7430)

衣浦東部広域連合財政状況の公表(令和5年5月公表分)

広域連合では、毎年5月と11月の年2回、財政状況を公表しています。

令和4年度一般会計予算執行状況

歳入 (千円)					歳出 (千円)				
科目	予算現額	収入済額	構成比	収入率	科目	予算現額	支出済額	構成比	執行率
分担金および負担金	5,465,550	5,465,550	94.0%	100.0%	議会費	2,298	1,942	0.0%	84.5%
使用料および手数料	19,534	20,653	0.4%	105.7%	総務費	262,490	189,430	3.7%	72.2%
国庫支出金	64,003	0	0.0%	0.0%	消防費	5,564,446	4,857,790	94.1%	87.3%
県支出金	65	37	0.0%	56.9%	公債費	111,924	110,986	2.2%	99.2%
財産収入	4,505	5,739	0.1%	127.4%	予備費	20,000	0	0.0%	0.0%
寄附金	1	0	0.0%	0.0%	計	5,961,158	5,160,148	100.0%	86.6%
繰越金	204,923	204,923	3.5%	100.0%					
諸収入	16,777	10,339	0.2%	61.6%					
連合債	185,800	105,400	1.8%	56.7%					
計	5,961,158	5,812,641	100.0%	97.5%					

広域連合債の現在高(消防債)

423,176,000円

広域連合所有財産

(土地) 285.98㎡、(建物) 20,269.56㎡

問 衣浦東部広域連合総務課(☎63-0133)

自治会に加入しましょう

問 市民協働課 (☎95-0002) ID 1009852

市内では23の自治会が中心となり、住みよいまちづくりを目指して、地域の皆さんが互いに協力し合い、それぞれの地域で自主的な活動を行っています。

自治会に加入することで、住民同士のつながりが広がり、地域で安心して暮らしていくことができます。加入するためには、お住まいの区域の自治会長に連絡してください（連絡先は市民協働課へ）。

自治会長一覧

地区	区域	自治会長
刈谷西部	城町、司町	大野裕史
刈谷中部	寺横町、銀座、広小路	深谷光秀
刈谷東部	新栄町、東陽町、豊田町、寿町、大手町	松寄忠夫
元刈谷	港町、浜町、衣崎町、元町、天王町、中川町、御幸町、松坂町、大正町、富士見町、中島町、高松町、住吉町、田町	杉本常男
熊	熊野町、八幡町、逢妻町、宝町	鈴木富佐夫
高津波	三田町、高津波町、高倉町、原崎町、矢場町、山池町、丸田町	山内得次
小山	新田町、小山町、稲場町、中手町、日高町、広見町、一番町、新富町、池田町、青山町、東新町、恩田町	岡本眞幸
重原	重原本町、下重原町、一色町、八軒町、幸町、中山町、神田町	鈴木勉
桜	桜町、神明町、相生町、昭和町、朝日町、南桜町、若松町	都築一政
井ヶ谷	井ヶ谷町	早川輝
東境	東境町	里中静夫

地区	区域	自治会長
西境	西境町	富田昌範
今川	今川町	深谷康生
今岡	今岡町	保田猪三郎
一里山	一里山町	山村実
一ツ木	一ツ木町	老田久雄
泉田	泉田町	加藤泉
築地	築地町	古荘健一
小垣江	小垣江町、荒井町	神谷清
高須	高須町	根来辰男
半城土	半城土町、半城土中町、半城土北町、半城土西町	豊田哲夫
野田	野田町(東刈谷地区を除く)、松栄町、野田新町	稲垣敏雄
東刈谷	野田町(荒田、馬池の一部、大流、大ヒゴ、大脇、沖野の一部、北菰神、源蔵山、菰神、新田の一部、時ヶ堀、西場割の一部、場割、吹戸)、板倉町、東刈谷町、末広町、沖野町、南沖野町、場割町	亀田鹿雄

令和4年度 情報公開請求および個人情報開示請求の実施状況

情報公開請求

請求件数 181件

公開・非公開の決定件数

請求件数	決定状況			取下げ
	全部公開	部分公開	非公開	
181	156	23	2	0

審査請求の件数 0件

実施機関別の請求状況

実施機関	請求件数	実施機関	請求件数
市長(A)	170	建設部	54
内訳	企画財政部	都市政策部	32
	総務部	水資源部	25
	市民活動部	教育委員会(B)	10
	福祉健康部	選挙管理委員会(C)	1
	次世代育成部	合計(A+B+C)	181
	産業環境部		

個人情報開示請求

請求件数 23件

開示・非開示の決定件数





請求件数	決定状況			取下げ
	全部公開	部分開示	非開示	
23	7	13	3	0

審査請求の件数 0件

実施機関別の請求状況

実施機関	請求件数	
市長	23	
内訳	企画財政部	3
	総務部	1
	市民活動部	6
	福祉健康部	12
建設部	1	

問 総務文書課
(☎62-1005)

 人口	 男性	 女性	 世帯数
152,576人 (-391人)	79,727人 (-320人)	72,849人 (-71人)	68,664世帯 (+267世帯)

情報コーナー

内容 募集数
定員 申込み・応募
申請 申し込み・応募
ID HP検索用番号

場所・会場
対象 資格
対峙 持物・服装
持問 問合せ

時 期間・日時
調 講師・指導
費 費用・受講料
他 その他

※**対**どなたでも、**定**持になし、**費**無料の場合は省略。
※あいち電子申請・届出システムは、一部のスマートフォンなどで利用できない場合があります。



カンガルーマーク
マークの記事はカンガルーマークで6カ月以上の未就学児をお預かりします。詳細は市HPをご覧ください。



募集

文化工房かりやスタッフ

文化芸術を発信する、市民ボランティアグループのスタッフを募集します。

活動日 月1〜2回

内 ▼舞台公演の企画制作・実施▼情報紙「BUN・MY」の取材・編集・発行▼SNSでの情報発信・PV動画などの作成▼受付・会場案内▼イベントの企画・運営
対 高校生以上
※未成年者は保護者の同意が必要

申 6月30日(金)までに、QRで申込みまたは申込用紙(総合文化センター受付で配布・総合文化センターHPからダウンロード可)に写真2枚(4cm

×3cm・裏面に氏名記載)を添えて本人が直接、総合文化センター(☎6月5日)へ。



他 総合文化センターの負担で、ボランティア保険に加入します。

問 総合文化センター(☎21・7430)

放課後児童クラブ支援員

勤務日 週1〜4日

勤務時間 ▼平日: 放課後19時〜学校休業日: 7時15分〜19時のうち7時間30分以内

内 学校終了後、家庭に保護者のいない小学生の支援

定 10人程度

賃金 ▼教員、教諭、保育士の資格を有している人または、放課後児童支援員認定資格研修修了者: 時給1249円〜1366円▼資格がない人: 時給1132円

申 6月16日(金)までに、会計年度任用職員登録申請書(子育て推進課で配布・市HPでダウンロード可)と必要書類を直接、子育て推進課へ。
問 子育て推進課(☎62・1061)

青山斎園の墓園使用者募集区画

区画番号	使用料 (1区画あたり)	面積 (㎡)	区画数
第2号 ブロック161号	210,000円	1	1
第3号 ブロック35号	448,000円	2.25	1
第4号 ブロック25号	780,000円	4	1

※募集区画の場所は、申込書に添付の案内または市HPで確認してください。

対 死亡した親族の焼骨を保管している人または改葬を希望している人で、令和4年12月31日から引き続き本市に住所を有する人

申 6月12日(月)から30日(金)までに、青山斎園墓園使用申込書(市民課、富士松支所、各市民センター、青山斎園で配布・市HPでダウンロード可)、委任状(代理人による申込みの場合)を直接、市民課へ。
※家族などでの話し合い、現地確認をした上で申し込んでください。
※既に青山斎園墓園を使用している世帯や分骨のための申込不可

使用条件 ▼墳墓は、使用許可を受けた日から3年以内に設置すること▼墓園には焼骨およびこれに準ずるもの以外は埋蔵することができません▼その他法令に違反しないこと

使用条件 ▼墳墓は、使用許可を受けた日から3年以内に設置すること▼墓園には焼骨およびこれに準ずるもの以外は埋蔵することができません▼その他法令に違反しないこと

時 7月26日(水) 10時
場 市役所10会議室
※抽選会への参加は自由(代理人の参加可)
※結果は申込者全員に郵送で連絡します。

問 市民課(☎95・0006) 1005692

地域福祉計画懇話会委員

任期 委嘱日から計画策定まで
内 令和5・6年度で第5次刈谷市地域福祉計画を策定するにあたり、市の地域福祉のあり方を検討します。

対 市内在住の令和5年4月1日現在20歳以上で、平日の会議(年2〜3回)に出席できる人
定 2人以内
謝礼 会議1回6400円

申 6月20日(火)(必着)までに、応募用紙(福祉総務課、各市民センターで配布・市HPでダウンロード可)と「地域共生社会の実現のためにあなたが地域でできること」を

記入し、〒448-8501 刈谷市役所へ▼応募申込: 事前に電話予約し、8月14日(月)から18日(金)までに、公募要項に掲載の申請書類を直接、長寿課へ

テーマとしたレポート(800字以内)を郵送 FAX(24・3481) / E(rukusou@city.kariya.lg.jp) または直接、福祉総務課(〒448・8501 刈谷市役所)へ。
問 福祉総務課(☎62・1012) 1013911

介護サービス事業者

看護小規模多機能型居宅介護事業所の事業者を募集します。
募集数 1カ所
開所年度 令和5年度〜7年度
登録定員 29人

申 ▼事前申出: 7月28日(金)までに、公募要項(市HPでダウンロード)に掲載の事前申出書を郵送または直接、長寿課(〒448・8501 刈谷市役所)へ▼応募申込: 事前に電話予約し、8月14日(月)から18日(金)までに、公募要項に掲載の申請書類を直接、長寿課へ

問 長寿課(☎62・1013) 1007816



知識・教養

はた織り講座

時 7月11日(火)～14日(金) 9時～12時(全4回)

場 郷土資料館

内 縦糸を準備するところから裂き織りで作品を織るまでの工程を体験します。

定 11人

※申込多数の場合は抽選し、結果は全員に連絡します。

持 500円

持 はさみ、エプロン、筆記具

申 6月18日(日)までに電話(23・1488)、QRまたは直接、郷土資料館(休月曜)へ。

ID 1007803



陶芸教室

時 6月22日(木)・24日(土) 13時30分～15時30分

場 フローラルプラザ

内 デザイン豊かな小鉢を作ります。

講 毛利記代子氏(陶芸家)

定 各9人(先着順)

持 4千円

場 エプロン

申 6月3日(日)9時から電話(29・4330)または直接、フローラルガーデンよさみへ。

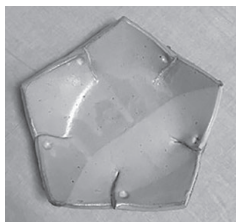

手作り絵本・製本講座

時 6月21日・28日、7月5日・12日・19日の水曜 10時～12時(全5回)

場 中央図書館

内 大切な思い出や子どもの成長などを、合背製本という方法で世界に一冊だけの本にします。

対 3回以上出席できる人

定 12人

※申込多数の場合は抽選し、結果は全員に連絡します。

持 500円

持 筆記具

申 6月10日(日)までに、氏名、住所、電話番号をハガキまたは電話(090・7034・0253)でぱれつとの会牧野美智子(〒448・0846 寺横町2・76)へ。

旅をもっと楽しもう！ 初級トラベル英会話

青年講座I

時 7月7日・14日・21日・28日、8月4日・18日・25日、9月1日の金曜 19時～21時(全8回)

場 総合文化センター

内 英語でコミュニケーションが取れたら海外旅行が何倍も楽しくなります。観光スポットや買い物などの場面で役立つフレーズやコミュニケーションのコツを学びます。

講 荒木由美香氏(第二言語教授法博士)

対 市内在勤、在学または碧海5市および東浦町に在住の18～39歳

定 12人

※申込多数の場合は抽選し、結果は全員に連絡します。

持 4千円

申 6月15日(日)までに、①青年講座I希望、②郵便番号・住所、③氏名(フリガナ)、④年齢、⑤電話番号、⑥在勤・在学の人は勤務先(学校名)をハガキまたは(ryouga@city.kariya.lg.jp)で生涯学習

習課(〒448・8501 刈谷市役所)へ。
生涯学習課(☎62・1036)

マンシヨン管理 地域別初級ミニ講座

時 7月9日(日) 13時30分～16時30分

場 市役所

内 マンシヨン管理士からマンシヨン管理に必要な最新の基礎知識を学びます。

※希望者は無料相談コーナーに参加可(3組まで)

定 20人

※申込多数の場合は抽選し、結果は全員に連絡します。

申 6月30日(金)(必着)までに、郵便番号・住所、氏名、参加人数、電話番号、相談コーナー希望者は相談内容を記入の上、ハガキまたはFAX(052・961・8145)で、県住宅計画課(〒460・8501 愛知県庁)へ。

※QRからも申込み可(7月2日(日)まで)



問 県住宅計画課(☎052・954・6569)

救命講習会

①普通救命講習III

時 6月17日(土) 9時～12時

場 高浜消防署

内 小児・乳児・新生児の心肺蘇生法、ひきつけ、喉に異物が詰まったときの処置[※]

②普通救命講習I

時 6月18日(日) 9時～12時

場 知立消防署

内 心肺蘇生法、AEDの使用法、止血法[※]

③普及員講習再講習

時 6月25日(日) 9時～12時

場 安城消防署

内 応急手当普及員の資格を有する人が、前回の講習受講日から3年以内に再度受講するための講習

【共通】

対 碧海5市在住、在勤または在学の人

定 ①8人、②③各20人(先着順)

※団体受講は、最寄りの消防署へ。

申 6月5日(月)9時から、電話で①高浜(52・1192)、②知立(81・4144)、③安城(75・2494)消防署へ。



文化・芸術

市役所フロアコンサート

初夏の心に癒しを♪ソプラノ、クラリネット、電子ピアノのコンサート

時 6月19日(月) 12時10分～12時50分

場 市役所7階

内 フラシックなどのアンサンブル曲を中心に演奏します。

出演 伊藤智加(ソプラノ)、加藤里奈(クラリネット)、平手恵里(電子ピアノ)

問 総務文書課(☎62・1005)

第1回 郷土文化研究会談話会

時 6月18日(日) 13時30分～15時(30分前開場)

場 中央図書館

内 下総国古河藩の家老であった鷹見泉石の日記から読み取れる刈谷藩土井家に関わる人々を紹介します。

講 郷土文化研究会会員

定 200人(当日先着順)

問 中央図書館(☎25・6000)

刈谷文協美術展

◆日本画・書・彫刻・手工芸工芸の部

時 6月21日(水)～25日(日)

◆水彩画・写真・洋画・水墨画の部

時 6月27日(火)～7月2日(日)

場 美術館

内 美術部門全9部会会員の力作を展示

問 刈谷文化協会(☎23・3700)

盆おどり講習会

時 6月24日(土) 14時

場 ウイングアリーナ刈谷

内 炭坑節ほ

講 山本豊智氏(日本民謡研究会)

持 200円(当日集金)

内 上靴、手拭い、飲み物

問 市レクリエーション協会(☎63・6040)



スポーツ

前期日本卓球リーグホームマッチ刈谷大会

時 ①6月5日(月)・②16日(金) 18時

場 ウイングアリーナ刈谷

内 日本卓球リーグ1部の選手との試合を観戦しましょう。

組合せ ①デンソーVS豊田自

動織機、②豊田自動織機VS神戸松蔭女子学院大学

他 ①受付にて観覧者に応援Tシャツをプレゼント、②お楽しみ抽選会開催

問 市卓球連盟 鶴田(☎090・1723・6872)

子育て

父の日講座 カプラで遊ぼう

時 6月17日(日) 13時30分～15時30分

場 なのはな児童館

内 フランス生まれの木製のピース「カプラ」を使って遊びます。父の日作業もあります。

対 市内在住の3歳から小学生までの子と親

定 10組(先着順)

申問 6月5日(月)9時から電話(24・5860)でなのはな児童館へ。

場 なのはな児童館

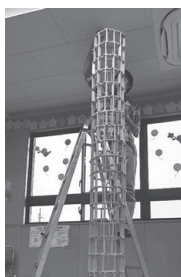

マタニティーサロン

時 7月4日(火) 14時30分～16時

場 中央子育て支援センター

内 母乳など育児に関する話

を聞きます。

講 神谷摂子氏(愛知県立大学学教授)

対 市内在住の妊娠2～9カ月の人

申問 6月20日(火)までに、電話(61・2719)または直接、中央子育て支援センターへ。

すくすくパパ広場で遊ぼう

時 6月17日(日) 10時～15時30分

場 小山託児ルーム

対 就学前の子と親

問 すくすく広場(☎25・8427)

ID 1005761

おはなしイベント

◆おはなしひろば

時 6月8日(木) 11時

場 中央図書館

内 絵本、大型絵本、パネルシアター、折り紙遊び

◆ストーリーテリングのおはなし会

時 6月10日(土) 14時30分

場 中央図書館

◆おはなし会

時 6月10日(土) 10時30分

場 中央図書館

内 大型絵本、絵本、紙芝居

時 6月17日(土) 10時30分

場 中央図書館

内 語り、絵本、紙芝居

時 6月17日(土) 14時30分

場 富士松図書館

内 絵本

他 当日先着順。中央図書館は授乳室あり。

問 中央図書館(☎25・6000)

福祉・介護

県介護支援専門員実務研修受講試験

時 10月8日(日)

内 介護支援専門員(ケアマネジャー)になるための実務研修受講試験

対 保健・医療・福祉に関する法定資格を保有し、その資格に関わる業務および一部相談援助業務に通算5年以上の実務経験がある人で、現在、保健・医療・福祉の分野に県内で従事している人または従事していないが県内在住の人

願書配布期間 6月30日(金)まで

願書配布場所 長寿課、各市民センターほ

願書受付期間 6月1日(木)～30日(金)

問 県社会福祉協議会福祉人材センター(☎052・212・5530、6月1日(木)から)



認知症介護家族交流会

時 6月21日(水) 13時30分～15時30分

場 社会教育センター

内 介護負担の軽減、安定した在宅生活を送るための家族同士の情報交換や相談

対 認知症の人を介護している家族

¥ 100円

問 長寿課(☎62・1063)

夏休みレスパイト事業

場 身体障害者デイサービスセンターたんぽぽ、くすのき園、つくし作業所

内 夏休み期間中、身体障害や知的障害のある子どもに日常生活訓練を提供するとともに、介護者が休養するための事業です。

利用日数 5日以内

※申込多数の場合、希望に沿えないことがあります。

対 市内在住の①特別支援学校・学級の中学部や高等部に在籍する知的障害児・者、身体障害児・者、②特別支援学校小学部の第4～6学年または小学校の特別支援学級4～6年生の重症心身障害児、重度重複障害児など

※施設により対象者は異なります。

※身体障害者デイサービスセンターたんぽぽは医療的ケアが必要な人も利用できません。

す(医師の指示書が必要)。
¥ 1日542円、給食費などの実費

申 6月13日(火)までに、刈谷市地域生活支援事業受給者証(お持ちの人のみ)を持参して、福祉総務課へ。

※7月上旬に利用決定の連絡をします。

※送迎・入浴サービスはありません。

※各施設で担当者による面接や事前実習が必要になる場合があります。

問 福祉総務課(☎62・1208)

ID 1003667

健康・医療

早めの気づき大切です!
軽度認知障害(MCI)

市民健康講座

時 6月22日(木) 13時30分～15時

場 総合健康センター
富安斉氏(医師)

講 市内在住の人

定 54人(先着順)

持 筆記具

他 認知症サポーター養成講座も開催

申 6月5日(月)から、電話(23・8877)で保健センターへ。

ID 1003387

休日HIV(エイズ)検査

時 6月3日(土) 9時～11時

場 衣浦東部保健所

内 無料・匿名の即日検査を実施します。6月1日から7日まではHIV検査普及週間です。感染の不安がある人はこの機会に検査を受けましょう。

問 衣浦東部保健所生活環境安全課(☎21・4797)

2日間限定!
託児付げんき度測定

時 7月11日(火)・13日(木) 9時30分～11時30分

場 中央げんきプラザ

内 問診、身体・体力チェックを行い、結果説明から体の状況を知り、自らの健康づくりに役立てることができま

定 各5人(先着順)

¥ 500円

他 カンガールームで1歳以上の未就学児をお預かりします。

申 6月7日(水)から19日(月)までに、電話(23・8877)で中央げんきプラザへ。



催し

刈谷・大府企業就職フェア

時 7月8日(土) 10時～15時

場 産業振興センター

内 刈谷・大府市の優良企業50社程度が参加する合同企業説明会

対 令和6年3月以降に大学・大学院・短期大学などを卒業予定の学生、卒業後3年以内の既卒者、転職・再就職を目指す人

問 市雇用対策協議会事務局(☎62・1016)

ID 1008604



第40回 市消防操法競技会

時 6月11日(日) 8時(小雨決行・予備日18日(日)) **場** 総合運動公園
内 市内消防団21個分団が消防ポンプ車を使用して、指揮者の号令からホースを延長し標的を倒すまでの所要時間と、動作の確実性を競います。全国女性消防操法大会に出場する団員による操法披露もあります。

問 危機管理課(☎62-1190)



プラネタリウム夜間放映

時 6月9日(金) 18時30分～19時15分

※17時に一旦閉館し、18時に再度開館します。

内 いつもより遅い時間からスタートし、星空解説と番組を放映します。6月は「宇宙エレベーター」をお楽しみください。

¥ 300円(高校生以下100円)

※3歳以下膝上観覧無料

申 チケットは当日9時から館内で販売

問 夢と学びの科学体験館

(☎24・0311)

ID 1001193

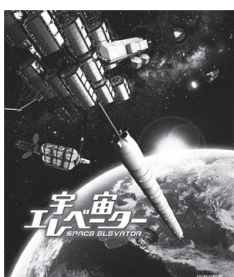

©2017 NHK ©小松市/NED

繋げよう！福島ひまわり親プロジェクトのオリジナルプラランター作り

時 6月17日(土) 13時～15時
場 刈谷駅北地区地域交流施設(カリココ)

内 震災を忘れないという思いを込めた福島ひまわり親プロジェクトを学びながら、環境に優しいプラランターに絵を描いて、ひまわりを植えます。

対 3歳以上(小学生以下は保護者同伴)

定 12人(先着順)

持 汚れてもいい服装、持ち帰り用袋

申 問 6月5日(月)から15日(休)までに、電話(28・3451)で刈谷駅北地区地域交流施設へ。

暮らし

ごみの分別廃棄にご協力をお願いします

5月5日(金)の不燃ごみの収集作業中に、ごみ収集車の火災が発生しました。ごみ収集に伴う火災は、ごみ収集車、処理施設、地域住民などへの被害や人命に関わる事故に発展する可能性があります。

リチウムイオン電池や乾電池、スプレー缶、使用済ライターなど、発火の恐れがあるものは必ず分別区分に従って廃棄してください。

問 ごみ減量推進課(☎21・1705)

ID 1014002

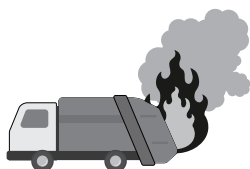

総合運動公園駐車場の混雑が予想されます

時 6月10日(土)・11日(日)

内 市消防法競技会で自由広場駐車場が使用できません。ウィングアリーナ刈谷・ウェーブスタジアム刈谷・グリーングラウンド刈谷の利用者を含む来園者は、かりまるなどの公共交通機関の利用や車の乗り合いにご協力ください。

他 雨天などで延期の場合は6月17日(土)・18日(日)

問 スポーツ課(☎63・6040)

同報系防災行政無線などを用いた情報伝達訓練の実施

時 6月7日(水)11時、15日(木)10時

内 地震・津波や武力攻撃などの発生時に備え、全国瞬時警報システム(Jアラート)を用いた情報伝達訓練を行います。▼市内10カ所に設置している防災行政無線からの訓練放送▼刈谷市防災ラジオ試験放送

問 危機管理課(☎62・1190)

西三河都市計画案を見る事ができます(縦覧)

時 6月2日(金)～16日(金)

場 都市交通課

更 西三河都市計画道路の変更(新栄線)

他 この案に意見のある人は、6月16日(金)までに意見書を提出できます。

問 都市交通課(☎95・0004)

なのはな児童館休館

時 6月19日(月)～7月3日(月) 外壁などの改修工事のため休館します。

問 なのはな児童館(☎24・5860)

南部・北部生涯学習センターパソコン研修室の廃止

時 9月中旬

他 廃止後は一般の研修室に改修します。

問 生涯学習課(☎62・1036)



令和4年度 刈谷知立環境組合 情報公開請求などの実施状況

▼情報公開請求…1件(部分公開)

▼審査請求…0件

▼個人情報開示請求…0件

問 刈谷知立環境組合(☎21・5389)

6月4日(日)～10日(土)は危険物安全週間です

「意志つなぐ 連携プレーで事故防ぎ」

ガソリン、軽油、灯油、塗料などの消防法に定められている危険物は、取り扱いを誤ると火災を引き起こす危険性があります。

事業所や家庭での危険物の保管場所、保管する容器の劣化などの確認に併せて、取扱方法を再確認し、事故に注意してください。

■保管上の注意事項

▼保管場所は直射日光を避け、高温になる場所、火気を取り扱う場所に置かない▼必要以上の量を保有しない▼容器に入れた危険物が地震で転倒、落下しないよう事前対策する▼ガソリンを保管する容器は専用の携行缶を使用し、灯油用ポリ容器では保管しない▼ガソリンを携行缶で購入する人へ

本人確認および使用目的の確認などが販売店から求められますので、ご理解とご協力をお願いします。

問 衣浦東部広域連合予防課(☎63・0137)



Since
1998.5.3

刈谷市民休暇村 サンモリユ下條

7・8月 夕食メニューの紹介

山涼青葉膳 (3,300円)



先付4種、蓮根ひすい巻き、刺身4種、茶碗蒸し、米茄子田楽焼き、海老湯葉巻き、茶そば、天ぷら5種、ご飯、デザート5種など12品

溪流香膳 (1,760円)

先付2種、蓮根ひすい巻き、刺身3種、茶碗蒸し、米茄子田楽焼き、茶そば、天ぷら5種、ご飯、デザート3種など11品

※時期により内容を変更する場合があります。
※アレルギーなどにより食事に制限のある人は、事前に休暇村へ相談してください。

シルバープラン (通常価格より500円引)

時 9月1日(金)~30日(土)
対 市内在住、在勤または在学の人で、65歳以上
¥ ▶平日…3,000円 ▶休前日…3,500円
※飲食代・入湯税別

休暇村の紹介動画ができました!

リニューアルにより生まれ変わった休暇村の施設やオープニングセレモニーの様子、自然豊かな下條村の観光スポットなどを紹介しています。



宿泊予約は利用日の
3カ月前の1日から

予約・問合せ お客様センター
☎0120-933-365 (9時~17時・通話料無料)

サンモリユ下條 検索

歴史散歩 283

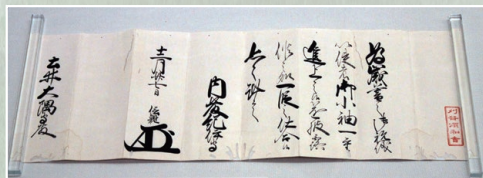

問 「内藤紀伊守書状」 弘化4ー文久元年(1847ー61)(一財)刈谷頌和会蔵
幕府老中・内藤紀伊守信親が刈谷藩主・土井大隅守利善に歳暮として小袖を贈った際の書状です。2人はこの後、幕末の動乱によって失脚しています。差出の信親は、文久2年(1862)、公武合体の失敗により免職となりました。一方、宛先の利善は奏者番などを務め将来が囑望されていましたが、自身の病氣や後継者問題、藩士の天誅組参加などが影響して、慶応2年(1866)、養子の利教に家督を譲ることとなり、隠居に追い込まれました。
歴史博物館 (☎63・6100)

歴史博物館かわら版

簡単工作 特別メニュー

七夕飾り

プラスチック製の笹に短冊や折り紙の飾りを付けて、七夕飾りを作ります。リビングなどにも飾りやすい竹の台付きです。

時 7月1日(土)・2日(日)
9時~17時
(16時30分受付終了)
場 体験学習室
定 30人(当日先着順)
¥ 300円



館内スタンプラリー

館内に置いてある4つのスタンプを重ねて押し、1枚の絵を完成させましょう。

時 6月23日(金)~7月30日(日)



刈谷城盛上げ隊とミニゲームで遊ぼう — 6月の出陣スケジュール —

時 6月18日(日) 11時30分~12時
場 エントランス

問 歴史博物館 (☎63-6100)



刈谷市の誇るトップスポーツチームの
スタッフ一押し選手を紹介します!

問 スポーツ課 (☎63-6040)



アイシン相撲部

ふじさわ し おん
藤澤 詩音 (22)

★今後の出場予定試合

日にち	場所	大会名
7月 2日(日)	埼玉県立武道館相撲場 (埼玉県)	東日本実業団相撲選手権大会
7月30日(日)	津幡町常設相撲場 (石川県)	全国選抜社会人相撲選手権大会
9月10日(日)	刈谷市体育館特設相撲場	全国選抜大学・実業団相撲刈谷大会
9月24日(日)	堺市大浜公園相撲場 (大阪府)	全日本実業団相撲選手権大会

1948年創部という歴史あるアイシン相撲部に4月から新たな仲間として、藤澤詩音選手が加わりました。

藤澤選手は小学3年生から相撲を始め、近畿大学在籍時にはワールドゲームズ2022に日本代表として出場し、中量級で準優勝、西日本相撲連盟で最優秀選手に選ばれるほどの注目選手です。そんな彼の座右の銘は「人事を尽くして天命を待つ」。できる限りのことを一生懸命取り組み、自分次第で全てが変わると思い、日々稽古に取り組んでいます。仕事と相撲という2足のわらじを履きながら、実業団横綱を目指す藤澤選手にご期待ください!

【選手コメント】

相撲は一瞬で勝敗が決まります。その一瞬の中でたくさんの駆け引きがあり、魅力が詰まっています。どれだけ強い選手でも心・技・体のいずれかが欠けていたら勝つことはできません。これからも心・技・体を極めて日本一、世界一を目指して頑張りたいと思います。

会場でのご声援
よろしくお願いします。



★編集者雑感

自分の良さって、自分自身では気が付かないものですよね。市役所職員となつてはや20年ですが、刈谷市には知らなかった魅力がまだまだたくさんあることを実感しています。

そこで…みなさんに刈谷市をもっともっと好きになっていただくためのイベント、フォト・川柳のコンテストを行います! あなただけが知っている刈谷、みなさんに知ってもらいたい刈谷を、写真と川柳でぜひ表現してみてください。



刈谷での出来事を写真付きで紹介します。

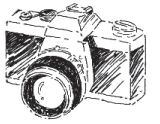

カメラだより

気持ちを込めたプレゼント作り

カリココ(4月18日)



プリザーブドアレンジフラワーを作るイベントが開催。参加者は、好みの色の花を敷き詰めるなどアレンジを楽しみながら、細かい作業も集中してプレゼント作りを行っていました。完成品は参加者ごとにデザインや色が違い、どれもすてきでした。「誰に渡そうか迷う」「プレゼントされた人は喜ぶね」などの会話が聞こえ、皆さん満足のいくプレゼントができたようでした。

きれいに輝け ホタルたち

小垣江東小学校(4月25日)



命の大切さを学ぶ授業の一環として、4年生と刈谷特別支援学校の子供たちでホタルの幼虫放流会が行われました。この日のために小垣江ホタル会から指導を受けながら、ホタルの幼虫の飼育や放流する小川の整備を行いました。当日は、およそ3,000匹のホタルの幼虫を放流。「元気に育て、明るく光ってね」と、大切に育てたホタルの成長を願っていました。

ぼくたち、武将でござる♪

歴史博物館(5月3日)



甲冑を着て記念撮影ができる、甲冑レプリカ試着体験が行われ、かわいい武将たちでにぎわいました。参加した子どもたちは、慣れない甲冑に動きづらそうでしたが、館内を散歩するうちに慣れてきて、最後は武将になりきってかっこ良くポーズを決めました。
※当日の様子(動画)は、QRからご覧ください。



高田真希マルシェ

グリーングラウンド刈谷(5月3日)



女子バスケット日本代表チームキャプテンの高田真希選手が、刈谷に住む人と刈谷の魅力をつなげるためマルシェを開催しました。食材や手作り品などの販売、スポーツ・ものづくり体験などに約10,000人が訪れ、大いに盛り上がりました。高田選手とシュート対決をした子どもは「対決できてうれしかった」と笑顔で話しました。
※当日の様子(動画)は、QRからご覧ください。

