

# KARIYA

かりや  
市民たより

No.2313

3/1  
2023

つかんだ最高のゴール







市からのお知らせ・情報は  
こちらから

### ホームページ

記事に記載してあるIDをトップページで検索すると関連ページが見られる便利な機能があります。



市公式ポータルアプリ  
**あいかり**

暮らしの情報が手軽に受け取れます。ぜひ、ダウンロードしてください。



### 市公式SNS

市からのお知らせや役立つ情報、緊急情報などを市のSNSでお届けしています。



▲一覧はこちら

### メール配信サービス

防災、気象、防犯・学校情報は刈谷市メール配信サービスをご利用ください。



## Monthly Photo

きらきらと舞い落ちる雪と観覧車  
@ta\_ke1010



「#kariya\_photo」をタグ付けし投稿すると、市公式アカウントや市民だよりで紹介されるかもしれません！



▲市公式 Instagram

## 表紙の裏側

晴天の下、3年ぶりに開催された刈谷市かきつばたマラソン大会。子どもから大人まで、1,285人のランナーが参加し大いに盛り上がりました。

自己記録更新を目指し全力で走ったり、友人と一緒に笑顔を見せながら走ったりと、参加者それぞれがさまざまな目標をもって大会に臨んでいるようでした。



かりや  
市民だより

No.2313

3/1  
2023

# Contents / 目次

- 4 刈谷スタンプラリー いとしの和菓子。
- 6 刈谷市職員を募集します
- 8 歴史博物館企画展 北斎漫画
- 10 総合文化センター 春の1DAY講座
- 11 新型コロナワクチン接種のご案内
- 12 軽自動車税種別割のご案内
- 13 市税等納期一覧表、  
上下水道料金の口座振替申込はスマホで、  
三井住友銀行における公金窓口納付の取り扱い
- 14 夢と学びの科学体験館 まわれ！ぐるぐる展、  
とうちゃんソフトボールメンバー大募集
- 15 ウェーブスタジアム刈谷 第1期A1陸上教室、  
ウィングアリーナ刈谷 第1期子どもプール教室、  
総合運動公園駐車場の混雑が予想されます
- 16 市民課窓口の混雑予想、  
3月は自殺対策強化月間です

### 情報コーナー

- 17～21 募集、知識・教養、子育て、暮らし<sup>ほ</sup>か
- 22 サンモリーユ下條、歴史散歩、博物館かわら版
- 23 TEAM刈谷の挑戦！
- 24 カメラだより

<b>時</b> 期間・日時	<b>場</b> 場所・会場	<b>内</b> 内容
<b>講</b> 講師・指導	<b>対</b> 対象・資格	<b>定</b> 定員・募集数
<b>¥</b> 費用・受講料	<b>持</b> 持物・服装	<b>申</b> 申込み・応募
<b>他</b> その他	<b>問</b> 問合せ	<b>ID</b> HP検索用番号

※**対** どなたでも、**定** 特になし、**¥** 無料の場合は省略。  
※あいち電子申請・届出システムは、一部のスマートフォンなどで利用できない場合があります。



マークの記事は、カンガルー  
ルームで6カ月以上の未就学児  
をお預かりします。詳細は市HP  
をご覧ください。



新型コロナウイルス感染症に伴い、掲載イ  
ベント・事業などを中止・延期する場合があります。  
新型コロナウイルス感染症に関する  
最新情報は市HPをご覧ください。

※掲載写真は撮影時にマスクを外しています。



神明町  
ふるいち かいり  
古市 桧理ちゃん

3日生



野田町  
なかじま るき あ  
中島 輝空 ちゃん

4日生



野田町  
もりもと ともる  
森本 灯ちゃん

9日生



小垣江町  
おくだに みう  
奥谷 心結ちゃん

11日生



一里山町  
さとう たいら  
佐藤 泰良ちゃん

13日生



沖野町  
みつや こうた  
三ツ矢 倅太ちゃん

15日生



令和3年9月  
生まれの

あつまれかりやっ子

とても元々なかりやっ子を紹介します！  
コーナーへの応募は、市HPから。



泉田町  
くろだ かなな  
黒田 菜風ちゃん

18日生



小垣江町  
やまだ さく  
山田 紗久ちゃん

23日生



元町  
くさか せいた  
日下 声大ちゃん

28日生



今岡町  
にしぶ こずえ  
西部 梢ちゃん

29日生



Pick Up 子育て情報

妊娠・子育て応援室 ID 1005813

妊娠中から安心して出産、育児ができるよう個別で相談ができる窓口です。妊娠中の体の変化や生活、子育ての事など気軽に相談してください。電話でも相談できます。

時 月～金曜（祝日、3歳児健康診査実施日の午後を除く）  
9時～16時30分

母乳相談 ID 1007476

母乳の悩みや、子どもの体重が増えているかなどの不安を助産師に相談できます。

※乳房マッサージは行いません。※原則1人1回

対 乳幼児とその保護者

※毎月3回開催。日程は市民だより15日号または市HPをご覧ください。

【共通】

場 保健センター

申問 相談の予約は子育て支援課（☎23-8877）へ。



# 刈谷スタンプラリー

# いとしの和菓子。

市内の和菓子屋を巡り、スタンプを集めて応募した人に、抽選で賞品をプレゼント！  
市観光協会 ☎23・4100 ID 1012571

4月20日(木)まで開催中

## 参加方法

### 1. 応募用紙を準備

応募用紙と冊子は参加店舗のほか、市観光協会HPからもダウンロードできます。

### 2. 参加店舗で和菓子を購入

気になるお店で和菓子を購入しましょう。たくさん種類があるので、きっとお気に入りの和菓子が見つかるはず！

### 3. スタンプを集める

500円以上(税込)の購入でスタンプを1つもらえます。  
※スタンプの押印は金額にかかわらず1会計1つまで  
※異なるお店のスタンプを2個以上集めれば抽選に応募できます。



▲応募用紙はこちらから



市内の神社、お寺も紹介！

### 4. 抽選に応募

4月25日(火)(消印有効)までに必要事項を記入した応募用紙を郵送または直接、市観光協会(〒448-8501 刈谷市役所文化観光課内)へ。抽選ですてきな賞品が当たります。



## 賞品

A賞



バルミューダ  
BALMUDA The Pot  
2人/スタンプ5個

B賞



KINTO  
ティーポット・  
カップ&ソーサー  
4人/スタンプ3個

C賞



市商店街連盟  
商品券3,000円分  
10人/スタンプ2個

Wチャンス

抽選で、御朱印帳  
または刈谷オリジナル  
エコバッグをプレ  
ゼント(計30人)





## 参加店舗

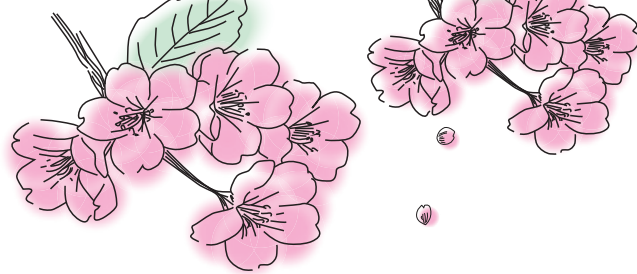

広小路

御菓子司 常川屋 刈谷店



お可もと



松栄町

菓子工房 みやこ

野田町



御幸町

御菓子所 みづ乃



荒川屋製菓舗

小垣江町



御菓子処 吉野家

御幸町



季節を表した美しい和菓子。職人の手によって色や形、味の工夫がされ、お店ごとに違いを楽しめます。職人の思いや表現方法を感じながら食べるのも和菓子ならではの楽しみ方です。

また、ここ数年、特定のジャンルを追求した専門店が増えています。お店を巡って、さまざまな和菓子を楽しんでみてください。

松下米華堂

御幸町



焼き芋 桜

昭和町



とろり天使のわらびもち 刈谷店

中手町



Check!

## 和菓子を持って出かけよう！ 刈谷桜まつり

亀城公園・洲原公園ではそれぞれ約400本の桜が満開となり、毎年多くの花見客でにぎわいます。3月25日(土)から4月6日(日)に開催される刈谷桜まつりでは、ぼんぼり点灯や露店が並び、雰囲気盛り上げます。

桜の季節が来たら、和菓子片手にお祭りへ行きませんか。「花より団子」ではなく、「花も団子も」思いきり楽しみましょう。



▲亀城公園



▲洲原公園



令和5年10月・令和6年4月採用

# 刈谷市職員を募集します

15万人の  
笑顔を  
つくろう!

☎ 人事課(☎62-1002) ID 1005149

市では、「人が輝く 安心快適な産業文化都市」を目指して、市民目線で積極的な提案や発言ができる人材を求めています。これから市職員を目指す人のために、令和4年4月に採用され、現在活躍する職員が、仕事の魅力を紹介します。

## 一般事務職採用

すぎた ひかる  
**杉田 光**  
市民課



生まれ育った地元にも多方面から貢献できる仕事がしたいと思い、市職員を志望しました。現在は、パスポートなどに関する業務や青山斎園・墓地に関する相談など多様な業務を担っています。幅広い分野に携わるため大変な事もありますが、先輩たちの支えの下、業務に取り組み、日々の成長を実感してい



ます。たくさんの人と関わることができ、「ありがとう」と感謝の言葉をいただくと、やりがいと使命感を感じます。

## 一般事務職採用

せと ゆうき  
**背戸 悠希**  
公園緑地課



インターンシップに参加した際、職員の明るく温かい雰囲気に関わり、市職員を志望しました。現在は、公園の利用調整や管理に関する事など、公園の管理運営に携わっています。これまでなじみのなかった土木分野の業務に戸惑うこともありますが、先輩



たちに支えられながら、日々新しい事を学べる環境にやりがいを感じています。市民の皆さんの生活をより豊かにするため、責任感を持って業務に取り組んでいます。

## 保育教諭採用

わかお みわ  
**若尾 美和**  
東刈谷保育園



子どもに寄り添った保育者になりたいという思いがあり、保育園や幼稚園が多い刈谷市であればさまざまな場所で経験を積むことができると考え、志望しました。現在、2歳児クラスを担当しており子どもたちと同じ目線になって一緒に遊んだり、食事などの手助けをしたりしています。子どもたちのできるこ



とができることが増えてたり、少しずつ言葉でのやりとりが増えてたりして、日々成長する姿を保護者と共に喜び合えることがこの仕事の魅力です。

## 土木技術職採用

つのおか しん  
**角岡 慎**  
水道課



防災関係に力を入れている刈谷市に魅力を感じ、市職員を志望しました。現在は漏水時の修繕対応や水道工事の設計・施工など、水道の維持管理に関する業務を行っています。まだまだ分からないことも多いですが、気軽に相談に応じてくれる先輩たちに支えられながら日々の業務に取り組んでいます。水道は生活する



上で最も必要なライフラインの1つであり、生活の基盤を担っていると考えると、責任感と共にやりがいを感じます。



## 募集職種および募集人数

### ◆事務職・技術職採用

職種区分	令和5年 10月採用	令和6年4月採用	
	自己PR型	自己PR型	一般試験型
一般事務職	3人程度	15人程度	
一般事務職 (障害者)	2人程度	2人程度	
土木技術職	3人程度	5人程度	
建築技術職	若干人	若干人	
保健師	若干人	2人程度	
学芸員 (美術館)	—	若干人	—

- ※学芸員は職務経験者も募集します。
- ※自己PR試験は、一般試験の代わりに、自身の強みやこれまでの取組みをアピールする試験方式です。
- ※受験資格、受験手続など詳しくは、市HPまたは募集要項を参照してください。
- ※募集要項は、市役所、富士松支所、各市民センター、総合文化センター、中央図書館、美術館、歴史博物館、ウィングアリーナ刈谷、産業振興センターで配布しています。

### ◆保育教諭採用

職種区分	令和5年 10月採用	令和6年4月採用	
	職務経験者*	職務経験者*	左記以外の者
保育教諭	3人程度	30人程度	

\*保育園などで常勤勤務者として3年以上（令和5年3月末時点）の職務経験のある人

### ◆環境員(技能労務職)

職種区分	令和5年 10月採用	令和6年4月採用
環境員 (技能労務職)		若干人

業務内容 市内で出る家庭ごみ・不燃ごみなどの収集や、不燃物埋立場での廃棄物の分別・処理事業



## 採用試験

自身の強みやこれまでの経験をアピールする自己PR型と公務員試験対策をしっかりしてきた人向けの一般試験型の2種類の試験方式から、自分の適性に合わせて**選択**できます。

申込期間 全職種共通 4月3日(月)～17日(月)

### 【採用までの流れ】

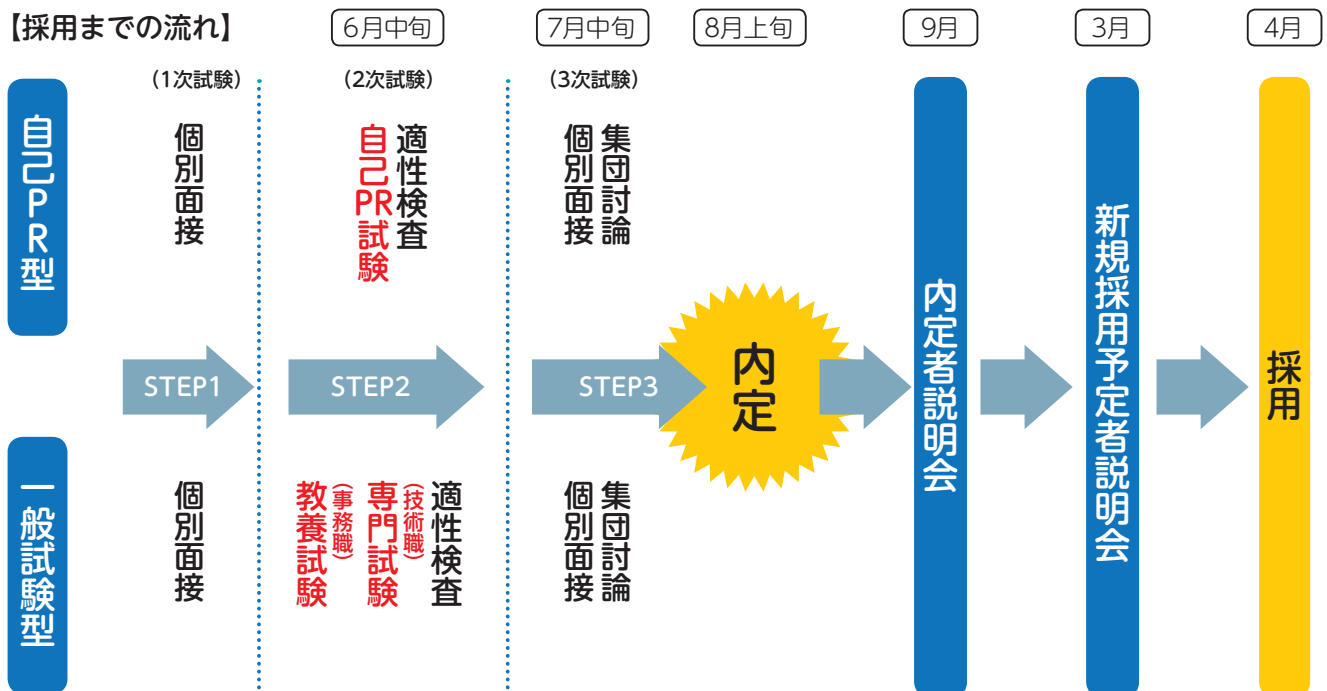

※学芸員、保育教諭および環境員は試験内容が異なる場合がありますので、募集要項を確認してください。



# 北斎漫画

驚異の眼・驚異の筆

江戸文化を代表する浮世絵師・葛飾北斎（1760～1849年）による傑作として『北斎漫画』があります。北斎漫画とは、北斎がありとあらゆるものを描いた絵手本であり、全15編を数える大作です。北斎の没後も刊行され、まさに江戸時代のベストセラーと言えます。

本展では、世界一の質と量を誇る浦上コレクションより、摺りが早く保存状態の良い、厳選した約200点を紹介します。自ら「画狂人」と称した北斎の世界をご堪能ください。

ID 問 歴史博物館（☎63・6100）  
1011613

時 4月22日(土)～6月4日(日) 9時～17時(☎月曜、チケット販売は16時30分まで)

前期：4月22日(土)～5月14日(日) 後期：5月16日(火)～6月4日(日)  
※前期と後期で展示替えを行います。

場 歴史博物館企画展示室

¥ 600円（中学生以下無料）

※身体障害者、精神障害者保健福祉、療育の各手帳所持者および付き添いの人（1人）無料。入館の際に手帳を提示してください（ミライロID可）。

監修：浦上満（浦上蒼穹堂代表）

企画協力：山形美術館、株式会社アートワン  
図版出典：『初編』《人物百態》、『三編』《雀踊り》、『九編』《士卒英気養図》、『十編』《奇術のいろいろ》《百面相・八艘飛》





# 会期中のイベント

## 1 講演会 「世界を驚かせた北斎と『北斎漫画』」

時 4月22日(土)  
14時～15時30分  
講 浦上満氏 (本企画展監修者)  
定 50人  
¥ 企画展観覧料のみ  
申込締切 4月2日(日)  
ID 1011615



▲あいち電子申請・届出システム

## 4 「釣りの名人」になれるかな?! 「北斎漫画」でおさかなつりゲームづくり

時 4月29日(土・祝)、5月27日(土)  
14時～15時30分  
定 各20人  
¥ 300円  
申込締切 4月9日(日)  
ID 1011616



▲あいち電子申請・届出システム

## 2 講座 「北斎の画業と『北斎漫画』」

時 5月21日(日)  
14時～15時30分  
講 当館学芸員  
定 30人 (当日先着順)  
¥ 企画展観覧料のみ  
ID 1011620

## 5 「北斎漫画」スタンプで オリジナルポストカードづくり

時 5月4日(木・祝)・5日(金・祝)・6日(土)  
10時、14時 (各60分)  
定 各回25人  
¥ 100円  
申込締切 4月16日(日)  
ID 1011617



▲あいち電子申請・届出システム

## 3 展示説明会

時 5月7日(日)  
14時～15時30分  
講 当館学芸員  
定 30人 (当日先着順)  
¥ 企画展観覧料のみ  
ID 1011618

## 6 自分だけの 「北斎漫画」缶マグネットづくり

時 5月13日(土)、6月3日(土)  
10時、13時、15時 (各60分)  
定 各回20人  
¥ 200円  
申込締切 4月23日(日)  
ID 1011619



▲あいち電子申請・届出システム

## ①④⑤⑥共通 申込方法

各申込締切日までに、申込用紙(歴史博物館で配布・市HPでダウンロード可)を郵送(締切日必着)、FAX(63-6108)または直接、歴史博物館(〒448-0838 逢妻町4-25-1)へ。

※あいち電子申請・届出システムでも申込可

※申込多数の場合は抽選し、結果は全員に連絡します。空席がある場合は当日先着順。

会期中何度でも鑑賞できる&100枚限定オリジナル仕様

企画展「北斎漫画」パスポート販売! ¥ 1,200円

※他の割引との併用不可

高浜市やきものの里 かわら美術館と連携割引!

企画展「北斎漫画」の半券提示で、かわら美術館企画展「浮世絵師の見た葛」の観覧料が100円引きになります。ぜひ併せてご覧ください。

※4月より、「高浜市やきものの里 かわら美術館・図書館」に名称が変わります。

※他の割引との併用不可 ※パスポートの割引不可

企画展  
「北斎漫画」  
観覧料

100円引券

※チケット購入時に本券提示で

1枚につき2人まで割引

※他の割引との併用不可

※パスポートの割引不可 ※コピー不可



# 総合文化センター春の1 DAY講座

**1 DAY講座** 長期の講座参加が難しい人も気軽に受講できます。  
 市内在住、在勤または在学の人

講座名	とき	内容	定員	参加費
ハスワーク ～蓮紙で作るランプシェード～	4月8日(出) 10時～12時	蓮紙をばらして、こよって、貼り付けて、蓮の花のランプシェードを作ります。	12人	1,800円
カラダにやさしいスパイス ～自家製クラフトコーラを作ろう～	4月12日(水) 10時～12時	シロップにお好みのスパイスをブレンドして、オリジナルのクラフトコーラの素を作ります。調合するスパイスによって、味わいの違いが楽しめます。	10人	2,300円
春の己書体験 季節のおたよりを描こう	4月12日(水) 14時～16時	筆ペンで絵のような温もりのある文字を描き、季節のモチーフを添えてハガキを完成させます。	12人	1,800円
陶芸体験 基本の基 湯呑みを作る	4月15日(出) 9時30分～12時	陶器の湯飲みもしくは焼酎カップを作ります。	24人	800円
陶芸体験 基本の基 小皿を作る	4月15日(出) 13時～15時30分	陶芸の基本である皿を作ります。スタンプなどを使ってオリジナルの柄に仕上げます。	24人	800円

**クラシック鑑賞「予習」講座** 総合文化センターで開催される公演をより楽しむための講座です。  
 ※申込多数の場合は、市内在住、在勤または在学の人優先

講座名	とき	内容	定員	参加費
100倍楽しめる 「ドン・ジョバンニ」	4月16日(日) 14時～15時30分	天才作曲家モーツァルトを育て上げた父レオポルトの死後、呪縛から解放されるかのように書かれ、モーツァルトの代表作となった歌劇「ドン・ジョバンニ」。作品と作曲者の人生について、コミカルな裏話と一緒に紹介します。	70人	300円

※歌劇「ドン・ジョバンニ」(5月20日公演、セミステージ方式)の詳細は総合文化センターHPへ。

**季節(親子)講座** 祖父母とも気軽に参加できる講座です。  
 市内在住または在学の小学生と保護者

講座名	とき	内容	定員	参加費
小麦・乳製品・卵を使わない♪ プリン&クッキー作り	4月9日(日) 10時30分～13時	豆乳や米粉、オートミールなどを使い、プリンアラモード風のカップデザートと、アメリカンなチョコチップクッキーを作ります。	8組 16人	1,500円
親子でトライ! 小学生からはじめる英検	4月22日(出) 10時～11時30分	受験に優位と注目の英検。英検取得のメリットや親子でできる家庭での勉強法、難易度なども解説します。	10組 20人	300円

場 総合文化センター

申 3月15日(水) (必着) までに、①希望する講座名、②氏名(フリガナ)と年齢(季節講座は参加者全員の氏名(フリガナ)と年齢・学年)、③郵便番号・住所、④電話番号、⑤勤務先・学校名(市内在勤または在学の人)、⑥カンガールームを希望する場合は、子どもの名前(フリガナ)、性別、生年月日をハガキ(1講座1枚)、あいち電子申請・届出システム(QRコード参照)または直接、総合文化センター(〒448-0858 若松町2-104)へ。

※申込多数の場合は抽選し、結果は全員に連絡します(カンガールームも同様)。

問 総合文化センター (☎21-7430)



▲あいち電子申請・届出システム





## ワクチン接種を検討している人へ

**ワクチンの接種は強制ではありません。**接種による効果と副反応のリスクについて正しい知識を持った上で、本人や保護者（親権者や後見人など）の意思に基づいて接種を受けるかどうか判断してください。接種後の健康状況に関する情報はQRコード《副反応》へ。

## 11歳までの子どもの保護者の人へ

本市では接種機会を平等に提供するため、対象となる人全員に対し、生後6カ月を迎えた後に接種案内を発送します。詳しくは、QRコード《子どもの接種》へ。

## 3～5回目接種

各接種回の最新の案内は、QRコード《接種券同封資料》へ。

以下の対象者に3～5回目接種券を順次発送しています。接種券が手元に届き次第、接種の予約をすることができます。予約方法などは同封の案内を確認してください。

**対** 前回接種から3カ月以上（5～11歳の3回目接種は5カ月以上）経過した以下の年齢の人（全て申請不要）  
▶3回目接種：5歳以上 ▶4・5回目接種：12歳以上

現状では、追加（3～5回目）接種でオミクロン株対応ワクチンおよびノババックスワクチン（令和4年11月8日以降に接種したものを）を接種した人は、次回以降の接種はできません。

## 集団接種

オミクロン株対応モデルナ（12歳以上）

予約には、接種券に記載された接種券番号が必要です。

### 県大規模集団接種会場

会場	接種曜日
藤田医科大学（豊明市）	金土
安城更生病院（安城市）	土
愛知医科大学メディカルセンター（岡崎市）	金土日
藤田医科大学岡崎医療センター（岡崎市）	金土
名古屋空港ターミナルビル（豊山町）	木金土

予約なし接種も実施しています。  
各会場の詳細は、QRコード《県接種会場》へ。  
※県大規模集団接種は3月末をもって終了します。  
モデルナワクチン接種希望の人はお早めに接種をお願いします。

**申問** 県大規模集団接種コールセンター  
(☎0570-666-885)

## 個別接種

オミクロン株対応ファイザー（12歳以上）またはノババックス（18歳以上）

市内医療機関にて行う接種です。詳しくは、QRコード《個別接種》へ。

## 刈谷市で実施するコロナワクチン接種の総合窓口

「案内を失くした」、「予約方法が分からない」などの困り事は以下のコールセンターへ相談してください。

- ▶市新型コロナワクチンコールセンター ☎0570-047-055（9時～18時・祝日を除く月～土曜）
- ▶聴覚などに障害のある人 FAX（26-0505）、☎（kenkou@city.kariya.lg.jp）

**発熱などの症状がある人へ** 検査や診察を希望する場合は、以下へ連絡してください。

- ▶かかりつけ医がある人…かかりつけ医へ電話をし、検査や診察について聞いてください。
- ▶かかりつけ医が無い人…① 平日9時～17時30分：受診相談センター（☎22-1699）  
② ①以外の時間帯（土日祝は24時間受付）  
：県受診相談窓口（☎052-526-5887）



▲詳細はこちら

**感染や健康状態に不安を感じる人は保健センター（☎23-8877）へ**



《副反応》



《子どもの接種》



《接種券同封資料》



《集団接種》



《県接種会場》



《個別接種》



# 軽自動車税種別割のご案内

問 税務課(☎62-1205) ID ▶税額…1003181▶申告手続…1003183

軽自動車税種別割は、4月1日に軽自動車などを所有している人に対して課税されます。譲渡・スクラップ・盗難などにより所有しなくなった場合でも、**4月1日までに名義変更や廃車の手続を終えていないと課税されます**ので、必要な申告手続は確実に行ってください。令和5年度の税額は、以下のとおりです。

※納税通知書は5月上旬に発送予定です。

※**3月は窓口が大変混雑しますので、早めに申告手続を済ませてください。**

※軽自動車税種別割は月割で計算しないので、4月1日を過ぎてから廃車や名義変更の手続をしても、税の払戻しはありません。

※小型特殊自動車(トラクター・フォークリフトなど)は、公道を走行しなくても軽自動車税種別割の対象になります。新規で購入した場合は登録、買い換えた場合は車両変更の手続が必要です。

## 手続場所

車種区分	届出先
原動機付自転車(125cc以下のもの) 小型特殊自動車(トラクター・フォークリフトなど)	市役所税務課(☎62-1205)
三輪・四輪の軽自動車	軽自動車検査協会愛知主管事務所三河支所 豊田市若林西町西葉山48-2 (☎050-3816-1772)
二輪のオートバイ(125ccを超えるもの)	愛知運輸支局西三河自動車検査登録事務所 豊田市若林西町西葉山46 (☎050-5540-2047)

## 原動機付自転車、小型特殊自動車、二輪車の税額

車種区分		年税額	車種区分		年税額
原動機付 自転車	50cc以下のもの	2,000円	小型特殊 自動車	農耕作業用のもの	2,400円
	50ccを超え90cc以下のもの			その他(フォークリフトなど)	5,900円
	90ccを超え125cc以下のもの	2,400円	二輪の 軽自動車	125ccを超え250cc以下のもの	3,600円
	50cc以下で三輪以上のもの(ミニカー)	3,700円	二輪の 小型自動車	250ccを超えるもの	6,000円

## 三輪・四輪の軽自動車の税額

新車登録年月によって異なる税額が適用されます。新車登録年月は、**自動車検査証(車検証)の「初度検査年月」**の欄を確認してください。

(表の見方)

例1 新車登録年月が平成22年3月、四輪の軽自動車、乗用、自家用の場合の税額は、12,900円です。

例2 新車登録年月が令和4年8月、四輪の軽自動車、乗用、自家用でグリーン化特例(軽課)対象外の車両の場合の税額は、10,800円です。

新車登録年月		平成22年3月まで	平成22年4月から平成27年3月まで	平成27年4月から令和4年3月まで	令和4年4月から令和5年3月まで			
課税区分 車種区分		重課税額	旧標準税額	標準税額 (グリーン化特例(軽課) 対象車を除く)	標準税額 (グリーン化特例(軽課) 対象車を除く)	軽課税額(グリーン化特例(軽課)対象車)		
						電気自動車など	令和12年度燃費 基準90%達成車 令和12年度燃費 基準70%達成車	
四輪の 軽自動車	乗用	自家用	12,900円	7,200円	10,800円	10,800円	2,700円	対象外(10,800円)
		営業用	8,200円	5,500円	6,900円	6,900円	1,800円	3,500円   5,200円
	貨物	自家用	6,000円	4,000円	5,000円	5,000円	1,300円	対象外(5,000円)
		営業用	4,500円	3,000円	3,800円	3,800円	1,000円	対象外(3,800円)
三輪の 軽自動車	乗用	4,600円	3,100円	3,900円	3,900円	1,000円	2,000円	3,000円
	乗用・貨物 自家用 貨物 営業用						対象外(3,900円)	

※燃費基準の達成状況は、**車検証の備考欄**に記載されています。

※グリーン化特例(軽課)による軽課税額は、新車登録した年度の翌年度に限り適用され、以降は標準税額が適用されます。

※重課税額は、新車登録後13年が経過した軽自動車(電気自動車を除く)に適用されます。



# 市税等納期一覧表

納期限	令和5年									令和6年		
	4月 5/1(月)	5月 5/31(水)	6月 6/30(金)	7月 7/31(月)	8月 8/31(木)	9月 10/2(月)	10月 10/31(火)	11月 11/30(木)	12月 12/25(月)	1月 1/31(水)	2月 2/29(木)	3月 4/1(月)
市県民税 (普通徴収)			1期 全期前納		2期		3期			4期		
固定資産税 都市計画税	1期 全期前納			2期					3期		4期	
軽自動車税 種別割		全期										
国民健康 保険税 (普通徴収)				1期 全期前納	2期	3期	4期	5期	6期	7期	8期	
後期高齢者 医療保険料 (普通徴収)				1期	2期	3期	4期	5期	6期	7期	8期	
介護保険料 (普通徴収)				1期	2期	3期	4期	5期	6期	7期	8期	
水道料金	南	4月 検針分		6月 検針分		8月 検針分		10月 検針分		12月 検針分		2月 検針分
	北		5月 検針分		7月 検針分		9月 検針分		11月 検針分		1月 検針分	3月 検針分
下水道 使用料	南…東海道本線より南 北…東海道本線より北 ※下重原町、重原本町、半城土町、半城土北町、野田町、野田新町、板倉町は南に含む											
下 受 負	水 益 担	道 者 金					1期 一括納付					2期
令和5年度供用開始地区土地所有者など、および平成31年度から令和4年度までの供用開始地区で5年10回払いの分割納付をしている人												

※公的年金に係る市県民税を年金からの特別徴収で納付する人は、年金支給月に直接年金から引き落とされます。

※納付には便利で確実な口座振替を利用してください。

- 問 ▶市税納付・市税口座振替…納税課(☎62-1007) ▶後期高齢者医療保険料…国保年金課(☎62-1207)  
▶介護保険料…長寿課(☎62-1013) ▶水道料金・下水道使用料…水道料金窓口(☎62-1027)  
▶下水道受益者負担金…下水道課(☎62-1029)

ID 1003132

## 上下水道料金の口座振替申込はスマホで

3月1日(水)から信金アプリで上下水道料金の口座振替申込ができるようになります。

**取扱信金アプリ** おかしんアプリ(岡崎信用金庫)、へきしんアプリ(碧海信用金庫)、とよしんアプリ(豊田信用金庫)、にししんアプリ(西尾信用金庫)

※にししんアプリは4月1日より導入予定

**必要なもの** 引落口座情報がわかるもの、スマホ、水栓番号(検針票などに記載)

**利用方法** アプリをダウンロードし、利用者登録後に口座振替申込をしてください。詳しくは市HPへ。

※信金アプリ以外にもAIRPOSTによる口座振替申込(三菱UFJ銀行、十六銀行、JA)ができます。

問 水道料金窓口(☎62-1027)

ID 1012436



▲アプリのダウンロードはこちら

## 三井住友銀行における公金窓口納付の取り扱い

市税などの公金に係る納付の取り扱いは、3月31日で終了します。

お手持ちの納付書に、納付場所として「三井住友銀行」が記載されていても、4月1日以降、三井住友銀行窓口で市税などを納付する場合、別途手数料を負担することになりますので、ご注意ください。

※口座振替での納付は、引き続き利用できます。

問 会計課(☎62-1031)



# 夢と学びの科学体験館 春の特別企画展 まわれ！ぐるぐる展

問 夢と学びの科学体験館 (☎24-0311) ID 1007057

回転による不思議な効果に着目した特別企画展を開催します。いろいろな回転に触れ合える体験型展示や最新技術を駆使したデジタルコンテンツなど楽しい展示が盛りだくさん！さあ、この春は回転の不思議について遊びながら楽しく学びましょう。

**時** 3月17日(金)～5月8日(月) 9時～16時30分

(※水曜・4月6日(木)) ※3月29日・4月5日・5月3日は開館

**場** 夢と学びの科学体験館 科学交流ギャラリー



## デジタルコンテンツ 「スーパーハンマー投げ」

足踏みをするとスクリーン内の選手がぐるぐる回ってハンマーを投げる体験型ゲームです。

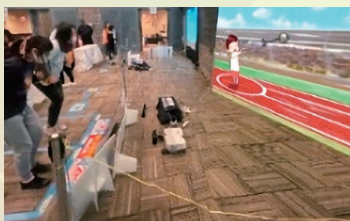

## 回転で見るホログラム バーサイタ

空中に浮かび上がる不思議な立体映像を体験できます。



## くるりんぱ版画

見方を変えると2種類の全く違う動物が見えてくる版画です。



## まわる！コマの世界 様々なコマで回転の世界へ

回転に特徴のある5種類のコマ。全種回して回転を比べてみてください。

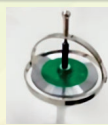

## プラネタリウム番組

### 地球はぐるぐるメリーゴーランド

子どもたちが眠りについた夜…。それはおもちゃの自由な時間。ある夜、ぬいぐるみのくまちゃん、やぎくん、ユニコーンくんは、自分たちの姿が動物図鑑と違うことに気が付きます。僕たちは一体何者なの？ヒントは星空とメリーゴーランド！3匹のかわいくて楽しい不思議なパーティーをこっそりのぞいちゃおう！



©山梨県立科学館

## とうちゃんソフトボールメンバー大募集

近所同士の親睦と健康づくりに参加してみませんか。

**対** 市内在住または在勤で、男性は既婚者または35歳以上、女性は18歳以上

**申問** 電話で各チーム代表者へ。

### ◆令和5年度とうちゃんソフトボール代表者名簿

	チーム	代表者	住所	電話番号		チーム	代表者	住所	電話番号
北部地区	グズリーズ	松岡	東境町	090-3443-5898	南部地区	向レンジャーズ	都築		090-4440-6005
	今川クラブ	塚本	今川町	080-1627-9266		本郷ガッキーズ	長澤	小垣江町	090-2134-5202
	新町クラブ	烏丸	一ツ木町	24-3204		小垣江東ドッグス	平野		090-8677-5091
	一ツ木シクラメン	高木		090-1754-9720		新上納ソフトボールクラブ	青島	野田町	090-6468-5629
	築地ファミリーズ	水谷	築地町	22-7394		板倉Ⅱ	依田		080-5129-5243
中部地区	元町	磯村	元町	080-3281-9899		東刈谷三組	坂	東刈谷町	090-1860-3071
	アリストアーズ	榊山	松坂町	080-5114-1673		サンデーズ	堀	末広町	090-7675-7115
	松坂スラッガーズ	小林		090-6097-3833		双葉ナインズ	伊藤	半城土中町	090-6619-7133
	五軒屋	春日	富士見町	090-4265-3529		半城土ファイターズ	板津		090-4165-2642
	すみよし	広中	住吉町	090-3258-4972					
	高松ドングリーズ	宮田		25-9117					
	ワカイヤーズ	福島	高津波町	090-2349-8626					

# ウェーブスタジアム刈谷 第1期A1陸上教室

時 4月6日(木)～6月16日(金) (全8回)

曜日	クラス名	時間	対象	定員	受講料
月	年少クラス	15時45分～16時35分	新年少児	20人	5,600円
	年長クラス	16時40分～17時40分	新年長児	各30人	
	2年生クラス	17時45分～18時45分	新小学2年生		
火	高学年クラスA		新小学4～6年生		
木	年中クラス	15時45分～16時35分	新年中児	25人	
	1年生クラス	16時40分～17時40分	新小学1年生	各30人	
	3年生クラス	17時45分～18時45分	新小学3年生		
	中学生クラス	19時～20時30分	新中学1～3年生		
金	高学年クラスB	17時45分～18時45分	新小学4～6年生	5,600円	

※新規入会者は別途入会手数料(3,000円)が必要

講 坂野文昭氏(陸上競技インストラクター) 持 運動着・靴、飲み物、タオル

申 3月16日(木)(必着)までに、往復ハガキの往信部裏面に①希望のクラス(高学年クラスは第2希望まで)、②住所、③氏名(フリガナ)、④新学年、⑤生年月日、⑥電話番号を返信部表面に郵便番号・住所、氏名を記入し、郵送または直接、ウェーブスタジアム刈谷[A1陸上教室]係(〒448-0011 築地町荒田1・㊟水曜)へ。

※申込多数の場合は抽選し、結果は全員に郵送します。

※年少・年中・年長クラスは、保護者の付き添いをお願いする場合があります。

※詳しくは、A1陸上教室HPをご覧ください。

問 ウェーブスタジアム刈谷(☎27-8295)

# ウィングアリーナ刈谷 第1期子どもプール教室

時 4月10日(月)～6月24日(土) (全10回)

曜日	教室名	時間	対象	定員	受講料
月・木・金	キンダー	15時15分～16時15分	▶新規…3歳以上の未就学児 ▶級保持者…20～13級	各30人	8,200円
火		15時45分～16時45分			
土		13時～14時			
月・木・金	ジュニアA	16時25分～17時25分	▶新規…新小学1～6年生 ▶級保持者…17～12級	各53人	
火		16時55分～17時55分			
土		14時10分～15時10分			
月・木・金	ジュニアB	17時30分～18時30分	▶新規…クロールで25m泳げる小中学生 ▶級保持者…11級～ベストスイマー	各53人	
火		18時～19時			
土		15時15分～16時15分			

申 3月12日(日)までに、申込用紙(ウィングアリーナ刈谷で配布)を直接、ウィングアリーナ刈谷(㊟水曜)へ。

※申込多数の場合は抽選し、結果は3月17日(金)にウィングアリーナ刈谷受付前、総合運動公園HP、総合運動公園公式インスタグラムで発表します。

他 当選者は3月17日(金)から24日(金)20時までに、受講料をウィングアリーナ刈谷へ。

問 ウィングアリーナ刈谷(☎63-6886)

## 3月11日(土)・12日(日)は総合運動公園駐車場の混雑が予想されます

市消防団観閲式のため自由広場駐車場が使用できません。ウィングアリーナ刈谷・ウェーブスタジアム刈谷・グリーングラウンド刈谷の利用者を含む来園者は、公共交通機関の利用や車の乗り合いにご協力ください。

問 スポーツ課(☎63-6040)



# 3月中旬から4月上旬にかけて 市民課窓口の混雑が予想されます

問 市民課 (☎62-1009) ID 1002937

住民票、印鑑証明、戸籍謄(抄)本などの各種証明書の交付は、以下の窓口で行っています。その際、本人確認書類として、運転免許証、パスポートなどを忘れずにお持ちください(コンビニ交付は除く)。

## 市民課窓口混雑予想カレンダー

※昼前後(10時30分~14時)は特に長くお待たせすることがあります。

	3月											4月				
	20	21	22	23	24	25	26	27	28	29	30	31	1	2	3	4
	月	火	水	木	金	土	日	月	火	水	木	金	土	日	月	火
日中窓口混雑状況	□	△	△	△	△	△	△	□	□	□	□	□	△	△	□	△
休日・夜間受付	★	★	★	★	☀	☀	★	★	★	★	★	★	☀	☀	★	★

□…非常に混雑 △…混雑 ★…夜間窓口(17時15分~20時) ☀…休日窓口(9時~12時30分)

### ◆富士松支所 (☎36-1111)

・各種証明書交付、印鑑登録、住所異動(平日8時30分~17時15分) ・戸籍届出(年中無休8時30分~21時)  
※住所異動や戸籍の届出の受付と同時に行う国民健康保険や児童手当などの一部の受付は、担当課職員とテレビ通話をしながら受付をする試験運用も行っています。

### ◆東刈谷市民センター (☎24-1175)、小垣江市民センター (☎24-3751)、北部市民センター (☎36-7171)

・各種証明書交付のみ(平日8時30分~17時15分)

### ◆コンビニ交付(マイナンバーカードをお持ちの人のみ)

・各種証明書の交付のみ(6時30分~23時)

※一部発行できない証明や取扱いのないコンビニもあります。

※コンビニ交付の手数料は、令和5年10月31日まで窓口より1通あたり100円減額されます。

3月は  
自殺対策強化  
月間です

## あなたもゲートキーパーに！大切な人のところに寄り添う、支える ~みんなの「生きる」を支え あしたへつなぐまち「かりや」~

問 保健センター (☎23-8877) ID 1009872

3月は卒業や引っ越しなどその人を取り巻く環境が大きく変化し、知らず知らずのうちに心の疲れがたまりやすい時期です。ゲートキーパーに特別な資格は必要ありません。周囲の人の変化に気が付いたら温かく声を掛け、相手の気持ちに寄り添いながら話に耳を傾けましょう。

### ゲートキーパーの心得~命を守るための4つのキーワード~

#### ① 気付く

仲間や家族の変化に気付いて、声をかける

以下のサインが見られたら、心のSOSのメッセージかもしれません。

#### 〈体〉

- ・不眠 ・食欲不振
- ・飲酒量が増えている
- ・体調不良が続いている など

#### 〈心〉

- ・気分が落ち込んでいる
- ・何事にも興味を持ってない
- ・イライラして落ち着きがない など

#### 〈行動〉

- ・遅刻や欠勤が増えた
- ・口数が減った
- ・周囲との交流を避けるようになった など

#### ② 聴く

本人の気持ちを尊重し、話に耳を傾ける

言いたいことや悩みをじっくり聞いて、ありのまま受け入れます。

#### 〈聴き方のポイント〉

- ・相手が話しやすい環境づくり
- ・悩みを真剣な態度で受け止める
- ・ねぎらいの言葉を掛ける



#### こんな言葉や態度は避けよう

- ×安易な激励 「もっと頑張ろうよ」「何とかなるよ」
- ×批判・否定 「あなたにも原因があるのでは？」
- ×一般論の押し付け 「命を粗末にはしてはいけませんよ」

#### ③ つなぐ

相談窓口につなげる

話を聞いた人は1人で抱え込まず、専門機関への相談を促しましょう。

#### 〈相談窓口〉

- ・保健センター (☎23-8877)
- ・衣浦東部保健所 (☎21-9337)
- ・よりそいホットライン (☎0120-279-338)
- ・名古屋いのちの電話 (☎052-931-4343)

#### SNS相談(あいちこころのサポート相談)



#### ④ 見守る

温かく寄り添いながら、じっくりと見守る

専門機関につないだ後も声を掛け、気に掛けているというメッセージを伝えましょう。

刈谷市の人口

2023.2.1現在 (前年同月比)

人口	男性	女性	世帯数
152,390人 (+28人)	79,528人 (-30人)	72,862人 (+58人)	68,080世帯 (+566世帯)

# 情報コーナー

<b>時</b> 期間・日時	<b>場</b> 場所・会場	<b>内</b> 内容
<b>調</b> 講師・指導	<b>対</b> 対象・資格	<b>定</b> 定員・募集数
<b>費</b> 費用・受講料	<b>持</b> 持物・服装	<b>申</b> 申込み・応募
<b>他</b> その他	<b>問</b> 問合せ	<b>ID</b> HP検索用番号

※**対**どなたでも、**定**持になし、**費**無料の場合は省略。  
 ※あいち電子申請・届出システムは、一部のスマートフォンなどで利用できない場合があります。

菜園名	ところ	募集区画数	区画面積
今川	今川町東山脇1-1	13	30㎡
一ツ木	一ツ木町7-9-1	1	
かりがね	一ツ木町4-3-5 <small>ほか</small>	3	
逢妻	逢妻町1-86-1	2	
半城土	半城土町山ノ腰154 <small>ほか</small>	5	
高須	高須町山ノ田58-1	5	
双葉	高須町山ノ田58-3 <small>ほか</small>	1	
小垣江	小垣江町八角137 <small>ほか</small>	7	
南沖野	南沖野町2-2 <small>ほか</small>	4	

**カンガルーマーク**  
 マークの記事はカンガルーマークで6カ月以上の未就学児をお預かりします。詳細は市HPをご覧ください。

## 募集

### 市民菜園利用者

**利用期間** 4月10日(月)～令和6年3月31日(日)

**対** 市内在住の人

**申** 申込みは1世帯1区画

**内** 申込多数の場合は抽選し、結果は全員に連絡します。

**費** 年額7千円

**申** 3月17日(金)までに、電話または直接、あいち中央農協刈谷営農センター(☎27・8810)または農政課(☎62・1015)へ。

### 令和6年度上半期分 美術館展示室使用者

**内** 令和6年4月2日(火)～9月8日(日)の展示室使用の受付

**申** 申込多数の場合は4月16日(日)に抽選

**申** 3月1日(水)から31日(金)までの9時から17時までに直接、美術館(☎月曜・14日(火)・22日(水))へ。

**問** 美術館(☎23・1636)

### アイリス少年少女合唱団 3期生

特別な合唱経験や音楽経験は必要ありません。歌うことが好き、新しい仲間を作りたい、舞台上に立ってみたい人を募集します。

**時** 日曜 9時30分～12時(5週ある月は1回休み)

**場** 総合文化センター、社会教育センター

**対** 年長児から高校3年生

**定** 80人(継続者含む)

**講** 小栗祐子氏・河治真未氏(合唱指導者)

**費** 月額2千円

**申** 4月15日(土)までに、申込みフォーム(QRコード参照)へ。 ※応募者多数の場合は、年齢

などのバランスを考慮し選抜します。

※参加の可否は4月下旬に連絡します。

※詳しくは、総合文化センターHPをご覧ください。

**問** 総合文化センター(☎21・7430)



▲申込みフォーム

### まなび応援情報誌「アイリスおけいこサークルBOOK」掲載



**内** サークルやお稽古団体のメンバー募集・活動案内を載せた情報誌(4月発行)への掲載情報を募集します。

**対** 総合文化センターを活動拠点としているグループ・団体・教室

**申** 3月17日(金)(必着)まで

### 社会福祉協議会臨時職員

**◆くすのき園** ☎28・5441

**勤務日** 月～金曜

**◆すぎな作業所** ☎23・1400

**勤務日** 月～金曜

**内** 知的障害者の就労、活動支援

**勤務時間** 8時30分～17時15分

**定** 若干人

**賃金** 時給1171円(社会福祉士、介護福祉士、精神保健福祉士は1199円)

**申** 電話連絡の上、履歴書(家族欄は記入不要)と資格証(お持ちの場合)を直接、各施設へ。





### 放課後児童クラブ支援員

**勤務日** 週1〜4日

**勤務時間** ▼平日：放課後19時〜学校休業日：7時15分〜19時のうち7時間30分以内

**内** 学校終了後、家庭に保護者のいない小学生の支援

**定** 5人程度

**賃金** ▼教員、教諭、保育士の資格を有している人または

放課後児童支援員認定資格研修了者：時給1223円〜1344円▼資格がない人：時給1104円

**申** 3月17日(金)までに、会計

年度任用職員登録申請書(子育て推進課で配布・市HPでダウンロード可)と必要書類を直接、子育て推進課へ。

**問** 子育て推進課(☎62・1061)

### 知識・教養

#### 初心者かんたんスマホ教室

**時** 3月16日(木) 10時〜12時

**場** 刈谷駅北地区地域交流施設(カリコ)

**内** スマホの基本操作、QRコードの読み取り方法、「LINE」の使い方、写真の撮り方を学びます。

**講** 神谷創氏(元携帯ショップ店員)

**対** スマホを活用できていない人

**定** 12人(先着順)

**¥** 500円

**持** LINEを使える機器

**申** 3月6日(月)から15日(水)までに、電話(28・3451)で刈谷駅北地区地域交流施設へ。

**内** 卒業シーズンに合わせて、お世話になった人や感謝を伝えたい人に向けてアイシングクッキーを作ろう。

**講** 清水優樹氏(わたしとカフェ代表)

**対** 小学生以上(小学2年生以下は保護者同伴)

**定** 12人(先着順)

**申** 3月7日(火)から17日(金)までに、電話(28・3451)で刈谷駅北地区地域交流施設へ。

**場** 刈谷駅北地区地域交流施設(カリコ)

**時** 3月21日(火)祝 14時〜16時

**内** 卒業シーズンに合わせて、お世話になった人や感謝を伝えたい人に向けてアイシングクッキーを作ろう。

**講** 清水優樹氏(わたしとカフェ代表)

**対** 小学生以上(小学2年生以下は保護者同伴)

**定** 12人(先着順)

**申** 3月7日(火)から17日(金)までに、電話(28・3451)で刈谷駅北地区地域交流施設へ。

### 救命講習会

**① 普通救命講習Ⅲ**

**時** 3月18日(土) 9時〜12時

**場** 安城消防署

**内** 小児・乳児・新生児の心肺蘇生法、ひきつけ、のどに異物が詰まった時の処置

**② 普通救命講習Ⅰ**

**時** 3月19日(日) 9時〜12時

**場** 刈谷消防署

**内** 心肺蘇生法、AEDの使用法、止血法

**③ 普及員講習再講習**

**時** 3月26日(日) 9時〜12時

**場** 知立消防署

**内** 応急手当普及員の資格を有する人が、前回の講習受講日から3年以内に再度受講するための講習

**共通)**

**対** 碧海5市在住、在勤または在学の人

**定** 各20人(先着順)

**申** 3月5日(日)9時から、電話で①安城(☎2494)②刈谷(☎23・1299)③知立(☎81・4144)消防署へ。

**場** フローラルプラザ

**時** 3月23日(木)・25日(土) 13時30分〜15時30分

**内** オリジナルの湯飲み、フリースタイルを作ります。

**講** 毛利記代子氏(陶芸家)

**定** 各9人(先着順)

**¥** 3500円

**持** エプロン

**申** 3月3日(金)9時から電話(29・4330)または直接、フローラルガーデンよさみへ。

**内** 心臓マッサージ、人工呼吸法、AEDの使用法、止血法

**② 普及員講習再講習**

**時** 3月26日(日) 9時〜12時

**場** 知立消防署

**内** 応急手当普及員の資格を有する人が、前回の講習受講日から3年以内に再度受講するための講習

**共通)**

**対** 碧海5市在住、在勤または在学の人

**定** 各20人(先着順)

**申** 3月5日(日)9時から、電話で①安城(☎2494)②刈谷(☎23・1299)③知立(☎81・4144)消防署へ。

**場** フローラルプラザ

**時** 3月23日(木)・25日(土) 13時30分〜15時30分

**内** オリジナルの湯飲み、フリースタイルを作ります。

**講** 毛利記代子氏(陶芸家)



### 文化・芸術

#### 詩吟詩舞春季大会

**市民文化祭**

**時** 3月18日(土) 9時30分〜17時

**場** 社会教育センター

**内** 詩吟部が日頃の成果を発表します。

**問** 刈谷文化協会(☎23・3700)

**市役所フロアコンサート**

**場** 市役所7階

**時** 3月23日(木) 12時10分〜12時50分

**内** バイオリン、エレクトーン、電子ピアノのコンサート。春の陽射しに誘われて

**曲目** エトピリカ(葉加瀬太郎)、人生のメリーゴーランド(久石讓)



#### アトリウムコンサート Vol.139

**刈谷国際音楽コンクール受賞者によるガラコンサート**

小学生から高校生までの受賞者によるガラコンサートを開催します。精鋭達による若さ溢れる演奏を楽しみください。

**時** 3月31日(金) 14時

**場** 総合文化センターアトリウム

**出演** 小島千幸(バイオリン)、榎原優菜・八木田心暖・長井七葉(フルート)、石村仁那・間瀬日菜子・石川美空(ピアノ)

**整理券配布開始日** 3月3日(金) 10時

**配布場所** 総合文化センター

**問** 総合文化センター(☎217430)

# スポーツ

## ノルディック・ウォーク ステーション特別企画

**時** 3月26日(日) 9時～10時  
30分(8時50分受付・雨天中止)

**集合場所** あいち健康の森公園交流センター前(大府市)

**内** スポーツ推進委員の指導の下、約5km歩きます。

**持** 運動靴、飲み物、タオル

**※** 道具は先着40人に貸出

**問** スポーツ課(☎63・6040)

**ID** 1009063

## 小学生バレーボール教室

**時** 火曜 18時30分～20時40分

**場** ウイングアリーナ刈谷ほか

**対** 市内小学3～6年生

**定** 50人

**※** 申込多数の場合は抽選

**¥** 1カ月千円(保険料込・初日に6カ月分集金)

**申** 3月20日(月)(必着)までに、申込用紙(ウイングアリーナ刈谷・市体育館で配布)を郵送で市バレーボール連盟小林へ。

**問** 市バレーボール連盟小林(☎090・1723・9432)

## ジュニアテニス教室

**時** ▼月曜コース：4月10日～6月12日 ▼木曜コース：4月6日～6月15日 17時～18時30分(各全10回)

**場** 狩野公園

**対** 小学生 各26人

**※** 申込多数の場合抽選

**¥** 10800円(保険料込・初日集金)

**申** 3月20日(月)までに、申込用紙(ウイングアリーナ刈谷・市体育館で配布・市テニス連盟HPでダウンロード可)を(☎Kinbara.0014@ezweb.ne.jp)で市テニス連盟金原へ。

**問** 市テニス連盟 金原(☎090・4198・0014)

## テニス教室

**◆** 楽しくエンジョイテニス教室

**時** 4月7日～6月23日の金曜 12時45分～14時45分(全10回)

**定** 32人(60歳以上15人優先)

**◆** リフレッシュテニス教室

**時** 4月7日～6月23日の金曜 18時45分～20時45分(全10回)

**定** 32人

**場** 市体育館

**対** 中学生以上 9千円(保険料込・初日)

集金)

**申** 3月20日(月)(必着)までに、申込用紙(ウイングアリーナ刈谷・市体育館で配布・市テニス連盟HPでダウンロード可)を(☎Kinbara.0014@ezweb.ne.jp/FAX(27・0955))で市テニス連盟金原へ。

**※** FAXの場合は、電話かメールで届いたことを確認してください。

**※** 申込多数の場合は抽選

**問** 市テニス連盟 金原(☎090・4198・0014)

## 弓道教室

**◆** 土曜教室

**時** 4月8日～6月10日 18時40分～20時40分(全10回)

**対** 市内在住、在勤または在学の中学2年生以上(初心者～五段認許者)

**定** 25人

**◆** 月・木曜教室

**時** 4月13日～5月18日 9時30分～11時30分(全10回)

**対** 市内在住、在勤または在学の未経験～五段認許者

**定** 10人

**場** 市体育館

**¥** 7千円(保険料込)

**※** 申込多数の場合は抽選

**申** 3月7日(火)から13日(月)までに、往復ハガキに住所、氏名、電話番号、年齢(学生の場合は学年)を記入し、市弓道連盟岡本(〒448・0043

小山町7・14)へ。

**問** 市弓道連盟 岡本(☎23・6893)



## 子育て

### 春のワークショップ

2023

①ねんどコネコネ色まぜあそび

**時** 3月21日(火・祝) 10時、13時(各90分)

**内** 白い粘土に絵の具を混ぜ、カラフルな色粘土を作ります。

**講** 野村純世氏(画家)



▲あいち電子申請・届出システム

②つまかさねサンドイッチ!

**時** 3月28日(火) 10時～12時

**内** 絵の具を混ぜたり重ねたり、色遊びを楽しみながら、オリジナルのサンドイッチを描きます。

山口百子氏(美術家)

**対** 小学1～3年生

③グネグネワイヤーアート!

**時** 3月28日(火) 13時30分～15時30分

**内** カラフルな針金をグルグル・グネグネ巻きつけて、ブラブラ揺れる不思議フェイスを作ります。

**講** 加藤真浩氏(彫刻家)

**対** 小学4年～中学生



▲②・③共通 あいち電子申請・届出システム

①～③共通

**場** 美術館

**定** 15人

**¥** 200円

**申** ①3月8日(火)、②③15日(水)(消印有効)までにあいち電子申請・届出システムまたは往復ハガキの往信用裏面に、イベント名(①は時間も)、氏名(フリガナ)、学年、年齢、保護者氏名、住所、電話番号を、返信用表面に郵便番号、住所、氏名を記入して美術館WS係(〒448・0852 住吉町4・5)へ。

**※** 1人または1グループにつき1通のみ有効

**※** 申込多数の場合は抽選し、結果は全員に連絡します。

**問** 美術館(☎23・1636)

19 | 市民だより 2023.3.1



**すくすくパパ広場で遊ぼう**

**時** 3月18日(出) 10時～12時、13時30分～15時30分

**場** 小山託児ルーム

**対** 就学前の子と親

**◆すくすく・のびのび・わくわく広場の休み**

**時** 3月21日(火)

**問** すくすく広場(☎25・8427)

**ID** 1005761

**親子農業体験教室 (東境町)**

スイカ・スイートコーン作り

とき	内容
4月 8日(出)	スイカ・スイートコーン植付
5月13日(出)	スイカ敷きわら、整枝、つる引き
6月17日(出)	スイカマット敷き、スイートコーン雄花除去
7月 8日(出)	収穫

※9時～12時(全4回) ※生育状況により日程が変更になる場合があります。

**場** あいち中央農協刈谷北部ライスセンター

**講** 東境地区営農改善組合

**対** 市内在住で、3歳から小

学生を含む親子 30組

※申込多数の場合は初参加者を優先に抽選し、結果は全員に連絡します。

**場** 1組千円

**申** 3月10日(金)までに、市HP内専用応募フォームへ。

**問** 農政課(☎62・1015)

**ID** 1009753

**おはなしイベント**

**◆おはなしひろば**

**時** 3月9日(休) 11時

**場** 中央図書館

**内** 絵本、大型絵本、パネルシアター、折り紙遊び

**◆ストーリーテリングのおはなし会**

**時** 3月11日(出) 14時30分

**場** 中央図書館

**◆おはなし会**

**時** 3月11日(出) 10時30分

**場** 城町図書館

**内** 紙芝居、絵本、大型絵本

**中央図書館**

**時** 3月18日(出) 10時30分

**場** 絵本ほ

**内** 富士松図書館

**時** 3月18日(出) 14時

**場** ストーリーテリング、絵本、紙芝居

**内** 本、紙芝居

**【共通】**

**他** 当日先着順。中央図書館は授乳室あり。

**問** 中央図書館(☎25・6000)

**福祉・介護**

**認知症介護家族交流会**

**時** 3月15日(水) 13時30分～15時30分

**場** 社会教育センター

**内** 介護負担の軽減、安定した在宅生活を送るための家族同士の情報交換や相談

**対** 認知症の人を介護している家族

**場** 100円

**問** 長寿課(☎62・1063)

**介護予防・フレイル対策を続けよう**

フレイルとは、加齢により心身の活力が低下した状態のことを指し、対策を行えば元気な状態に戻すことができると言われていています。

**フレイル対策の3要素**

運動、栄養、社会活動の3つの要素が大切です。中でもコロナ禍の視点で一番重視すべきは社会活動です。

**買い物は有効な対策**

買い物は人との交流を伴う社会活動と捉えることができます。また、買い物の機会が減ると、食の多様性がなくなり栄養不足につながります。さらに、体を動かす機会も減ります。つまり、日常の買い物がフレイル対策の3つの要素を網羅した対策になります。

**運動の継続・習慣化のコツ**

▼誰かと一緒に行う…少人数でもできる運動としてウォーキングがお勧め▼決まった時間に運動を行う…昼食や3時のお茶の後を1つのきつかけに▼運動の記録を取る…カレンダーに記録することで、体を動かしていないことに気付くことができる

**引用** 公益財団法人長寿科学振興財団HP

**問** 長寿課(☎62・1063)



**災害時障害者支援用バンダナの配布対象者を拡充します**

**内** 外見からは支援が必要であることが分かりにくい人が、災害時などに着用し、周囲の人に支援が必要であることを伝えられるようにする災害時障害者支援用バンダナを常時配布します。

※無くなり次第終了

**対** 身体障害者手帳・療育手帳・精神障害者保健福祉手帳をお持ちの人、難病の人、その他災害時などに周囲の支援が必要な人

**申** 申請書(市HPからダウンロード可)

ロード可)を郵送、FAX(☎24・3481)、Eメール(fukusou@city.nagoya.jp)または直接、福祉総務課(〒448・8501刈谷市役所)へ。

※代理人による申請可

**他** 郵送、FAX、メールで申請した人には郵送します。

**問** 福祉総務課(☎62・1208、FAX24・3481)

**ID** 1011526

**健康・医療**

**3月1日～8日は女性の健康週間**

女性は思春期、成熟期、更年期、老年期といった大きなライフサイクルがあるため、女性特有の心身の変化や不調が起こりやすくなります。

女性の健康を支援するため、厚生労働省の研究班による情報提供サイト「女性の健康推進室ヘルスケアラボ」があります。ぜひ活用してください。

市では、女性の健康に関する健康診査(乳がん・子宮がん検診を含む各がん検診、骨粗しょう症検診、歯科健康診査)を実施しています。

**問** 保健センター(☎23・8877)

**ID** 1003348

# リサイクル家具などの展示・販売

**展示入札期間** 3月1日(水)~12日(日) (※6日(月)) **場** リサイクルプラザKC (クリーンセンター管理棟2階)  
**内** 再生補修家具などの入札 ※応札価格は100円から **対** 市内または知立市在住の人  
**開札・連絡・引渡期間** 3月16日(水)~19日(土)  
 ※営利目的の入札・開札後の返品およびキャンセル不可  
 ※引渡期間内に取りに来られない場合は落札無効となり、以後入札ができなくなります。  
**問** リサイクルプラザKC(☎21-7251)

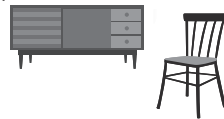

## 催し

**刈谷・安城・知立・高浜・東浦 合同企業説明会**

**時** 3月14日(火) 11時~16時  
**場** 産業振興センター  
**内** 地元の良い企業約50社が参加する合同企業説明会を開催します。

**対** 令和6年および令和5年3月卒業予定の大学・短大・専門学校生、既卒者(卒業後3年以内)、中途求職者(おおむね45歳未満)  
**他** 詳しくは、合同企業説明会HPをご覧ください。



▲合同企業説明会HP

**問** 商工業振興課(☎62・1016)

**喜らし**

**道路計画に関する意見を  
お聞かせください**

県では、知多地域と西三河南部地域をつなぐ名古屋三河道路の計画づくりにあたり、地域の皆さんから意見を募集します。  
 意見は、名古屋三河道路HPから提出できます。また、無

作為に抽出した皆さんに、名古屋三河道路の調査票を送付します。



▲名古屋三河道路HP

**問** 県道路建設課(☎052・954・6541)

## ウィンブアリーナ刈谷 温水プール臨時休業

**時** 3月2日(水)・3日(金)  
**内** 水抜き清掃のため  
**※** 温水プール以外は利用可

**問** ウィンブアリーナ刈谷(☎63・6886)

## 3月1日~7日 春季全国火災予防運動

お出かけは マスク戸締り  
**火の用心**  
**◆** 住宅防火 いのちを守る  
**10のポイント**  
**4つの習慣** ▼寝たばこは絶対しない、させない▼ストーブの周りに燃えやすいものを置かない▼こんろを使うときは火のそばを離れない▼コンセントはほこりを清掃し、不必要なプラグは抜く  
**6つの対策** ▼ストーブやこんろなどは安全装置の付いた機器を使用する▼住宅用火災警報器を定期的に作動確認し、10年を目安に交換する▼部屋を整理整頓し、寝具、衣類お

よびカーテンは防災品を使用する▼消火器などを設置し、使い方を確認しておく▼お年寄りや体の不自由な人は、避難経路と避難方法を常に確保し、備えておく▼防火防災訓練への参加、戸別訪問などにより、地域ぐるみの防火対策を行う

**◆** 住宅用火災警報器の定期的な作動確認を！  
 住宅用火災警報器は、一般的には電池で動いています。火災を感じするために常に作動しており、その電池の寿命の目安は10年とされています。住宅用火災警報器が機能するためには維持管理が重要です。いざというときに作動するように、定期的に作動確認を行い、交換を習慣付けましょう。

**問** 衣浦東部広域連合予防課(☎63・0136)

## 西三河イベントだより

### デンパーク フラワーフェスティバル

**安城市**  
**時** 3月18日(土)~5月7日(日) (※火曜・3月22日(水))  
**内** 桜やチューリップなどが咲き誇る春満開の園内では、動物触れ合いイベントや

キャラクタースhow、イースターダンスステージをはじめ、シルバニアファミリーの企画展示&グッズ販売など、春の一日を家族で楽しめるイベントを開催。また5月3日から7日には未来の世代も楽しく豊かに、美しい地球でずっと生活を続けていける社会に向けたイベント「サステナブルスタイル2023」を開催します。

**問** デンパーク(☎0566・92・7111)



### 桜まつり特別渋滞対策にご協力ください

**岡崎市**  
 今年の桜まつりは、大河ドラマ観光で例年以上の混雑が予想されます。岡崎の桜まつりへは、公共交通機関をご利用ください。

※詳しくは、桜まつり特集サイトをご覧ください。

◆次の期間は公共駐車場が予約制になります  
 ▼岡崎公園平面P：3月24



日(金)~4月9日(日)▼乙川河川緑地P、籠田公園地下P、図書館交流プラザ東P1・2、岡崎市役所西P、乙川リバーベール南P：3月25日(出)・26日(日)、4月1日(出)・2日(日)  
**申** 3月11日(出)から駐車場予約サイトで申込み。  
**※** 当日予約不可  
**◆** パーク&ライドの実施  
**時** 3月25日(出)・26日(日)、4月1日(出)・2日(日) 8時~22時  
**内** 最寄駅などへ送迎します。各出発地は臨時無料駐車場となります。▼岡崎中央総合公園(高隆寺町)↓無料シャトルバスで籠田公園↓徒歩で岡崎公園▼ユニチカ(日名北町)↓徒歩で愛環北岡崎駅↓愛環中岡崎駅↓徒歩で岡崎公園▼三菱自動車工業(橋目町)↓無料シャトルバスで愛環北野塚駅↓愛環中岡崎駅↓徒歩で岡崎公園  
**※** 三菱自動車工業は3月26日(日)、4月2日(日)のみ  
**問** 岡崎市観光推進課(☎0564・23・6211)



Since  
1998.5.3

刈谷市民休暇村

# サンモリユ下條

## 4~6月 夕食メニューの紹介

新緑香り膳 (3,300円)



先付5種、刺身4種、茶碗蒸し、牛肉陶板焼き、岩魚塩焼き、鯖ちり蒸し、信州そば、海老と筍の揚げ出し、御飯、デザート5種など12品

芽吹き彩り膳 (1,760円)

刺身3種、茶碗蒸し、岩魚塩焼き、鯖ちり蒸し、信州そば、海老と筍の揚げ出し、御飯、デザート3種など10品

※時期により内容を変更する場合があります。

※アレルギーなどにより食事に制限のある人は、事前に休暇村へご相談ください。

## 宿泊した皆さんの声

星空ツアーは、思った以上にたくさん星が見られて、感動しました。(30代)

リニューアルでさらに素晴らしい施設になりました。特にバリアフリーは良いです。いろんな設備(コインランドリー、カラオケルーム)に感心しています。(65歳以上)

温泉、食事、清潔感などきめ細やかなおもてなしでゆっくりできました。また明日からの活力にしたいと思います。(50代)

お湯も気持ちよく、家族風呂も助かりました。(40代)



魚のつかみどりを子どもたちが楽しそうにやっていたうれしかったです。朝食に焼いてもらって、魚を残しがちな子どもたちもとてもきれいに食べていました。おいしかったようです。(40代)

宿泊予約は利用日の  
3カ月前の1日から

予約・問合せ お客センター  
☎0120-933-365 (9時~17時・通話料無料)

HP サンモリユ下條 検索

## 歴史散歩 280



**歌川豊宣「尾州桶狭間合戦」(明治15年・当館蔵)**  
明治時代の浮世絵師歌川豊宣による武者絵です。大判錦絵(約38×26cm)を横に3枚並べる大きな画面の作品で、今川義元が織田方の服部小平太と毛利新介に討ち取られる様を描いています。  
本作の甲冑に用いられている鮮烈な赤色は、西洋から輸入された染料で刷られたものです。舶来の染料としては、葛飾北斎が用いた「ペロ藍(ブルシアンプル)」が有名ですが、明治時代の浮世絵では、合成染料のアニリン染料やカイガラムシから採取される天然染料の cochineal など、目を引く派手な赤色もよく使われました。  
問 歴史博物館 (☎63・6100)

## 博物館かわら版

第2弾

大人気カプセルトイ  
かつなりくん缶バッジ

缶バッジは歴史博物館のロゴ入りで全6種(当たり付)。かばんに付けてみんなに自慢しよう!



場 エントランス ¥ 200円

時代衣装で記念撮影を!



講座室内のスペースで、自由に時代衣装の試着や撮影ができます(イベント開催日や刈谷桜まつり期間を除く)。刈谷城パネルの前で記念写真を撮りましょう!

刈谷城盛上げ隊とミニゲームで遊ぼう

—3月の出陣スケジュール—

時 3月18日(土) 11時~11時30分  
場 エントランス

問 歴史博物館 (☎63-6100)

刈谷市の誇るトップスポーツチームのスタッフ  
一押し選手を紹介します!

問 スポーツ課 (☎63-6040)



Shiny Blue

～豊田自動織機シャイニーブルー～

ふじた  
**藤田 あい (19)**

【種目】長距離

### ★今後の出場予定大会

中部実業団対抗陸上競技大会

時 5月13日(土)・14日(日)

場 岐阜メモリアルセンター

入社直後からチームになじみ、ムードメーカー的な存在の選手です。

練習に取り組む姿勢は積極的で、常に全力で競技に取り組み、春から夏にかけての成長は著しいものがありました。目標としていたクイーンズ駅伝での活躍は実現できませんでしたが、チームへ与えた影響は計り知れないものです。

今後は、持ち前のスピードに磨きをかけ、成長することは間違いないでしょうし、チームを引っ張っていく存在になることを期待しています。

### 【選手コメント】

日頃より、シャイニーブルーを応援してくださりありがとうございます。

私は宮崎県にある、小林高校の出身です。1人故郷を離れ、新しい環境での生活には不安がありましたが、市民の皆さんの温かな応援が力になっています。

愛知県民、そして刈谷市民の皆さんに良い結果で、感謝を伝えられるよう今後も頑張りますので、応援よろしくをお願いします。また、市内を走っている姿を見かけたら、気軽に声をかけてください!



### ★編集者雑感

高校生の時、文化祭で茶道部の友人にお茶会に招待され、ぎこちなくお点前を披露する友人のほほ笑ましい姿と、部員たちが天の川をイメージして作った練り切りが印象に残っています。小さな星が1つ飾られた涼しげな水色の練り切りには「癒されてほしい」という部員の思いが込められており、とても魅力を感じました。皆さんも、P4で紹介している刈谷スタンプラリー「いとしの和菓子。」で、和菓子屋を巡って、お菓子との出会いを楽しんでみてはいかがでしょうか。④





刈谷での出来事を写真付きで紹介します。

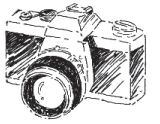

# カメラだより

## 科学の世界へようこそ

衣浦小学校(1月25日)



愛教大訪問科学実験わくわくの学生が科学実験教室を開催。対象の5年生はグループに分かれて、ふわふわスライム作りや紙を筒状にして飛ばす工作など、5つの体験をしました。特に液体窒素を使った実験では、風船やゴムボールが凍る様子に、児童たちは興味津々。どの体験も目を輝かせながら楽しんでいました。

## 自分で作る特別なマグネット

歴史博物館(2月4日)



なりきり体験でフォトマグネットが行われ、8組の家族が参加しました。時代衣装を着て撮影した写真を使ってフォトマグネットを製作。子どもたちは着なれない衣装に少し緊張しつつも、ポーズを決めて当時の人になりきり写真撮影をしました。最後には自分で仕上げたお気に入りのフォトマグネットを掲げ、「楽しかった」と見せてくれました。

## 楽しい、うれしいひな祭り

郷土資料館(2月4日～3月5日)



期間中、県内で実施されるひなまつりスタンプ・シールラリー。昭和時代にさまざまな手法で作られた人形やひな壇が飾られ、訪れた人は興味津々な様子。自身のひな祭りの思い出を振り返る人の声も聞こえてきました。

子どもたちは自分の身長よりも大きなひな壇を見て「ひな人形かわいい」「ひな壇に座ってみたい!」と喜んでいました。

## ポッチャでつながるみんなの輪

ウイングアリーナ刈谷(2月11日)



今回で4回目となる社会福祉協議会主催のポッチャ大会。「目指せ!ポッチャの盛んなまち刈谷」を合言葉に、予選から200人以上が参加しました。ポッチャは、パラリンピックの公式競技であり、年齢・性別・障害の有無に関係なく、誰もが対等に楽しめるスポーツです。真剣勝負の中でも互いのプレーをたたえ合いながら、笑顔あふれるイベントとなりました。