

KARIYA

かりや
市民たより

No.2290

3/15
2022

8の字跳びに挑戦したよ♪



防災・気象・防犯・学校情報は
刈谷市メール配信サービス
をご利用ください。



PICK UP

- 田島征三 アートのぼうけん展 P2
- 新型コロナワクチン接種のご案内 P4
- 環境日記で日高小学校大活躍
個人・団体の部で全国1位 環境大臣賞 P8

※掲載写真は撮影時のみマスクを外しています。



『ふきまんぶく』原画 1973年
ちひろ美術館寄託



『ちからたろう』原画 1967年
刈谷市美術館寄託



『しばてん』原画 1971年



『つかまえた』原画 2020年



『ガオ』原画 2001年



《青い山羊》1976年
宮城県美術館蔵

絵本作家のみならず、美術家としても活動する田島征三（1940年～）は、人の魂を揺さぶる革新的な表現を追求し続けてきました。本展では、絵本デビュー作「ふるやのもり」をはじめ、「とべバッタ」や第2回ブラチスラバ世界絵本原画展金のりんご賞を受賞した「ちからたろう」などの代表作を含む30余冊の絵本原画、大型の絵画や手刷りの版画など270点以上を展示し、その型破りな創作の全貌を紹介します。

期間中のイベント

田島征三講演会 「絵本のちから いのちの力」

「いのちの気配」をアート作品や絵本作りで表現してきた田島征三氏に、自作について存分に語っていただきます。

時 4月23日(土) 14時～15時30分

場 中央図書館大会議室

講 田島征三氏 定 100人（要事前申込）

※申込方法は、美術館HPでお知らせします。

ID 1010157

学芸員による ギャラリー・トーク

時 4月27日(水)、5月11日(水)、6月8日(水)
14時～15時

場 美術館

※観覧会入場券が必要です。

コラボ企画

刈谷日劇×刈谷市美術館 映画「絵の中のぼくの村」を上映！

双子の兄征彦との少年時代を描いた田島征三の自伝的エッセイ「絵の中のぼくの村」（1992年）を原作にした郷愁あふれるファンタジー映画です。1996年に公開され、ベルリン国際映画祭銀熊賞を受賞した作品です。

時 4月22日(金)～5月19日(水)

※上映時間は劇場HP（QRコード参照）でお知らせします。

場 刈谷日劇（御幸町4-208 愛三ビル5F）

¥ 1,200円（60歳以上1,000円）

※刈谷日劇で本展入場券（半券も可）を提示すると映画料金が200円引きになります。

問 刈谷日劇（☎23-0624）



▲刈谷日劇HP



©1996 SIGLO



田島征三の展

Catch it!
Seizo Tashima's
Art Adventure

4月23日(土)～6月12日(日) 美術館

開館時間 9時～17時（入館は16時30分まで） 休館日 月曜日（5月2日(月)は開館）、5月6日(金)

¥ 1,000円（学生800円）

※中学生以下無料

※前売券、団体料金の設定はありません。

※身体障害者、療育、精神障害者保健福祉の各手帳所持者および付き添い（1人）は入場無料。入館の際に手帳を提示してください（ミライロID可）。

問 美術館（☎23-1636） ID 1010156



②

①②『とべバッタ』原画 1988年 刈谷市美術館蔵

割引券がP19にあります。
ご利用ください。

新型コロナウイルス感染症の影響によっては、変更になる場合があります。来館前に美術館HP・ツイッターで最新情報を確認してください。

新型コロナワクチン接種のご案内

1008321

ワクチンの接種は強制ではありません。接種による効果と副反応のリスクについて正しい知識を持った上で、本人や保護者（親権者や後見人など）の意思に基づいて接種を受けるかどうか判断してください。

5～11歳の子どもの保護者の方へ

接種券の発送

平成29年2月28日以前生まれの人の接種券は、3月11日(金)までに発送済です。平成29年3月以降生まれの人の接種券は、誕生日の翌月上旬に発送予定です。接種を希望する人で接種券が届かない場合は、刈谷市新型コロナワクチンコールセンター（以下参照）へ連絡してください。

接種場所

5～11歳の子どもの接種場所は以下のとおりです。

- ① 市内医療機関（個別接種）
 - ② 県大規模集団接種会場
- ※詳しくは市HP（QRコード参照）で確認してください。



▲市HP



▲コロナワクチンナビ

12歳以上の人へ（3回目接種は18歳以上のみ）

個別接種

※1・2回目接種は予約枠を縮小しており、予約が取りにくい場合があります。

接種を希望する医療機関へ、直接予約してください。お送りした案内は更新されることがあります。最新情報はコロナワクチンナビや市HPで確認してください。

集団接種

集団接種の予約は、接種券に記載された接種券番号が必要です。案内が届くまでお待ちください。

保健センター会場（モデルナ社製ワクチン）【3回目接種のみ】

接種日	予約開始日時
4月2日(出)	3月15日(火) 12時
4月3日(日)	
4月23日(出)	4月5日(火) 12時
4月24日(日)	

接種時間

- ▶土曜日…14時～20時
- ▶日曜日…9時～18時



▲市HP



▲市公式LINE
友だち登録

予約方法

手元に接種券を用意し、以下の方法で予約してください。

- ▶電話予約（刈谷市新型コロナワクチンコールセンター・以下参照）
 - ▶ウェブ予約（市HPまたは市公式LINEから予約サイトへ・QRコード参照・24時間受付）
- ※予約可能な枠が生じた場合は、市HPやあいかり、市公式LINEでお知らせします。

県大規模集団接種会場（モデルナ社製ワクチン）【1・2・3回目接種】

問 県大規模集団接種コールセンター（☎0570-666-885）

接種会場	藤田医科大学 (豊明市)	安城更生病院 (安城市) ※土日のみ
1日あたりの定員	各500人	
開設時間	12時～22時	9時～17時
無料シャトルバス発着場	JR大府駅	名鉄三河高浜駅

【各会場共通】

開設期間 7月31日(日)まで

- 対** 県内に在住、在勤または在学の人
- 申** 県のLINE予約システム（QRコード参照）または、県大規模集団接種コールセンター（☎0570-666-885）での電話受付
- 他** 詳しくは県HP（QRコード参照）をご覧ください。



▲県公式LINE
友だち登録



▲県HP

※上記以外にも、愛知医科大学メディカルセンター（岡崎市）、藤田医科大学岡崎医療センター（岡崎市）、名古屋空港ターミナルビル（豊山町）、東三河総合庁舎（豊橋市）に開設

刈谷市で実施するワクチン接種の問合せ・集団接種の予約

「案内を失くした」、「予約方法が分からない」、「予約が取れない」、「2回目接種が打てていない」などの困り事はコールセンターへ相談してください。

- ▶刈谷市新型コロナワクチンコールセンター ☎0570-047-055（9時～18時・祝日を除く月～土曜日）
- ▶聴覚などに障害のある人 FAX（26-0505）、☎（kenkou@city.kariya.lg.jp）

発熱などの症状がある人へ

検査や診察を希望する場合は、以下へ連絡してください。

- ▶かかりつけ医がある人…かかりつけ医へ電話をし、検査や診察について聞いてください。
- ▶かかりつけ医がいない人…① 平日9時～17時30分：衣浦東部保健所（☎22-1699）
② ①以外の時間帯（土日祝は24時間受付）：県健康相談窓口（☎052-526-5887）

新型コロナワクチン関連情報

問 保健センター (☎23-8877)

厚生労働省HPには最新の新型コロナワクチンに関するデータや見解が紹介されています。追加(3回目)接種について、「なぜ必要なの?」や「どんな効果があるの?」などといった疑問や、接種に対して不安に感じている人はぜひ新型コロナワクチンQ&A(QRコード参照)を見てみてください。



新型コロナ
ワクチンQ&A▶

なぜ、3回目接種が必要なの? (新型コロナワクチンQ&Aより)

新型コロナワクチンの感染予防効果などは、時間の経過に伴い徐々に低下していくことが、さまざまな研究結果などから示唆されています。

感染予防効果

- ファイザー社製ワクチン: **88%** (2回目接種後1カ月以内) → **47%** (5~6カ月後)
- モデルナ社製ワクチン: **97%** (2回目接種後1~4カ月後) → **80%** (さらに4カ月後)

感染拡大防止などの観点から、2回目接種を完了した人を対象に、追加接種することが望ましいといわれています。

3回目接種にはどのような効果があるの? (新型コロナワクチンQ&Aより)

追加接種を行うことにより、低下した感染予防効果などを高めることができます。米国で行われた臨床試験では、新型コロナウイルスに対する中和抗体の量(ウイルスに結合し、ウイルスが細胞に侵入するのを妨害するものの量)に対して以下のようなことが分かりました。

2回目接種から約1カ月後
の中和抗体の量

3回目接種から約1カ月後
の中和抗体の量

ファイザー社製ワクチン
とモデルナ社製ワクチン
共に同様の結果

ワクチンについて正しく理解しましょう

ワクチン接種を受けることは強制ではありません。厚生労働省HPなど、信頼のおける場所から正しい情報を収集し、感染予防効果と副反応リスク(注射した部分の痛み、疲労、頭痛、筋肉や関節の痛み、寒気、下痢、発熱など)を理解した上で判断しましょう。

また、既に新型コロナウイルスに感染した人も、ワクチン接種を受けることができます。感染後の接種時期などについては、新型コロナワクチンQ&A(QRコード参照)をご覧ください。なお、治療内容などによっては、接種までに一定期間を置く必要がある場合がありますので、主治医に相談してください。



▲新型コロナワクチンQ&A

脳ドック(前期)のお知らせ

問 保健センター (☎23-8877)

ID 1003358

MRI装置を使って、脳および脳血管の疾患(脳梗塞、脳動脈瘤、脳微小出血など)の早期発見のために行われる検査です。

内 問診、血圧測定、身長・体重測定、頭部MRI(脳断層)・MRA(脳血管)検査、医師による診察・結果説明

対 昭和58年3月31日以前生まれの人で刈谷市脳ドックを初めて受診する人

次の人は受診できません。

- ペースメーカーを装着している人
- 手術などにより体内に金属が入っている人
- 妊娠中または妊娠している可能性のある人
- 閉所恐怖症の人

※頭痛など気になる症状のある人は、直接医療機関を受診してください。

※アートメイクや入れ墨をしている人は、受診できない可能性があります。

施術店に確認してください。

実施期間 ▶前期…5月~10月 ▶後期…11月~令和5年2月
(後期の詳細は9月15日号でお知らせします)

¥ 10,000円(検診当日に医療機関窓口へ)

申 3月25日(金)(消印有効)までに、①「脳ドック希望」、②氏名(フリガナ)、③住所、④生年月日、⑤電話番号、⑥希望医療機関名(第3希望まで記入可)をハガキまたはFAX(26-0505)で保健センター(☎448-0858 若松町3-8-2)へ。

※ハガキまたはFAXはどちらか1人1枚

※申込多数の場合は抽選とし、結果は4月22日(金)までに全員に連絡します。

※第1希望に漏れた場合、第2・3希望に空きがあればその病院で再抽選します。

※刈谷市国民健康保険の加入者で、受診日時時点で1年以上加入している人は、申請することで費用の一部が助成されます。詳しくは国保年金課(☎62-1206)へ。



医療機関名	前期定員
刈谷豊田総合病院(住吉町)	210人
辻村外科病院(井ヶ谷町)	55人
一里山・今井病院(一里山町)	150人
平野クリニック(高須町)	40人



ふるさと寄附金制度 電子感謝券 加盟店の募集

刈谷市のふるさと寄附金制度の魅力向上を図るため、電子感謝券の加盟店を募集します。

☎ 企画政策課 (☎95-0003) ID 1009824

電子感謝券とは

ふるさと納税の返礼品の一つで、市内の加盟店で**食事や宿泊などに使用できる電子ポイント**です。

これまでふるさと納税の返礼品を取り扱うことができなかった**飲食店、宿泊施設なども加盟店として参入可能**です！

加盟店の条件

市内で飲食、宿泊などのサービスを提供していること

※全国共通のサービスを提供しているなど、店舗によっては登録できない場合があります。

ここが **いいね!** 電子感謝券



市外からの
集客に
つながる!



導入経費・
手数料不要!



登録は
簡単!

電子感謝券のしくみ

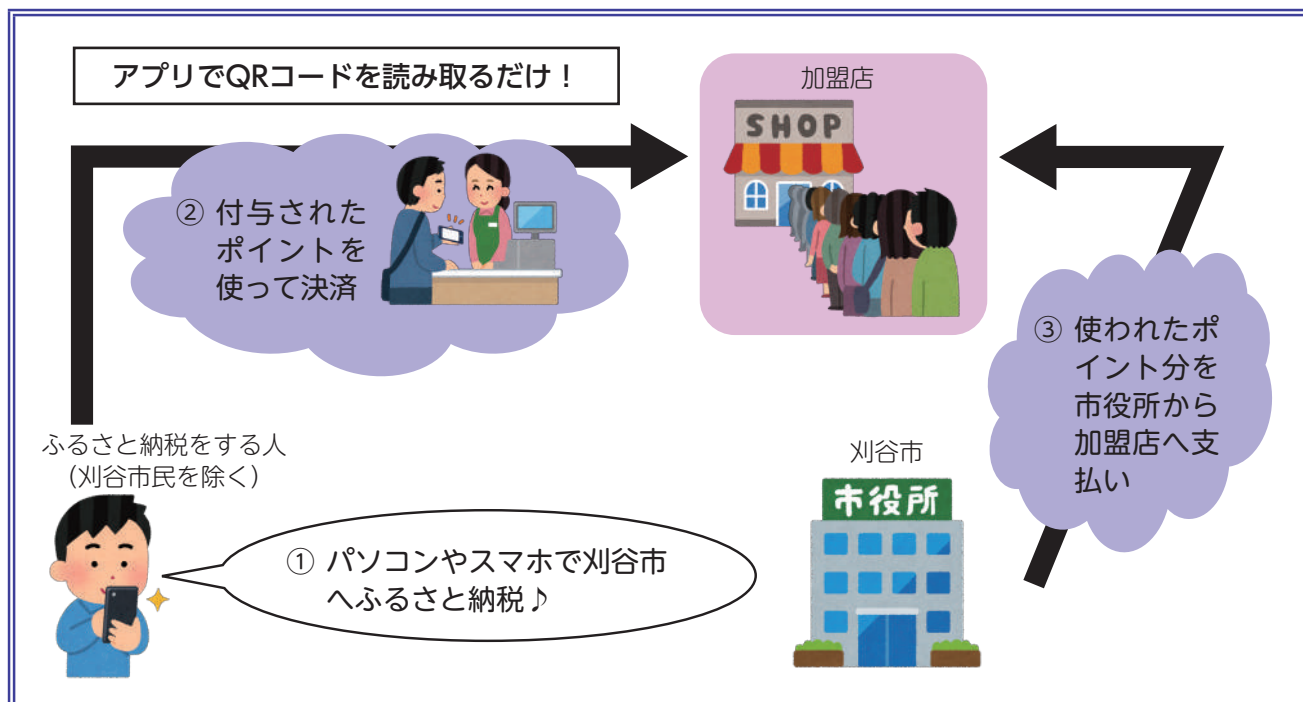

登録方法

「電子感謝券事業者登録シート」(市HPからダウンロード可) を☎ (kikaku@city.kariya.lg.jp) で企画政策課へ。

犬の登録

場 環境推進課、動物病院（各病院に問い合わせてください）、狂犬病予防集合注射会場（右表参照）

¥ 1頭3,000円

狂犬病予防注射

◆狂犬病予防集合注射会場
（右表参照）

¥ 1頭3,500円

※おつりのないようにお持ちください。

持 狂犬病予防注射実施通知書、フンを片付ける道具

※首輪とリード（引き綱）をつけ、犬を制御できる人が連れてきてください。会場内での事故は、責任を負いません。

※犬の体調不良や治療中などにより、注射が受けられない場合もあります。

※注射による副作用が起こる場合がありますので、注射後は安静にして、犬の状態に十分注意してください。

◆動物病院

随時受付。料金などは各病院に問い合わせてください。



狂犬病予防集合注射日程表

と き		と ころ
4月 4日 (月)	10時～10時45分	東刈谷市民センター
	11時15分～11時45分	高須地域広場(高須市民館隣)
	13時15分～14時	小垣江市民センター
	14時30分～15時	小垣江東幼児園
5日 (火)	10時～10時30分	一ツ木市民館
	11時～11時30分	一里山市民館
	13時～13時45分	富士松市民センター第2駐車場
	14時15分～14時45分	泉田市民館
6日 (水)	10時～10時30分	築地市民館
	11時～11時30分	小山市民館
	13時～13時30分	熊野公園(雨天は土木管理事務所)
	14時～14時45分	元刈谷市民館
7日 (木)	10時～10時30分	子ども相談センター
	11時～11時30分	重原市民館
	13時15分～13時45分	森下公園(雨天は半城土市民館)
	14時15分～14時45分	板倉公園(雨天は板倉会館)
8日 (金)	10時～10時45分	北部市民センター
	11時15分～11時45分	西境市民館
	13時30分～14時	井ヶ谷市民館

※雨天決行

狂犬病とは？

人間を含めた全てのほ乳類に感染し、発症するとほぼ100%死亡する危険な感染症です。全世界では年間約59,000人が感染し、死亡しています。

中でもアジアで多発しており、日本では1957年以降、発生していませんが、いつ再発生しても不思議ではない状況です。

犬の登録（生涯1回）と狂犬病予防注射（毎年1回）、市から交付された鑑札と注射済票を犬に着けることは狂犬病予防法で義務付けられています。**行わなかった場合は、20万円以下の罰金に処されます。**



犬の所在地など変わっていませんか？

毎年3月末に、市に登録してある全ての犬の飼い主さんへ狂犬病予防注射通知書を送付していますが、転居などにより、通知書が返送されてしまうケースが増えています。

市内での転居、飼い主の変更や犬の死亡などの場合は、環境推進課への届出をお願いします（電話連絡可）。※市外への転出は、転出先市区町村での届出が必要です。

4月1日から情報システム課の課名が変わります

行政手続のデジタル化だけでなく、市民を含めた市全体のデジタル化の推進を政策的に展開していくため、「情報システム課」を「情報政策課」に変更します。また、市役所の4階に情報政策課の窓口を設置します。

現 行	
企画財政部	企画政策課
	広報広聴課
	財務課
	施設保全課
	情報システム課

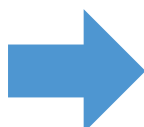

新	
企画財政部	企画政策課
	広報広聴課
	財務課
	施設保全課
	情報政策課

情報政策課の主な業務

▶ AIやRPAなどのICT技術の活用 ▶ 地域の情報化などデジタル化の推進に関する業務

▶ 情報システムや機器の管理・運営

問 企画政策課 (☎95-0003)

環境日記で日高小学校大活躍

個人・団体の部で **全国1位 環境大臣賞**



▲笑顔で賞状を持つ河村実歩さん

問 学校教育課 (☎62-1035)

全国の小学生が8週間、環境保全の身近な取組や気づきをつづる「みどりの小道」環境日記コンテスト。全国4,159作品の中から、日高小学校5年生の河村実歩さんが、全国1位の環境大臣賞を受賞しました。

みんなの協力のおかげ

「今年は新型コロナウイルス感染症の影響で、外での活動ではなく、家や学校の中でできることを考え、より身近なことに目を向けました」と話す河村さん。疑問を持ったらすぐに調べ、家でのグリーンカーテン作りやゴミの分別の取組など、気付いたことを1文字1文字丁寧に、日記に書きつづりました。

環境問題を多くの人に理解してほしいと思っている河村さん。5年生全員に環境に関するアンケートを行い、それを基に環境新聞を作りました。できた新聞は、担任の先生に相談して、5年生の各教室に掲示してもらいました。環境大臣賞は「友達や先生、家族などみんなの協力のおかげです」と喜びを語りました。



▲入賞者の皆さん

日高小からは115人が参加。河村さんのほか、9人が銀賞、5人が銅賞、7人が佳作に選ばれ、団体の部でも見事、全国1位の環境大臣賞を受賞しました。

毎年、みどりの小道が終わると、来年もやってみたいという児童がいます。1人でも続けたい子がいる限り、続けていきたいです。



▲指導を担当する岩城教諭

かりやヘルスアップ大学 学生募集

かりやヘルスアップ大学とは、年間を通して「運動」「栄養」「休養」の側面から、グループワークを交えて健康について学ぶことができる講座です。いつまでも元気でいるために体の仕組みを知り、地域で一緒に健康づくりを進める仲間を見つけてみませんか？

日程		内容
5月	19日(休) 午後	入学式・オリエンテーション
6月	2日(休) 午後	お互いの親睦を深めよう
	16日(休) 午後	加齢とロコモ予防
	30日(休) 午後	有酸素性運動～ウォーキングのコツ～
7月	21日(休) 午後	正しい姿勢とストレッチ
8月	4日(休) 午後	筋力トレーニング～筋肉を保持・増進しよう～
	18日(休) 午後	認知症とその予防 (公開講座)
9月	1日(休) 午後	心とからだのリラックス
	15日(休) 午後	運動と栄養
10月	6日(休) 午前	バランスのよい食事
	20日(休) 午前	地域の食材でロコモ予防
11月	10日(休) 午前	栄養クイズ大会
	17日(休) 午後	色や香りでリフレッシュ
12月	1日(休) 午後	身体ケア～マッサージを覚えよう～
	15日(休) 午後	学習発表会・卒業式

※講師の都合により、変更になる場合があります。

場 総合健康センター 講 至学館大学教授など 対 50～60歳代で運動制限がない人

定 36人 (男女各18人程度) ※申込多数の場合は抽選

¥ ▶64歳以下…3,850円▶65歳以上…3,200円 (保険料込) その他実費

申問 4月8日(金)までに、電話(23-8877)または直接、保健センターへ。 ID 1010178

令和4年度 固定資産課税台帳の閲覧などのお知らせ

☎ 税務課 (☎62-1008) ID 1009973

固定資産課税台帳の閲覧（名寄帳の写しの交付）

固定資産を所有する人や土地・家屋を借りている人は、関係する固定資産の固定資産課税台帳を閲覧できます。また、所有者など納税義務のある人が希望する場合は、名寄帳の写しを交付します。なお、令和4年度は税制改正に伴い、**名寄帳の写しの交付は4月13日(水)から開始**となります。

時 4月13日(水)～令和5年3月31日(金)（土日祝および年末年始を除く）

場 税務課、富士松支所、各市民センター

閲覧できる人	<ul style="list-style-type: none">・納税義務者およびその同一世帯の親族、相続人・納税義務者の代理人(委任状が必要)・固定資産税の納税管理人・借地借家人およびその同一世帯の親族・借地借家人の代理人(委任状が必要)・固定資産を処分する権利を有する人
必要なもの	<ul style="list-style-type: none">・本人確認書類(マイナンバーカード、運転免許証、健康保険証など)・法人の場合は代表者印を押印した委任状・借地借家人は賃貸借契約書・相続人の場合は戸籍謄本などの相続権を有することを証する書類・固定資産を処分する権利を有する人はその権利を有することを証する書類
手数料	<ul style="list-style-type: none">・4月13日(水)～5月2日(月)は無料(5月6日(金)以降は有料)・借地借家人などが閲覧する場合および過年度分(令和3年度以前分)を閲覧する場合は有料

土地・家屋価格等縦覧帳簿の縦覧

納税義務者（非課税などの理由により納税義務が生じない場合を除く）が他の所有者の土地や家屋と比較して、価格（固定資産税の評価額）が適正であるかを確認するために、土地・家屋価格等縦覧帳簿を縦覧できます。

時 4月1日(金)～5月2日(月)（土日祝を除く） **場** 税務課

縦覧できる人	<ul style="list-style-type: none">・納税義務者およびその同一世帯の親族、相続人・納税義務者の代理人(委任状が必要)・固定資産税の納税管理人
必要なもの	<ul style="list-style-type: none">・本人確認書類(マイナンバーカード、運転免許証、健康保険証など)・法人の場合は代表者印を押印した委任状・相続人の場合は戸籍謄本などの相続権を有することを証する書類
手数料	無料

*電話による固定資産課税台帳および土地・家屋価格等縦覧帳簿の内容の問合せには回答できません。

*固定資産課税台帳および土地・家屋価格等縦覧帳簿はコピーできません。

課税明細書および納税通知書の発送

固定資産税・都市計画税の課税明細書と納税通知書を同封して、**4月中旬に発送**します。なお、第1期の納期限は5月2日(月)です。

第3次刈谷市男女共同参画プラン(案)への意見募集

募集期間 令和3年11月15日～12月14日 提出件数 5件 問 市民協働課 (☎95-0002)

意見

学習機会の提供について、具体的な事業があげられていないが、可能な事業はないのでしょうか。

市の考え方

令和2年度に開催した「日本女性会議2020 あいち刈谷」の愛称「ミライク」を引き継ぐ男女共同参画啓発イベント「ミライク刈谷」や既存の各種講座（レディースカレッジ、子育てカレッジ、パパスイッチなど）の開催があります。それに加え、さまざまな情報発信や学習機会の提供をしていきますが、他の取組と同様に、個々の講座名までは表記しないこととしています。

意見

「(2)子ども・若者の男女共同参画の意識づくりの現状・課題」では、「学校教育の場における男女の平等感」は全ての分野の中で最も高くなっており、教育現場における男女差はあまりないと考えられます。」とあります。一見そうみえますが、校則においては男女の区別が明確のようです。そしてその根拠は学校側の「男らしさ、女らしさ」という古い考え方が大きいのではないのでしょうか？今般高校の制服を新しくしていくようですが、まだ男女が明確です。どの分野属性にも世代間ギャップは存在しますが、義務教育世代の教育現場の意識改革が最も重要だと思います。よって学校職員・関係者への男女共同参画の基本的な研修が行動計画に必要な追加を希望します。

市の考え方

学校職員への男女共同参画の基本的な研修については、取組No.04「教育現場における男女共同参画を促進する環境づくり」の③「教職員の意識の向上」で具体的な事業として挙げられています。現職教育として全校で性の多様性への理解を深める研修を行っています。また、管理職を対象に、性の多様性に関する専門家を講師に招いて研修を行っています。本市の中学校の制服については、保護者アンケートを実施するなど、機能性とデザインの両面で既に見直しに取り組んでいます。現在の制服に新しい制服を加えることで、男女の区別がないように選択の幅を広げることができると考えています。

刈谷市水道事業ビジョン(案)への意見募集

募集期間 令和3年11月15日～12月14日 提出件数 9件 問 水道課(☎62-1028)

意見

SDGsの「6【安全な水とトイレを世界中に】」につながる説明が抜けているような案に読めました。

市の考え方

SDGsの「6【安全な水】」に関する課題については、計画(案)P45に記載の「安全」や「持続」の基本目標を推進することで、目標達成に貢献できると考えています。

刈谷市水道事業経営戦略(案)への意見募集

募集期間 令和3年11月15日～12月14日 提出件数 2件 問 水道課(☎62-1028)

意見

水道事業ビジョンと分けて策定する理由は何でしょうか。

市の考え方

水道事業ビジョンは、市民や企業がこれからも「安心」で「安全」な水道水を「安定」して使い続けられることを目的に、50年先の刈谷市水道事業の理想像を見据えつつ、その具現化に必要な直近10年間の各種施策を明示するものです。水道事業経営戦略は、水道事業ビジョンに示される水道の理想像を実現するための経営の基本方針を明示するものです。

パブリックコメント手続制度による意見募集の結果公表

提出された意見・提案の概要と市の考え方を公表します。提出された意見と市の考え方は、各課、市役所情報コーナー、市HP、市民交流センター、各市民センター、各生涯学習センター、総合文化センター、各図書館、生きがいセンター、高齢者福祉センター（ひまわり）、一ツ木福祉センターで見ることができます。意見・提案をいただき、ありがとうございました。

ID 1008895

刈谷市公共施設等総合管理計画(改訂版)(案)への意見募集

募集期間 令和3年12月15日～令和4年1月13日 提出件数 1件 問 施設保全課 (☎91-1154)

意見

青山斎園が他市に比べて見劣りしていませんか。今後、財政状況も厳しくなるだろうし、候補地がないかもしれませんが、建て替え、移転という考えは無いのでしょうか。

市の考え方

各公共施設は、「刈谷市公共施設維持保全計画」に基づき、建物の長寿命化に努めています。青山斎園は、これまでに外壁改修や空調設備改修などを計画的に行っており、今後施設が更新時期を迎える際には、建て替えなども含めた検討をします。

刈谷市DX推進計画(案)への意見募集

募集期間 令和3年11月15日～12月14日 提出件数 8件 問 情報システム課(☎62-1004)

意見

デジタル化に伴い、サイバー攻撃や大規模災害などの脅威に対して、適切にデータが管理されているか心配です。

市の考え方

持続可能な行政運営を行うためにも、市が保有する情報資産をあらゆる脅威から防御することは大変重要です。ご意見を参考に、取組の柱「持続可能な行政運営のためのDX」に、情報セキュリティ対策について追記します。

意見

地域の課題解決を図る市民などが、自らオープンデータを活用してソフトウェアなどを開発する活動を推進するため、市が保有している情報やデータをよりソフトウェア開発に活用しやすい形で公開するとともに、市民などの活動がより活発になるような情報施策を望みます。

市の考え方

取組の柱「地域の課題解決と経済活性化のためのDX」で示しているとおり、オープンデータの推進は、地域の諸課題の解決や経済の活性化への効果が期待されると考えています。ご意見を参考に、より活用しやすい形でのオープンデータの公開を推進していきます。

第11次刈谷市交通安全計画(案)への意見募集

募集期間 令和3年11月15日～12月14日 提出件数 9件 問 暮らし安心課 (☎62-1010)

意見

自転車事故死傷者数を123人から100人へ減少させるという目標は他の項目に比べて低減率が低いのではと思いますが、過去の推移や現状からみて妥当なのでしょうか。

市の考え方

自転車事故死傷者数の目標については、近年の事故状況と令和2年の死傷者数の減少を新型コロナウイルス感染症の影響による限定的なものとして考慮したことに加え、今後の自転車利用が増加することを見込み、設定しています。

意見

市や警察が、道路標示の剥がれや危険箇所の迅速な把握ができるように、スマートフォンなどにより写真を投稿できるような仕組みを作ってほしいです。

市の考え方

道路の陥没や道路標示の再塗装など補修が必要な場合は、市公式ポータルアプリ「あいきり」において、写真を投稿する機能がありますので、ご利用ください。また、危険箇所については、地区や「刈谷市通学路交通安全プログラム」に基づき小・中学校や幼稚園・保育園から情報を集めております。今後も、関係機関などと連携を図りながら、引き続き危険箇所の把握に努めてまいります。

ウイングアリーナ刈谷 第1期子どもプール教室

期間 5月9日(月)～7月16日(土) (全10回)

教室名	曜日	開始時間 (各1時間)	対象 (級保持者は中学生以下)	定員	受講料
キンダー	月～金	15時15分	▶新規…3歳以上の未就学児 ▶級保持者…20級～13級	各30人	8,200円
	土	13時			
ジュニアA	月～金	16時25分	▶新規…新小学1～6年生 ▶級保持者…17級～12級	各53人	
	土	14時10分			
ジュニアB	月～金	17時30分	▶新規…クロールで25m泳げる小中学生 ▶級保持者…11級～ベストスイマー		
	土	15時15分			

申 3月27日(日)までに、申込用紙(ウイングアリーナ刈谷で3月14日(月)から配布)を直接、ウイングアリーナ刈谷(※水曜)総合受付前の申込ボックスへ。

※申込多数の場合は抽選とし、結果は3月31日(木)にウイングアリーナ刈谷総合受付前、総合運動公園公式HP、総合運動公園公式インスタグラムで発表します。

他 当選者は3月31日(木)から4月5日(火)20時までに、受講料をウイングアリーナ刈谷へ。

問 ウイングアリーナ刈谷(☎63-6886)

ウイングアリーナ刈谷 第1期子どもスタジオ教室

教室名	曜日	期間	時間	対象	定員	受講料
クラシックバレエリトル	月	5月9日～7月11日 (全10回)	15時50分～16時35分	新年少～年長児	5人	12,750円
体操教室 幼児①	木	5月12日～7月14日 (全6回)	16時～16時50分	新年少児	10人	8,800円
体操教室 幼児②			16時50分～17時40分	新年中～年長児	各5人	
体育教室 児童			17時40分～18時40分	新小学1～6年生		
HIPHOPはじめて	金	5月13日～7月15日 (全10回)	16時～16時40分	ダンスが初めての 新年長児～新小学6年生	各10人	6,400円
HIPHOP 初級			16時45分～17時35分	新小学1～6年生		7,750円
HIPHOP 中級			17時40分～18時40分	新小学3年生～満18歳		9,000円

申 3月31日(木)から4月2日(土)までに、①希望の教室名、②氏名、③年齢、④電話番号、⑤保護者氏名を電話または直接、ウイングアリーナ刈谷(※水曜)へ。

※申込多数の場合は抽選とし、結果は全員に電話連絡します。

他 当選者は4月7日(土)から10日(日)18時までに、受講料をウイングアリーナ刈谷へ。

問 ウイングアリーナ刈谷(☎63-6886)

洲原公園レクリエーション施設 テニス教室

教室名	期間	時間	対象	定員	受講料(保険料込)
テニス教室A	4月5日～5月31日の火曜日 (全8回)※5月3日は休講	9時30分～11時	18歳以上	各25人	7,200円
テニス教室B		11時15分～12時45分			
テニス教室C	4月8日～6月3日の金曜日 (全8回)※5月6日は休講	9時30分～11時			
テニス教室D		11時15分～12時45分			

申 3月22日(火)(必着)までに、往復ハガキ(1人1枚1教室)の往信部裏面に①教室名、②住所、③氏名(フリガナ)、④生年月日、⑤年齢・性別、⑥電話番号、⑦テニス経験の有無、⑧ラケット貸出希望の有無を、返信部表面に住所、氏名、教室名を記入し、郵送または直接、洲原温水プール(〒448-0001 井ヶ谷町松ヶ崎6-10・※水曜)へ。

※申込多数の場合は、市内在住者を優先に抽選

※定員に満たない場合は、各教室開始日まで先着順に受け付けます。

他 3月25日(金)から各初回教室前日(9時～20時)までに、受講料を洲原温水プール受付へ。

問 洲原温水プール(☎36-8122)

洲原温水プール第1期水泳教室

週1回の水泳教室です。

期間 4月11日(月)～7月1日(金) (全10回)

教室名	とき	対象	定員	受講料(保険料込)
幼児 (水慣れ～泳法)	月・火・木・金曜日 16時～17時	3歳～未就学児	各曜日30人	6,500円
	土曜日 13時～14時			
小学生(泳法)	月・火・木曜日 17時7分～18時7分	小学生	各曜日35人	
	土曜日 14時7分～15時7分			
洲原ジュニア	金曜日 17時7分～18時7分		30人	6,000円
レディース	月曜日 11時～12時	18歳以上の女性	各曜日30人	5,500円
	木曜日 9時50分～10時50分			
成人水泳	火曜日 9時50分～10時50分	18歳以上	15人	
	月曜日 18時40分～19時40分	中学生以上		
水中ウォーキング	月曜日 10時～10時45分	18歳以上	各曜日35人	4,000円
	金曜日 9時50分～10時35分			
アクアビクス	火曜日 11時～11時45分		各曜日30人	5,500円
	木曜日 11時～11時45分			
はじめて水泳	金曜日 10時50分～11時50分	20人		

申 3月15日(火)から22日(火)までに、申込用紙(洲原温水プールで配布)を直接、洲原温水プール(☎水曜)へ。

※申込多数の場合は、市内在住の人を優先に抽選し、結果は3月25日(金)から落選の人のみ連絡します。

※オムツ・トレーニングパンツ着用不可

他 4月1日(金)から各初回教室前日までに、受講料を洲原温水プール受付へ。

※受講料にプール利用料は含まれていません。受付でプール利用料の支払いを済ませてから入場してください。

問 洲原温水プール (☎36-8122)

心身障害者市民講座

期間 5月～令和5年3月

講座名	曜日	時間	講師	定員
書道	第1・3月曜日	9時30分～11時30分	深見蒼海氏(書家)	各講座20人
手芸	第1・3火曜日	9時30分～14時30分	岡山史子氏(手芸研究家)	
カラオケ	第2・4火曜日	13時30分～15時30分	刈谷幸夫氏(カラオケ師範)	
3B体操	第1・3水曜日	9時30分～11時30分	竹内みよ子氏・外山たつ子氏 (3B体操指導士)	6人
つどい場	第1・3水曜日	13時～15時	市社会福祉協議会職員 (作業療法士)	
茶道	第1・3木曜日		角辻すま子氏(裏千家助教授)	各講座20人
いけばな	第1・3金曜日	9時30分～11時30分	浅井百合子氏(華道池坊教授)	
水彩画	第2・4金曜日	13時30分～15時30分	栗山富美子氏(絵画講師)	
機能訓練	火・木・金曜日のいずれか (月1～3回)	9時30分～11時30分	市社会福祉協議会職員 (理学療法士、作業療法士)	各曜日8人

場 心身障害者福祉会館

対 市内在住で身体障害者手帳、療育手帳または精神障害者保健福祉手帳をお持ちの16歳以上の人

※介助の付き添い可

¥ 材料費^別

申 4月4日(月)までに直接、心身障害者福祉会館へ。※申込多数の場合は抽選とし、結果は全員に連絡します。

問 心身障害者福祉会館 (☎24-6066)

消防団員および保安係員表彰

消防団活動における成績が優秀だった分団、長年勤務に精励した消防団員や保安係員の皆さんが表彰されましたので紹介します（敬称略）。

問 危機管理課（☎62-1190）

消防庁長官表彰

退職消防団員報償・銀杯第2号報償

（勤続年数が15年以上25年未満で退職した者）

- 元第12分団 山口健
- 永年勤続功労章**（勤務成績が優秀で、25年以上の在職経歴を有する者）
- 第13分団 石川孝志
- 第20分団 眞野和生

愛知県知事表彰

退職消防団員報償（10年以上15年未満勤続して退職した者）

- 元第5分団 中村典之
- 元第12分団 宮腰康弘
- 元第17分団 塚本真也、塚本茂人、神谷友麻
- 元第19分団 深谷翔
- 元第20分団 近藤篤起

永年勤続功労章（勤務成績が優秀で、25年以上の在職経歴を有する者）

- 第13分団 井澤達也

非常勤消防団員の配偶者等に対する感謝状（消防団員の配偶者等で、消防のよき理解者として、団員の任務遂行に寄与した者）

- 鈴木美奈子

愛知県消防協会表彰

功労章第2号（正副団長を合わせて2年以上勤続し、消防歴が10年以上の者）

- 消防団員として20年以上勤続した者
- 副団長 内田竹思
- 第2分団 鈴木誠也
- 第16分団 武田清人、小林享司

精勤章（勤務精励で一般の模範となる）

- 満10年以上勤続した者
- 第1分団 古橋一輝、宮田貴至、

- 第2分団 吉野駿太、澤俊輔
- 第4分団 西川令兼、兼堀勝人
- 第6分団 石井直樹
- 第7分団 瀬崎健介
- 第8分団 上重勇太、佐々木雅浩
- 第9分団 山崎豪
- 第10分団 加藤一憲
- 第12分団 神谷祐太郎
- 清水克志、山口友治、平松修
- 第16分団 天野雄貴、石川恭也
- 第19分団 川崎浩輔
- 第20分団 眞野浩志
- 第21分団 小池貴久

善行章（勤務精励で一般の模範となる）

- 満5年以上勤続した者
- 第1分団 小穴義将、小川紋輝、上村享平
- 第3分団 加藤誠大
- 第5分団 犬飼永遠
- 第6分団 小島成博
- 第7分団 坂侑樹
- 第8分団 戸田貴仁
- 第10分団 小林将也、三井弘希
- 第11分団 石川秀、神谷巧真、清水皓介
- 第12分団 水野洸太、鶴見一樹
- 第14分団 藤吉光太郎、新美信人
- 第15分団 澤田亮
- 第16分団 勇直奈、荒木麻邑
- 第17分団 鈴木章弘、三浦将真
- 第18分団 原田将周
- 第20分団 稲垣友規

刈谷市長表彰

功労章（勤務精励で一般の模範となる）

- 満12年以上勤続した者
- 第3分団 渡邊丈夫、宮田大士朗
- 第5分団 近藤誠男

- 第7分団 小坂孝徳
- 第8分団 丹羽峰隆
- 第11分団 河辺岳人
- 第12分団 田島信貴
- 第13分団 伊藤順二
- 第14分団 坂田智則
- 第17分団 安田直人
- 第20分団 近藤国雄

功績章（勤務精励で一般の模範となる）

- 満10年以上勤続した者
- 第1分団 古橋一輝、宮田貴至、吉野駿太、澤俊輔
- 第2分団 西川令兼、兼堀勝人
- 第4分団 石井直樹
- 第6分団 瀬崎健介
- 第7分団 上重勇太、佐々木雅浩
- 第8分団 山崎豪
- 第9分団 加藤一憲
- 第10分団 神谷祐太郎
- 第12分団 清水克志、山口友治、平松修
- 第16分団 天野雄貴、石川恭也
- 第19分団 川崎浩輔
- 第20分団 眞野浩志
- 第21分団 小池貴久

精勤章（勤務精励で一般の模範となる）

- 満5年以上勤続した者
- 第1分団 小穴義将、小川紋輝、上村享平
- 第3分団 加藤誠大
- 第5分団 犬飼永遠
- 第6分団 小島成博
- 第7分団 坂侑樹
- 第8分団 戸田貴仁
- 第10分団 小林将也、三井弘希
- 第11分団 石川秀、神谷巧真、清水皓介
- 第12分団 水野洸太、鶴見一樹
- 第14分団 藤吉光太郎

- 第15分団 澤田亮
- 第16分団 勇直奈、荒木麻邑
- 第17分団 鈴木章弘、三浦将真
- 第20分団 稲垣友規

善行章（勤務精励で一般の模範となる）

- 満3年以上勤続した者
- 第3分団 川崎友輝
- 第4分団 山下耕大、伊藤更、沢結香
- 第5分団 七條俊一郎
- 第6分団 池田高太郎
- 第8分団 平瀬世鏡
- 第9分団 平まゆみ
- 第10分団 松田瞬、仲村光司
- 第11分団 大瀬颯也
- 第12分団 崎勇太
- 第13分団 松尾武、大久保奎哉
- 第14分団 遠藤慎也
- 第15分団 岡本梨瑚
- 第16分団 松島淳
- 第17分団 早川人希、岡庭央
- 第19分団 坂田海都
- 第20分団 近藤怜、近藤翔
- 第21分団 加世田祥吾

永年勤続優良保安係員表彰（保安係員として15年以上勤続し成績優秀な者）

- 作野奨（㈱デンソーユニティサービス）

優良保安係員表彰（保安係員として5年以上勤続し成績優秀な者）

- 光持雄介、今井秀（㈱エル・エス・コーポレーション）
- 北原伸一郎（㈱アイシン・コラボ）
- 北川貴文、杉浦拓男（㈱デンソーユニティサービス）
- 増田紘大（㈱エスケイエム）

衣浦東部広域連合からのお知らせ

☎ 衣浦東部広域連合(☎63-0131)

広域連合議会

2月18日に令和4年第1回衣浦東部広域連合議会定例会が広域連合議会議場(刈谷市役所9階議会会議室)で開催されました。議会では、一般質問のほか、衣浦東部広域連合個人情報保護条例の一部を改正する条例の制定、衣浦東部広域連合職員のサービスの宣誓に関する条例の一部を改正する条例の制定、愛知県市町村職員退職手当組合を組織する地方公共団体の数の減少および愛知県市町村職員退職手当組合規約の変更、令和3年度衣浦東部広域連合一般会計補正予算(第2号)、令和4年度衣浦東部広域連合一般会計予算の計5議案が原案どおり可決されました。

今回選出の衣浦東部広域連合議会議員(敬称略)

知立市選出議員 中島清志

令和4年度衣浦東部広域連合一般会計予算を原案どおり議決

歳入歳出総額は、60億1300万円で、令和3年度高機能消防指令センター総合整備の事業完了による消防施設費の減額により、前年度比6200万円、1.0%の減額となりました。

歳入

科目	金額(千円)	内容
分担金及び負担金	5,672,258	構成市からの負担金
使用料及び手数料	19,534	消防関係許可の手数料など
国庫支出金	1	
県支出金	65	煙火消費許可事務などに係る交付金
財産収入	4,505	財産の貸付収入など
寄附金	1	
繰越金	50,000	前年度剰余金
諸収入	15,336	派遣職員負担金など
連合債	251,300	
合計	6,013,000	

歳出

科目	金額(千円)	内容
議会費	2,298	広域連合の議会運営に必要な費用
総務費	260,829	連合事務所の維持管理、人事管理などの総務関係に必要な費用
消防費	5,617,949	消防署、消防車両、消防団、消防水利などに必要な費用
公債費	111,924	消防施設・設備整備の借入金償還費用
予備費	20,000	
合計	6,013,000	

令和3年中の衣浦東部広域連合の火災発生状況など(速報値)

火災発生状況(前年比)

火災種別	
建物	52件(-11)
車両	11件(-10)
船舶	2件(+2)
その他	21件(-15)
合計	86件(-34)

損害

焼損床面積	668㎡(-3,355)
損害額	185,921千円(-133,203千)

死傷者数

死者	1人(-2)
負傷者	15人(-5)

出火原因

たばこ	12件
放火(疑い含む)	14件
配線器具	5件
その他・不明・調査中	55件
合計	86件

救急出動状況(前年比)

出動件数	21,038件(-269)
搬送人員	19,411人(+152)

主な出動理由

急病	14,771件(+253)
一般負傷	2,668件(-50)
交通事故	1,328件(-53)

会計年度任用職員(保育士)募集

勤務日 祝日を除く月～土曜日で週2日程度(土曜日は利用予約がある場合のみ)

勤務時間 8時30分～17時(土曜日は12時まで)

採用予定日 4月1日(金)以降 **勤務場所** かりがね子育て支援センター **勤務内容** 病児・病後児保育など

対 保育士の資格を有する人 **定** 若干人 **賃金** 時給1,040円(別途交通費支給)

申 履歴書と保育士免許の写しを郵送、☎(kshien@city.kariya.lg.jp)、☎(26-0505)または直接、子育て支援課(〒448-0858 若松町3-8-2)へ。

問 子育て支援課(☎23-8877) **ID** 1005793

図書館からのお知らせ

問 中央図書館 (☎25-6000)

閉架書庫見学ツアー

～図書館の裏側をのぞいてみませんか～

「子ども読書の日」である4月23日に、通常は入れない閉架書庫（倉庫）を見学できます。「本の探し方」のミニ講座付きです。

時 4月23日(土) 10時～11時

場 中央図書館閉架3・4階

対 市内在住の小学生以上 **定** 10人

※申込多数の場合は抽選とし、結果は4月上旬に郵送で連絡します。

他 ▶階段などを歩くので、動きやすい服装で参加してください。

▶貸出希望の人は貸出券が必要です。

申問 3月16日(水)から30日(木)までに、電話 (25-6000) または直接、中央図書館 (☎月曜・3月22日(火)) へ。

ID 1001823

中央図書館内 特別閲覧室(学習室)・読書振興室の 改修工事を行います

工事期間中は特別閲覧室・読書振興室の利用ができなくなります。

工事期間 4月1日～5月末頃

※工事終了日が決まったら図書館HPに掲載します。

ID 1010154



ちびっこプラネタリウム

時 4月22日(金)・25日(月) 10時、11時 (各回30分)

内 0歳から観覧できる小さい子ども向けのプラネタリウム。4月はプラネタリウムのドームから、宇宙船に乗って月に出かけます。ドーム内は明るめで安心。プラネタリウムデビューにもぴったりです。

¥ 300円 (4歳～高校生100円)

※3歳以下は膝上観覧無料

定 各回30組

◆**市民先行予約** (各回15組、先着順)

3月24日(木)9時から27日(日)17時までに、あいち電子申請・届出システム(市HP参照)で申込み。

◆**一般予約** (各回15組、先着順)

3月29日(火)10時から前日までに、電話 (24-0311) または直接、夢と学びの科学体験館 (☎水曜) へ。

問 夢と学びの科学体験館 (☎24-0311)

ID 1009853

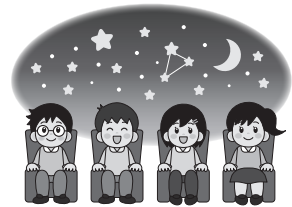

知っ得!

ねんきん豆知識

問 国保年金課 (☎62-1011)
刈谷年金事務所 (☎21-2110)

国民年金保険料が変わります

令和4年度国民年金保険料(定額保険料)は月額16,590円に改定されます。

◆**年金の納め方** □座振替、納付書・クレジットカードによる納付から選ぶことができます。

令和4年度の定額保険料

※ () 内は割引額

納付方法	毎月納付		2年前納	1年前納	6ヶ月前納
□座振替	通常納付 (翌月末振替)	199,080円(0円) 月額16,590円(0円)	381,530円 (15,790円)	194,910円 (4,170円)	98,410円 (1,130円)
	早割納付 (当月末振替)	198,480円(600円) 月額16,540円(50円)			
納付書 クレジットカード	199,080円(0円) 月額16,590円(0円)		382,780円 (14,540円)	195,550円 (3,530円)	98,730円 (810円)

対象者に基礎年金番号通知書が郵送されます

4月1日以降に、次のいずれかに該当する人へ、年金手帳に替わり基礎年金番号通知書が日本年金機構から郵送されます。

▶初めて年金制度へ加入する人(20歳に到達した人など)

▶年金手帳の紛失などで再発行を希望する人

※既に年金手帳を交付されている人のお手元にある年金手帳は、4月1日以降も基礎年金番号を明らかにすることができる書類として、引き続き利用できます。

情報コーナー

掲載しているイベント・事業などについて

掲載しているイベント・事業などは新型コロナウイルス感染症対策を行った上で開催する予定ですが、感染拡大状況により、中止・変更する場合があります。
 新型コロナウイルス感染症に関する最新の情報は、市HPをご覧ください。



内 余暇時間を有効に活用したい、ボランティア活動で地域に貢献したい、レクリエーション技術を習得したい人を募集します。
対 市内在住、在勤または在学の18歳以上
申 4月30日(土)までに、住所、氏名、性別、電話番号をハガキ、FAX(63・6889)または直接、ウイングアリーナ刈谷市内レクリエーション協会(〒448・0011 築地町荒田1・(水曜)へ。
他 詳しくは申込時に案内します。
問 市レクリエーション協会(063・604040)

対 対象・資格
定 定員・募集数
持 費用・受講料
持 持物・服装
申 申込み・応募
他 その他
問 問合せ
ID HP検索用番号

※**対**どなたでも、**定**特になし、**持**無料の場合は省略。
 ※あいち電子申請・届出システムは、一部のスマートフォンなどで利用できない場合があります。

カンガルーマーク
 マークの記事はカンガルーマークで6カ月以上の未就学児をお預かりします。申込み希望者は市HPをご確認の上、申し込んでください。

内 普通自動車一種免許を有する人
対 3月29日(火)までに、会計年度任用職員登録申請書(納税課で配布・市HPでダウンロード可)と普通自動車一種運転免許証の写し(両面)を直接、納税課へ。
他 4月7日(木)・8日(金)に面接を予定しています。
問 納税課(062・10007)



刈谷少年少女発明クラブ 入門コース入会者
対 新小学1年生
持 入会金：5千円 ▼年会費：5千円
申 刈谷少年少女発明クラブHP掲載の申込フォームへ。
内 ※詳しくは、同クラブHPをご覧ください。
問 刈谷少年少女発明クラブ(023・11161)

マイケル先生とABCを 楽しもう！前期
時 4月14日(木)、5月12日(木)、6月9日(木)、7月14日(木)、8月6日(土) 10時、11時(各回45分、全5回)
場 なのはな児童館
内 マイケル先生の奏でるウクレレを楽しみながら、親子で英語遊びをします。
対 平成31年4月〜令和2年3月生まれの未就園児と親
定 各回12組(先着順)
持 2千円(初回集金)
申 3月28日(月)9時から電話(24・5860)でなのはな児童館へ。

ペタンク初心者教室
時 4月の水・金曜日 9時30分〜12時(全9回)
場 青山公園
内 フランス生まれの楽しい軽スポーツの教室
対 市内在住、在勤または在学の15人(先着順)
申 3月17日(木)から31日(木)までに、電話(090・2928・4911)でペタンク同好会江坂へ。

4月1日以降に医療機関を受診する場合は、必ず受給資格が喪失した旨を申し出てください。資格喪失以降に受給者証を使用した場合は、自己負担相当額を市へ返還していただきます。現在お持ちの受給者証は、4月1日以降にご自身で裁断し破棄してください。
 なお、子ども医療では、高校生世代の入院が助成対象となりますが、受給者証は不要です。
問 国保年金課(062・1207)

子ども医療費および母子家庭等医療費の受給資格喪失
 表に該当する人は、4月1日から受給者証が使用できなくなります。

受給者証の種類	該当する人	受給資格喪失理由
子ども医療	平成18年4月2日～平成19年4月1日 生まれの人	満15歳到達年度終了のため
母子家庭等医療(子ども)	平成15年4月2日～平成16年4月1日 生まれの人	満18歳到達年度終了のため
母子家庭等医療(保護者)	末子が上記に該当する人	全ての子が満18歳到達年度終了のため

郷土資料館イイベント
時 4月16日(土) 10時、13時30分(各回90分)
内 割り箸でゴム鉄砲を作り、的当てゲームをします。
持 各回5組(先着順)
定 1008292
時 4月23日(土) 10時、13時30分(各回90分)
内 竹ぼっくりを作り、歩いてみます。
持 各回5組(先着順)
定 1008236
時 4月30日(土) 10時、13時30分(各回90分)
内 ※雨天中止
内 自分で竹馬を作り、乗りこなしてみよう。
持 軍手
定 各回10組(先着順)
ID 1007846
場 郷土資料館
対 子どもと保護者
他 作品は持ち帰れます。
申 3月20日(日)から各開催日の前日までに、電話(23・1488)または直接、郷土資料館(水曜)3月22日(火)へ。
 ※3月21日(月)は開館

郷土資料館イイベント
時 4月16日(土) 10時、13時30分(各回90分)
内 割り箸でゴム鉄砲を作り、的当てゲームをします。
持 各回5組(先着順)
定 1008292
時 4月23日(土) 10時、13時30分(各回90分)
内 竹ぼっくりを作り、歩いてみます。
持 各回5組(先着順)
定 1008236
時 4月30日(土) 10時、13時30分(各回90分)
内 ※雨天中止
内 自分で竹馬を作り、乗りこなしてみよう。
持 軍手
定 各回10組(先着順)
ID 1007846
場 郷土資料館
対 子どもと保護者
他 作品は持ち帰れます。
申 3月20日(日)から各開催日の前日までに、電話(23・1488)または直接、郷土資料館(水曜)3月22日(火)へ。
 ※3月21日(月)は開館



毎週火曜日 13時35分～13時45分
※20時35分ごろ再放送

とき	内容
3月15日	甲冑まつり
22日	刈谷駅北地区地域交流施設の愛称と選考委員募集
29日	刈谷市職員募集



刈谷市は、Pitch FMと
災害時の放送に関する協
定を結んでいます。

おはなし会

社会教育センター

☎23・8811

ID 1008811

◆はじめてのおはなし会(0歳向け)

時 4月2日(土)・8日(金)・22日(金) 10時～10時30分

内 手あそび、絵本、紙芝居、わらべうた

◆水曜日おはなし会(2～3歳向け)

時 4月6日・20日 10時～10時30分

内 紙芝居、絵本、ブックトーク

◆土曜日おはなし会(2歳～年長児向け)

時 4月9日 10時～10時40分

内 紙芝居、おはなし、ブックトークま

◆土曜日おはなし会(年少児～小学生向け)

時 4月23日 10時～11時

内 紙芝居、絵本、ストーリーテリング、ブックトークま

富士松市民センター
☎36・1111

◆おはなし会(3歳～小学生向け)

時 4月2日(土) 14時～14時30分

内 富士松市民センター
絵本、紙芝居ま

福祉・介護

心身障害者にタクシー料金
助成利用券を交付

医療機関の通院などで使える利用券を交付します。

受付開始日 4月1日(金)

対 市内在住で住民登録がある次の手帳所持者

- ①身体障害者手帳1～3級
- ②身体障害者手帳(下肢障害4級)
- ③療育手帳A・B判定
- ④精神障害者保健福祉手帳1・2級

交付枚数 申請月から令和5年3月31日まで有効な利用券を、1カ月3枚(手帳②の所持者は1カ月1枚)の割合で交付します。

助成金額 手帳④の所持者の利用券1枚あたりの助成上限額を次のとおり変更します(手帳①②③所持者と同額)。

一般	尾張・三河地区	普通	700円
	名古屋地区	普通	540円
福祉輸送	尾張・三河地区	大型	3,840円
		普通	3,150円
	名古屋地区	大型	3,240円
		普通	2,930円

申 障害者手帳(身体・療育・精神)と令和3年度の利用券を持参し、直接、福祉総務課へ。

注意 4月中旬ごろまでは窓口が大変混み合います。

問 福祉総務課(☎62・1208)

健康・医療

後期高齢者医療制度の高額医療・高額介護合算療養費の支給申請

令和2年8月1日から3年7月31日までに、同一世帯の後期高齢者医療制度の加入者が支払った医療費と介護サービス費の自己負担額を合算し、限度額を超えた場合は、申請することで一部が支給されます。対象者には2月末に申請書を送付したので、必要事項を記入の上、提出してください。

なお、期間中に亡くなられた人がいる世帯、転入した人、新たに後期高齢者医療制度へ加入した人などは、支給の対象となるお知らせができない場合があります。心当たりのある人は、お問い合わせください。

問 国保年金課(☎62・1207)

健康づくり推進員養成講座

とき(全7回)	内容
5月16日(月)の午後	開講式・健康講話
6月1日(火)、14日(火)、21日(火)、28日(火)のいずれかの午前	栄養講話・実習～栄養バランスについて～
8月9日(火)または24日(火)の午後	こころの健康講話・ゲートキーパーについて
9月12日(月)の午後	栄養講話・実習 ～栄養バランスについて(応用編)～
10月19日(火)または21日(金)の午後	運動講話・実技 ～健康寿命、ロコモ、プラス10について～
9月29日(日)または11月10日(日)の午後	歯科講話
12月12日(月)の午後	修了式

場 総合健康センター

内 健康の3本柱である運動・休養・栄養について学ぶことができる講座です。バランスの良い食事を作る方法など、食生活について日頃疑問に思っていることを学び、それを家族や身近な人、市民へ伝えるボランティアになることができます。

対 市内在住で、全てに出席できる人 定 12人(申込多数の場合は抽選)

申問 4月7日(火)までに電話(23-8877)で保健センターへ。

	人身事故			犯罪								
	発生件数	死亡	重傷	軽傷	発生件数	凶悪犯	住宅対象侵入盗	オートバイ・自転車盗	ひったくり	車上狙い・部品盗	自動車盗	その他
1月	35件	0人	1人	36人	61件	0件	0件	11件	0件	5件	3件	42件
累計	35件	0人	1人	36人	61件	0件	0件	11件	0件	5件	3件	42件
前年同月までの累計との比	-14件	0人	1人	-20人	13件	0件	-4件	5件	0件	3件	-1件	10件

申 3月18日(金)から4月8日(金)までに、住所、氏名、電話番号まで

持 飲み物

定 各クラス16人(先着順) 500円(当日集金)

対 以上中学生以下▼Bクラス：小学4年生以下

場 ウイングアリーナ刈谷

時 4月17日(日) 10時～12時(9時30分受付)

催し

春のふれあい将棋大会

講 石井千晴氏(タイ式ヨガインストラクター)

定 10人(先着順) 1500円

持 レジャーシート、ヨガマット、飲み物

申 3月17日(日)9時から電話(29・4330)または直接、フローラルガーデンよこみへ。

場 フローラルプラザカフェテラス

時 4月17日(日) 9時30分～10時30分

フロアラルガーデン ヨガ教室

タイの伝統医学、タイ式ヨガで不調改善、美ボディづくり

問 SUHARA MUSIC FES事務局 (☎23・3751)

場 刈谷市を中心に活動するアマチュア音楽家の発表の場

時 3月27日(日) 10時～18時

催し SUHARA MUSIC FES Featuring 刈谷市制70周年+1

場 北部生涯学習センター

時 4月9日(日) 10時～16時

不動産鑑定士無料相談会

総合文化センター505講座

土地価格、地代、家賃、借地権、相続時の土地の分割、不動産の有効利用

(公社)愛知県不動産鑑定士協会 (☎052・241・6603)

市レクリエーション協会 (☎63・6040)

築地町荒田1・(水曜)へ。

谷内市レクリエーション協会 (☎448・0011)

参加希望クラスをハガキ、FAX (63・6889) または直接、ウイングアリーナ刈谷内市レクリエーション協会

番号、参加希望クラスをハガキ、FAX (63・6889) または直接、ウイングアリーナ刈谷内市レクリエーション協会 (☎448・0011) 築地町荒田1・(水曜)へ。



問 生涯学習課 (☎62・1036)

場 刈谷市を中心に活動するアマチュア音楽家の発表の場

時 3月27日(日) 10時～18時

催し SUHARA MUSIC FES Featuring 刈谷市制70周年+1

場 北部生涯学習センター

時 4月9日(日) 10時～16時

不動産鑑定士無料相談会

総合文化センター505講座

土地価格、地代、家賃、借地権、相続時の土地の分割、不動産の有効利用

(公社)愛知県不動産鑑定士協会 (☎052・241・6603)

市レクリエーション協会 (☎63・6040)

築地町荒田1・(水曜)へ。

谷内市レクリエーション協会 (☎448・0011)

参加希望クラスをハガキ、FAX (63・6889) または直接、ウイングアリーナ刈谷内市レクリエーション協会

番号、参加希望クラスをハガキ、FAX (63・6889) または直接、ウイングアリーナ刈谷内市レクリエーション協会 (☎448・0011) 築地町荒田1・(水曜)へ。

問 SUHARA MUSIC FES事務局 (☎23・3751)

場 刈谷市を中心に活動するアマチュア音楽家の発表の場

時 3月27日(日) 10時～18時

催し SUHARA MUSIC FES Featuring 刈谷市制70周年+1

場 北部生涯学習センター

時 4月9日(日) 10時～16時

不動産鑑定士無料相談会

総合文化センター505講座

土地価格、地代、家賃、借地権、相続時の土地の分割、不動産の有効利用

(公社)愛知県不動産鑑定士協会 (☎052・241・6603)

市レクリエーション協会 (☎63・6040)

築地町荒田1・(水曜)へ。

谷内市レクリエーション協会 (☎448・0011)

参加希望クラスをハガキ、FAX (63・6889) または直接、ウイングアリーナ刈谷内市レクリエーション協会

番号、参加希望クラスをハガキ、FAX (63・6889) または直接、ウイングアリーナ刈谷内市レクリエーション協会 (☎448・0011) 築地町荒田1・(水曜)へ。

問 SUHARA MUSIC FES事務局 (☎23・3751)

場 刈谷市を中心に活動するアマチュア音楽家の発表の場

時 3月27日(日) 10時～18時

催し SUHARA MUSIC FES Featuring 刈谷市制70周年+1

場 北部生涯学習センター

時 4月9日(日) 10時～16時

不動産鑑定士無料相談会

総合文化センター505講座

土地価格、地代、家賃、借地権、相続時の土地の分割、不動産の有効利用

(公社)愛知県不動産鑑定士協会 (☎052・241・6603)

市レクリエーション協会 (☎63・6040)

築地町荒田1・(水曜)へ。

谷内市レクリエーション協会 (☎448・0011)

参加希望クラスをハガキ、FAX (63・6889) または直接、ウイングアリーナ刈谷内市レクリエーション協会

番号、参加希望クラスをハガキ、FAX (63・6889) または直接、ウイングアリーナ刈谷内市レクリエーション協会 (☎448・0011) 築地町荒田1・(水曜)へ。

健康ガイド

保健センター（〒448-0858 若松町
3-8-2 総合健康センター1階）
☎23-8877 ☎26-0505
※敷地内の立体駐車場を利用してください。
※車高2.1m以上の車は駐車できません。

妊産婦・乳幼児

持 母子健康手帳 **申** 電話または直接、保健センターへ。

名称	日にち・受付時間・内容	対象者・定員など
母子健康手帳交付 (予約制)	平日 9時～16時30分 ※新型コロナウイルス感染症拡大防止のため、個別に対応しますので、来所前にご連絡ください。	持 妊娠届出書、マイナンバーカード（持っていない人は、通知カードと本人の身分証明書） ※代理人が届出をする場合は、委任状が必要です。
妊娠・子育て応援室 (予約制)	平日 9時～16時30分 妊娠中・子育ての相談	—
栄養相談 (予約制)	4月14日(木)・21日(木) 9時、10時、11時	対申 乳幼児と保護者 定 各日3組 3月25日(金)から
母乳相談 (予約制)	4月4日(月)・11日(月)・18日(月) 9時、10時、11時	対定 乳幼児と保護者 各日3組
離乳食講習会 (予約制)	4月13日(水) 9時30分、10時45分 ※1時間程度の2部制で実施します。 ※試食はありません。	対定 離乳食を開始している初めての子 (令和3年8月～10月生まれ)と保護者 申 各回15組 3月22日(火)から
発達相談 (予約制)	心理相談員による子どもの発達に関する相談	対 乳幼児

乳幼児健診(4月)

※対象者には個別通知をしています。

名称	対象者
4か月児健康診査	令和3年12月生まれ
1歳6か月児健康診査	令和2年9月生まれ
2歳児・2歳6か月児歯科健康診査及びフッ素塗布	令和2年4月または令和元年10月生まれ
3歳児健康診査	平成31年3月生まれ

ヒトパピローマウイルス感染症(子宮頸がん) 予防接種の積極的勧奨の再開について

厚生労働省から積極的勧奨の再開に関する通知がありました。通常の定期予防接種対象者に加え、積極的勧奨の差し控えにより接種機会を逃した下記の人にも定期予防接種の対象となります。対象者には順次予防接種を送付予定です。接種医とよく相談の上、接種を検討してください。詳しくは予防接種に同封の案内文を確認してください。

生年月日	接種期限	予防接種送付時期
平成18年4月2日～22年4月1日 (新高校1年生～新中学1年生相当)	高校1年生の学年末	令和4年4月
平成9年4月2日～18年4月1日 (25歳～新高校2年生相当)	令和7年3月31日	令和4年6月



成人検診(集団検診)

☎ 電話で保健センターへ

◆39歳以下健康診査

- 時** ①一般コース・・・5月27日(金)、7月23日(土)、8月23日(火)、10月6日(木)、11月25日(金)、1月31日(火)
②胃がん検診コース・・・6月15日(火)、9月12日(月)、12月12日(月)
- 受付** ①8時30分～11時30分 ②8時30分～11時 ※個別に指定
- 対** 39歳以下(令和5年3月31日時点)
- 場** 刈谷医師会健診センター
- ¥** ①5,000円 ②7,000円
- 内** 胸部X線検査、血圧測定、尿検査、血液検査、心電図、眼底検査、眼圧検査、視力検査、聴力検査、身体測定、腹囲測定、理学的検査、骨密度測定、胃部X線検査(②のみ)
- 申** 3月28日(月)8時30分から、電話または直接、保健センターへ。

①高齢者肺炎球菌予防接種費の一部助成(任意予防接種)

☎ 電話で保健センターへ。

②带状疱疹予防接種費の一部助成(任意予防接種)

- 時** 令和5年3月31日(金)まで
- 対** ①満65歳以上の人、②満50歳以上の人
- 場** 市内指定医療機関
- 助成額** 各3,000円(市民税非課税世帯、生活保護受給世帯および中国残留邦人などに対する支援給付受給世帯の人は上限8,000円)
- 注意事項** ※接種前に保健センターへ申請してください。
※この制度で接種を受けられるのは、生涯1回のみです。
※過去5年以内に23価肺炎球菌ワクチンの予防接種を受けている人は、対象になりません(①のみ)。
※定期接種を受けた人は対象になりません(①のみ)。

震災などで被災された人へ 健康診査などを希望する場合は、受診券を発行しますので、保健センターへ連絡してください。

健康日本21かりや計画推進 なるほど健康情報 208

☎ 保健センター(☎23-8877)

テーマ
みんなで
目指そう
健康長寿

21
推進中



「心身の不調を感じていませんか？」

～3月は自殺対策強化月間です～

長引く新型コロナウイルス感染症により生活スタイルは大きく変化し、私たちのこころの健康にも影響を与えています。職場環境の変化や外出自粛による人間関係の希薄化、家事負担の増加などによる1人時間の減少のため、自分では気付かないうちにストレスや疲れをため込んでいく人が増えています。つらい、苦しい時は、早めに誰かに相談しましょう。そして、身近な人の様子がいつもと違うと気付いたら、「どうしたの?」と声を掛けてみてください。

健康問題

うつ病、体の病気など

経済・生活の問題

生活への困難感、多重債務、失業、不安定な日常生活など

家庭問題

介護、子育て、夫婦関係、家族関係など

複数の問題を同時に抱え、うつ状態を伴うこころの病気になる人が多くなります

喪失体験

身近な人、有名人、ペットの死など

学校・勤務問題

いじめ、学業不振、進路、仕事の悩み、学校・職場の人間関係など

うつ症状を疑うサイン

(自分が気付く変化)

- ・ 悲しい、憂うつな気分
- ・ 何事にも興味がわかない
- ・ 疲れやすく、元気がない
- ・ 気力、意欲、集中力の低下を自覚する
- ・ 寝付きが悪くて、朝早く目が覚める
- ・ 食欲がなくなる
- ・ 人に会いたくなくなる
- ・ 夕方より朝方の方が気分、体調が悪い
- ・ 心配事が頭から離れず、考えが堂々巡りする
- ・ 自分を責め、自分は価値がないと感じる など

困った時は相談を

不安や悩みは1人で抱え込まず、信頼できる人や専門機関に相談してください。相談することでこころが楽になったり、自分の悩みを客観視することができます。

～みんなの「生きる」を支え あしたへつなぐまち“かりや”～

※新型コロナウイルス感染症の影響により
日程が変更・中止になる場合があります。

● 4月の相談 ●

*は祝日も相談可能
※対象者は各相談によって異なります。

内容	日時・問合せ先	
一般相談	月～金曜日 8時30分～17時15分	
弁護士による法律相談（予約制）	加藤弁護士	4日(月)・11日(月) 22日(金) 13日(水)
	白濱弁護士	1日(金)・8日(金)・25日(月)
	竹内弁護士	15日(金)・18日(月)・27日(水)
		13時～16時（相談は30分以内）
司法書士による法律相談（予約制）	14日(水)・28日(水) 13時～15時（相談は1人40分以内）	
相続・遺言書・契約書等に関する書類作成相談（予約制）	19日(水) 13時～15時40分（行政書士による相談、1人40分以内）	
登記・境界・測量・許認可等に関する相談（予約制）	13日(水) 13時～15時（司法書士・行政書士・土地家屋調査士による相談、1人40分以内）	
年金・労務相談（予約制）	7日(水) 13時～15時（社会保険労務士による相談、1人40分以内）	
税務相談（予約制）	21日(水) 13時～16時45分（税理士による相談、1人35分以内）	
労働相談（予約制）	8日(木) 13時～16時（西三河県民事務所産業労働課職員による相談、1人60分以内）	
行政相談（予約制）	12日(水)・26日(水) 13時～15時（行政相談委員による相談、1人60分以内）	
女性悩みごと相談	月・火・水・金曜日 9時～12時、13時～15時	
外国人生活相談（ポルトガル語、英語、タガログ語、中国語）	Consulta do cotidiano para estrangeiros Consultation on livelihood for foreigners Konsultasyon sa pamumuhay para sa mga dayuhan 外国人生活咨询	
消費生活相談	月・火・水・金曜日 9時～12時、13時～16時 消費生活センター ☎91-1195	
青少年の悩み相談	月～金曜日 9時～17時 青少年電話相談 ☎23-8888	
ひきこもりなどに関する面接相談(予約制)	土曜日 9時45分～15時45分（約40歳まで対象） 子ども・若者総合相談窓口 ☎95-0105（平日のみ）	
子どもに関する悩み相談	月～土曜日 9時～17時 子ども相談センター ☎62-6313	
乳幼児の育児相談	面接・電話・訪問*	月～土曜日 9時～16時（電話は17時まで） 中央子育て支援センター ☎61-2719 ☎27-7830（相談専用）
	メール相談*	中央子育て支援センター（tsukushinbo@city.kariya.lg.jp）※左のアドレスを受信できるよう設定してください。
子ども虐待ホットライン	月～金曜日 8時30分～17時15分 ☎62-1212	
子ども家庭相談・ひとり親家庭相談	月～金曜日 9時～17時 子育て推進課 ☎62-1061	
認知症個別相談	予約制	6日(水) 14時～16時（専門医師による相談、1人30分程度） 依佐美地域包括支援センター ☎63-5235
	電話	月～金曜日 10時～16時 認知症の人と家族の会・愛知県支部 ☎0562-31-1911
高齢者の総合相談（介護、認知症、在宅生活、高齢者虐待など）	富士松中学校区*	月～金曜日 9時～18時 富士松地域包括支援センター ☎62-3033
	雁が音中学校区*	月～金曜日 9時～17時 雁が音地域包括支援センター ☎21-3561
	小高原・住吉・日高小学校区	月～金曜日 8時30分～16時45分 第1・3土曜日 8時30分～14時 中部地域包括支援センター ☎28-6071
	亀城・衣浦小学校区	月～金曜日 8時30分～17時15分 中央地域包括支援センター ☎23-0280
	依佐美中学校区	月～金曜日 9時～17時 依佐美地域包括支援センター ☎63-5235
	朝日中学校区	月～金曜日 9時～17時 朝日地域包括支援センター ☎63-6700
障害に関する相談	障害児・者	月～土曜日 9時30分～16時（土曜日は11時30分まで） 基幹相談支援センター【灯】 ☎63-6002
	虐待関係*	月～金曜日 8時30分～17時15分 福祉総務課 ☎62-1208 休日・夜間 ☎62-1080
栄養相談・歯科相談（予約制）	13日(水) 9時～11時30分 衣浦東部保健所 ☎21-9338	
こころの健康医師相談（予約制） ・こころの病気・健康、ひきこもりなど	20日(水) 14時～16時 前日の正午までに予約してください。 衣浦東部保健所 ☎21-9337	
エイズ・梅毒・肝炎検査	第1・2火曜日 9時～11時 （夜間エイズ検査・梅毒検査は第3水曜日 18時～19時） 医師不在の場合は検査できないことがあります。 衣浦東部保健所 ☎21-4797	
骨髄バンクドナー登録（予約制）	試験検査課へお問い合わせください。 衣浦東部保健所 ☎21-9353	
検便・井戸水検査など（有料）	試験検査課へお問い合わせください。 衣浦東部保健所 ☎21-9353	
医療に関する困りごと相談	月～金曜日 9時～12時、13時～17時 県医療安全支援センター ☎052-954-6311	
不妊・不育に関する電話・面接相談窓口	月曜日 10時～14時 木曜日 10時～13時 第3水曜日 18時～21時 ※面接相談は電話でお問い合わせください。 愛知県不妊・不育専門相談センター ☎052-741-7830	

くらし安心課
☎62-1058

※ウェブカメラ付きPCやスマホが必要です。

● オンライン相談 ●

※詳細は市HP、または各問合せ先へ。

内容（予約制）	ID	問合せ先
納期通りに納付ができない人のための納税相談および税務（市県民税・固定資産税・軽自動車税）に関する相談	1007056	納税課（税務課） ☎62-1007
弁護士による法律相談・税理士による税務相談など	1002895	くらし安心課 ☎62-1058
障害に関する相談	1006874	福祉総務課 ☎62-1208
子ども家庭相談・ひとり親家庭相談	1007325	子育て推進課 ☎62-1061
子育て相談（就園前の子どもが対象）	1005781	南部子育て支援センター ☎63-5881
	1005782	北部子育て支援センター ☎61-9011
子どもに関する悩み相談	1007072	子ども相談センター ☎62-6313
施設入居者などの生活保護相談	1008342	生活福祉課 ☎62-1038
高齢者に関する相談	1008355	長寿課 ☎62-1063
特定保健指導	1003370	健康推進課 ☎23-8877

4月の日曜等当直医

内科・小児科		外科 (9時～12時、13時～17時) ※知立市は9時～12時、14時～18時		歯科 (9時～12時)	
3日(日)	刈谷医師会館内 休日診療所 (一色町) ☎24-1111 〈受付時間〉 8時30分～11時30分 13時～17時 18時～19時30分 ※設備の都合上、血液検査・胸部レントゲンや点滴はできません。 ※暴風警報発令中の時間帯は原則休診となります。警報が15時までに解除された場合、その2時間後から診療を開始します。15時の時点で警報が発令されている場合は、休診になります。	3日(日)	いわせ外科クリニック (知立市) ☎81-3605	3日(日)	一ツ木歯科医院 (一ツ木町) ☎24-1212
10日(日)		10日(日)	あおき整形外科 (住吉町) ☎63-7100	10日(日)	たちばな歯科 (原崎町) ☎24-0820
17日(日)		17日(日)	大山クリニック (知立市) ☎82-0106	17日(日)	小島歯科医院 (高松町) ☎24-0162
24日(日)		24日(日)	谷口クリニック (今川町) ☎91-7618	24日(日)	泉田歯科医院 (泉田町) ☎24-2206
29日(金)		29日(金)	桜井整形外科 (築地町) ☎25-1118	29日(金)	刈谷セントラル歯科 (東境町) ☎36-6232

・上記日曜等の診療時間外および平日の夜間に急病、ケガなどでお困りの場合は、かかりつけの医師へ連絡し、不在のときは救急医療情報センター (☎36-1133) へお問い合わせください。
・救急車を必要とするときは、衣浦東部広域連合消防局 (☎局番なし119) へ。
【小児救急電話相談】 19時～翌朝8時 ☎短縮番号#8000または052-962-9900

あいち救急医療ガイド 検索

休日・夜間窓口のご案内

☎ 市民課 (☎62-1009)、休日・夜間受付 (☎62-1080)
夜間受付(市役所1階) 毎週月・水・金曜日(祝日・年末年始を除く) 17時15分～20時
休日受付(市役所1階) 毎週土曜日(年末年始を除く) 9時～12時30分
コンビニ交付(要マイナンバーカード) 毎日(メンテナンス日などを除く) 6時30分～23時
 ※令和4年10月末までコンビニ交付では、窓口より1通あたり100円減額されます。
◆交付できるもの
 ▶ 戸籍謄本・抄本 ▶ 戸籍の附票の写し ▶ 身分証明書 (コンビニ交付不可)
 ▶ 印鑑登録証明書 ▶ 住民票の写し ▶ 住民票の記載事項証明書
 ※出生・婚姻・死亡などの戸籍の届出は、市役所で年中無休24時間受付します。
 ※窓口では本人確認書類として運転免許証、パスポートなどをお持ちください。

パスポートの申請・受取のご案内

☎ 市民課 (☎95-0006)
 パスポートの申請場所は、原則として市役所市民課旅券窓口です。
時 ▶ 申請 月～金曜日 9時～17時
▶ 受取 月～木曜日 9時～17時、金曜日 9時～18時
 ※祝日・年末年始を除く
対 日本国籍を有し市内に住居登録・居所のある人
 ※詳しくは、「旅券(パスポート)申請のごあんない」(市役所・各市民センターに設置)、市HPをご覧ください。

マイナンバーカード交付申請書を希望者へ郵送

☎ 市民課 (☎95-0009)
依頼方法 ▶ あいち電子申請・届出システム(QRコード参照)
 ▶ 電話(95-0009)で市民課へ(平日8時30分～17時15分)



水道料金窓口のご案内

☎ 水道料金窓口 (☎62-1027)
 水道の使用開始・使用中止・名義変更・支払いなどの手続きは、希望日の前日(支払のみ請求月末日)までに次の受付場所へ(電話可 ☎62-1027)。
時間(場所) ▶ 平日 8時30分～17時15分(市役所5階水道料金窓口)
 ▶ 土日祝日 8時30分～17時(休日・夜間窓口)

今号の表紙

2月8日にかりがね小学校でながなわ集会が行われました。昭和56年開催の「かりがねギネス」の種目であったと記録が残る、伝統の8の字跳びで全学年が挑戦しました。高学年は高い集中力で高速に跳び続け、低学年は縄に引っかかっても「どんまい」と励まし合いながら跳び、どのクラスも一致団結して挑んでいました。

4月の日曜等 水道工事日直

- 2日(土) 市管工事業協同組合
池田町 ☎21-6591
- 3日(日) カトウ工業(株)
西境町 ☎36-5666
- 9日(土) 市管工事業協同組合
池田町 ☎21-6591
- 10日(日) 共同設備工業(株)
日高町 ☎22-1302
- 16日(土) 市管工事業協同組合
池田町 ☎21-6591
- 17日(日) 耕武興業(有)
一里山町 ☎35-1700
- 23日(土) 市管工事業協同組合
池田町 ☎21-6591
- 24日(日) ㈱鈴木住設
広小路 ☎21-0887
- 29日(金) ㈱鈴弘設備工業
富士見町 ☎21-3700
- 30日(土) 市管工事業協同組合
池田町 ☎21-6591

受付時間 8時30分～17時

※皆さんの敷地内で起きた漏水など水道に関係する修繕工事の費用は、自己負担になります。

広告

財源確保のため有料広告を掲載しています。内容は市が推奨するものではありません。詳細は直接広告主へお問い合わせください。



— 予告広告 —

KARIYA BeautiFull Mark

快適性 **100%** を追い求め、
多彩な設備・仕様が標準採用の
フルスペック追求マンション。

エルグランデ刈谷丸田町 <全23邸>

DEBUT - 資料請求受付開始 -

敷地内
平面式駐車場 **100%**

角住戸 **100%**

南向き住戸 **100%**

窓付き
バスルーム **100%**

最上階 **100**m² 超プレミアム・ペントハウス

※外観予想CGは計画段階の設計図を基に描き起こしたもので実際とは異なります。建物形状、仕様、設備等が一部変更となる場合があります。※徒歩分は1分80mで計算しています。距離は地図上の概測になります。



外観予想CG

ここに穴を開けると
こんなに大きく活用



小高原小学校 徒歩 **2**分 (約120m)

原崎公園 徒歩 **4**分 (約320m)

JR・名鉄「刈谷」駅 自転車 **7**分 (約1,230m)

刈谷東中学校 徒歩 **14**分 (約1,110m)

■「エルグランデ刈谷丸田町」全体概要 ●物件名/エルグランデ刈谷丸田町 ●所在地/愛知県刈谷市丸田町1丁目16-1、16-17、27-1、27-3 ●交通/JR東海東海道本線・名古屋鉄道三河線「刈谷」駅徒歩15分 ●総戸数/23戸 ●敷地面積/915.61m² ●建築面積/294.25m² ●延床面積/2232.67m² ●構造・規模/鉄筋コンクリート造13階 ●敷地の権利状況/敷地及び建物共有部分は専有面積割合による所有権の共有、建物専有部分は区分所有 ●用途地域/工業地域 ●建築確認番号/第BVJ-NAG21-10-1227号(令和3年11月30日) ●管理形態/区分所有者全員による管理組合を結成し管理会社に委託予定 ●駐車場/23台 <月額使用料:未定> ●駐輪場/23台 <月額使用料:未定> ●バイク置場/4台 <月額使用料:未定> ●事業主(売主)/角文株式会社 ●施工会社/株式会社丸山組 ●設計・監理/有限会社リブ設計 ●管理会社/株式会社ティースエス ●竣工時期/2023年5月下旬予定 ●入居時期/2023年6月下旬予定

■予告概要 ●販売スケジュール/未定 ●販売戸数/未定 ●販売価格/未定 ●最多販売価格帯/未定 ●間取り/3・4LDK ●専有面積/72.49~109.50m² ●バルコニー面積/14.50~31.20m²

【予告広告】※本広告を行い取引を開始するまでは、契約または予約申し込みには一切応じられません。また、申込順位の確保も行いませんので予めご了承ください。 ※販売戸数・価格が未確定のため、住戸(区画)の最低~最高面積および予定最多価格帯・予定価格は、本販売期以降の総販売戸数に対応したものです。 ※確定情報は本広告時に明示いたします。 ※表示価格は税込みです。 ※広告制作年月日/2022年1月27日 ※広告有効期限/2022年4月末日

KAKUBUN 角文株式会社

愛知県刈谷市泉田町古和井1番地 住宅営業部 TEL0566-21-2050 FAX24-5700
愛知県知事免許(公)18888号 国土交通大臣(特30)第27216号 ISO9001/14001/45001認証取得

■お問い合わせは[住宅営業部] ※携帯電話からもご利用いただけます。

0120-55-2050

営業時間10:00~19:00(水曜定休)

■最新情報はこちらから

角文マンション 検索
www.kakubun.com



刈谷市役所開庁時間 8時30分~17時15分(土日祝日、年末年始を除く) ☎0566-23-1111(代表) https://www.city.kariya.lg.jp
休日・夜間窓口 ▶月・水・金曜日(祝日、年末年始を除く) 17時15分~20時 ▶土曜日(年末年始を除く) 9時~12時30分 ☎0566-62-1080

かりや市民だより(令和4年3月15日発行) 編集・発行/愛知県刈谷市企画財政部広報課 〒448-8501 刈谷市東陽町1-1