



災害時に駆け付ける

彼らの正体は…P2



あなたとともに



PICK UP

市役所立体駐車場がオープンします P7

美術館の催し P9

新型コロナウイルスワクチン接種業務に
従事する職員の募集 P10



防災、気象、防犯・学校情報は
刈谷市メール配信サービス
をご利用ください。

コロナ禍でも不測の災害に備え、日々消防団員はさまざまな活動をしています

訓練



訓練前の検温、マスクの着用などの感染対策を十分にとりながら訓練しています。

啓発活動



去年は男子バスケットボール（Bリーグ）シーホース三河に協力してもらい、ホームゲームで啓発活動も行いました。



特集

団員 私たち、消防士です

消防団員を知っていますか？災害が起きた時、現場へいち早く駆け付けて活躍するのは消防士ですが、消防団員も現場で活躍します。今回の特集では、そんな消防団員の活動内容や魅力に迫ります。
 〇 危機管理課 (☎62-1190)

年間行事

- 4月 辞令交付式、団員講習会
- 6月 市操法競技会
- 7月 夏季訓練
- 8月 県操法大会
- 10月 秋季訓練
- 11月 秋季火災予防運動
- 12月 年末夜間特別警戒
- 1月 文化財防火訓練
- 2月 実践訓練
- 3月 春季火災予防運動、観閲式

※新型コロナウイルス感染症の影響により中止・延期する場合があります。

次は、実際の団員の皆さんに話を聞いてみるよ。次のページへ急行！！

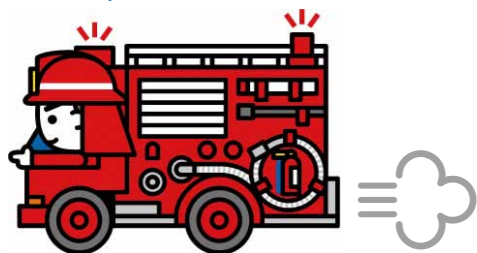

消防団員の1年を簡単に紹介するよ



消防団員ってどんな人？
 「消防署にいる人たちでしょ？」と想った人、実は違うんです。消防署と同様に消防組織法に基づき、市町村に設置されている消防機関ではありますが、会社員や学生などの本業を持った人たちが組織されています。「自分たちのまちは、自分たちで守る」の精神に基づき、本業の傍ら、訓練や防災啓発を実施し、皆さんの住む街を守っています。刈谷市消防団員の平均年齢は30.3歳で、男性団員だけでなく、14人の女性団員も活躍しています。

何をしよう？
 災害時の出動だけでなく、地区の防災訓練、お祭りやイベントの警備などを行います。年末などに「カンカン」と鐘の音を鳴らしながら消防車が走っていますが、あれは消防団が防火・防災意識の高揚のための広報活動を行っているのです。他にも市内21個分団で、訓練の成果を競い合う消防操法競技会も年1回行われています。

全国的な事例では、東日本大震災をはじめとした大規模災害時には消防団員が住民の避難支援、被災者の救出・救助活動などで活躍しました。

消防団員の意義 そして目指す姿



劉谷市消防団団長 いしはらまさひろ 石原雅裕さん (55歳・自営業)

平成元年4月に第10分団に入団。平成11年3月に退団し、平成20年4月に副団長として復帰。平成26年3月に再度退団するが、令和2年4月より団長に。消防団への熱い思いを胸に、劉谷市消防団を引っ張る存在。

地域社会への貢献

「長い間、消防団員として活動してきましたが、団長の役を引き受けるのは、その責任の大きさから簡単ではなかったです」と話す石原さん。しかし、今まで培ってきた経験や、団員としての意識を次世代へ伝えていきたい、それが地域社会への貢献につながるならば、という思いから団長になることを決めました。自身が団員になった動機も、地域社会への貢献は自分の責務だという考えからだそう。消防団への思いは人一倍です。

災害は待ってこない

「近年、毎年のように大きな災害が起きています。その時に活躍できる団員であってほしい」と団員への思いを話します。それゆえに、石原さんは訓練や操法競技会が中止になってしまいうことに危機感を覚えています。

「ウィズコロナを意識し、できる限りの訓練などを行っていくことが大切。また次に別のウイルスがはやるかもしれないませ

ん。その時に、コロナ禍で行ってきたことが生きるように活動していきたいです」とこの先の展望を話してくれました。

消防団員は劉谷市を愛する人の集まり

どのような人に団員になってほしいかという質問に「劉谷市のために、という思いがある人ならその他の条件は関係ないです。このような時代だからこそ、その思いが大切なのです」と答えた石原さん。近年では女性団員の数が増え続けており、その女性団員の劉谷市への思いは大変強いものがあり、頭が下がるといふことも教えてくれました。

石原さんは「団員としての活動を通し、万が一の時に胸を張り、先頭に立つて行動できる人になってほしい」と団員たちへ期待を寄せます。それと同時に、「日々の訓練や実際の活動をしていくことで、そのような資質を得ることができるのが消防団員になることの魅力でもありますね」とも教えてくれました。



私たち、親子で 消防団員です

第20分団(西境地区)
いしかわ ひらさわ 石川輝汐さん
(20歳・会社員)

第20分団(西境地区)
いしかわ みちなり 石川通済さん
(46歳・会社員)

ここで紹介するこの2人、なんと親子で消防団員として活躍しています。そんな珍しい2人に消防団員としてのお互いや消防団員の魅力などについて話してもらいました。(敬称略)

なぜ消防団員に？

通済 当時は、消防団員と言えば地域貢献。だから、時期が来たら当然なるものだと思っていました。あとは先輩から誘われたというのもありましたね。
輝汐 僕は18歳の時に父に誘われました。その時は子どもが生まれたばかりで大変だったから見送ったんです。けれども翌年になって、楽しそうだしやってみるか、って思ってた。

お父さんの影響はあった？

輝汐 父を見て消防団のことは昔から知っていたし、楽しそうだったので確かに影響はあったかもしれないですね。団員になるといろいろな人たちと知り合えるし、僕は子どもが好きなので、祭りの警備では子どもがたくさんいてそれも楽しいです。父がいることへの抵抗感とかもなかったですね。

通済 自分が結構うるさく言うタイプなのでどうかと思いましたが…。
輝汐 いろいろ助言してくれるなと思いますが、うるさいとは思わないですね。

消防団員としてのお互いはどう映る？

通済 うまく溶け込んでいると思います。団員になったことで、より素直になり、視野も広がりが、人として成長したように思います。

輝汐 本当にいつも通りの父です。ただいつもと服装が変わっただけって感じですよ(笑)

仕事との両立は？

通済 朝起きて仕事に行く、ご飯を食べる、消防団の詰所へ行く、寝るといった生活の一部になっただけなのであまり意識していませんね。

輝汐 僕は今年入ったばかりですが、楽しいですし仕事が終わって暇をしているくらいなら詰所へ行きたいなって思うんです。だから僕も無理してって感じは全くないですね。

消防団員の魅力は？

通済 年数が経つと、消防団の中でも周りをまとめる役を任せられます。その時に、誰をどの役にしようか、どうやって団員のモチベーションをあげようかな

ど、多くの事を考えます。このようにマネージメント力を養えるのは大きな魅力ですね。

輝汐 いいことしかないです。し、そもそも悪いことが思い浮かばないです。空いている時間に地域貢献ができ、それが楽しいってすごくないですか？

通済 若い世代がそう思い、団員になってくれると嬉しいですね。

輝汐 固いとか厳しいというイメージがあるかもしれないけど、ちゃんと知ってもらえればそうではないと思う人はいると思いますよ。

輝汐さんへ、同世代の読者へ一言お願いします

輝汐 団員になると楽しいことばかり。とりあえずやってみて、合わなければそのとき考えれば大丈夫。転職と同じで、自分の活躍の場をどんどん探せばいいんです。だからまず第一歩を踏み出して、団員になってほしいです。

消防団員になるとこんな特典が

消防団員カード



県内約1,000軒の店舗で団員やその家族が割引などの特典を受けられます。

JCBビジネスカード



会員限定サービスなどの特典が受けられるJCBカードを、入会金・年会費無料で手に入れることができます。

準中型免許取得の補助



消防ポンプ車は、平成29年3月12日以降に取得した普通免許では運転できません。準中型免許取得に対して、補助金を交付しています。

消防団員大募集

劉谷市消防団では新しい仲間を待っています！興味のある人は、お気軽にお問い合わせください。
☎ 危機管理課 (☎62-1190)

女性も大歓迎！

友達と一緒にでもOK

行政コスト計算書(経常的な費用と収入) 平成31年4月1日～令和2年3月31日

1年間の経常的な行政活動によるコストと受益者負担である使用料・手数料などの収入を示しています。

単位：百万円

	一般会計等	全体	連結
経常費用	53,530	76,560	89,491
1.業務費用	33,680	39,647	43,208
(1)人にかかるコスト	10,199	10,646	12,665
職員給与、退職金など			
(2)物にかかるコスト	23,138	28,088	29,438
光熱水費、修繕料、委託料、物品購入費など			
(3)その他の業務費用	344	913	1,106
借入金の利子など			
2.移転費用	19,850	36,912	46,282
補助金、社会保障給付など			
経常収益	3,487	7,225	7,811
1.使用料・手数料	1,503	5,105	5,406
2.その他	1,984	2,120	2,405
純経常行政コスト (経常収益-経常費用)	△50,043	△69,335	△81,680
1.臨時損失	24	77	77
2.臨時利益	21	233	233
純行政コスト C	△50,046	△69,179	△81,523

純資産変動計算書(純資産の増減) 平成31年4月1日～令和2年3月31日

貸借対照表中の純資産(資産から負債を差し引いた残余)が1年間でどのように増減したかを明らかにするものです。

単位：百万円

	一般会計等	全体	連結
前年度末純資産残高	487,476	503,751	512,735
1.純行政コスト C	△50,046	△69,179	△81,523
2.調達した財源	50,284	69,878	82,399
市税、国県補助金など			
本年度差額	238	699	876
本年度純資産変動額	891	1,348	1,510
本年度末純資産残高 B	488,367	505,099	514,246

令和元年度末における純資産比率(純資産合計/資産合計)は85.0%と高水準を維持しており、健全財政を保つとともに、市債や基金を活用することで将来世代との負担を平準化していることが分かります。今後においても、財務書類を財政運営の指針として活用することが、未来への持続可能な財政運営を目指す上で重要となります。

※表示単位未満を四捨五入しているため、合計が一致しない場合があります。

市役所立体駐車場がオープンします

現在、立体駐車場として整備している市役所第2駐車場が、3月1日(月)にオープンします。この駐車場は、市役所と市民交流センターの利用者が利用することができます。また、同日から臨時駐車場は廃止します。

問 総務文書課(☎62-1005)

案内図

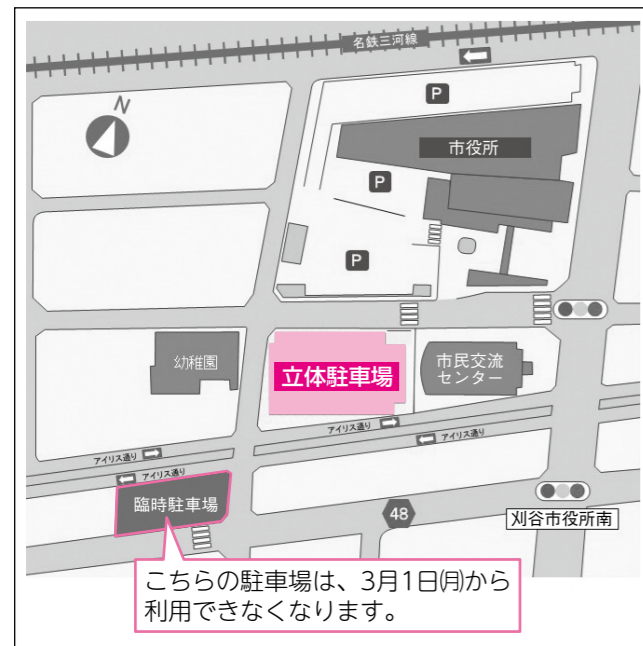

完成イメージ



利用時間 8時～21時30分 **休場日** 12月29日～1月3日
階層 4層5段 **駐車台数** 316台
駐車可能車両
 普通自動車、小型自動車、軽自動車(高さ2.1m、重量2.5tの制限を満たすものに限る)
 ※自動二輪車や原動機付自転車の駐車場所に変更はありません。従来通り指定された場所をご利用ください。

統一的な基準による財務書類を公表します

問 財務課(☎62-1006)

市では、総務省より示されている統一的な基準に基づき、民間企業のように「発生主義」、「複式簿記」の考え方を取り入れた4つの財務書類を作成しています。市がこれまで築いてきた資産を含めた財政状況を報告します。

対象となる会計の範囲

連結	土地開発公社、社会福祉協議会、衣浦東部広域連合、刈谷知立環境組合、愛知県後期高齢者医療広域連合
全体	特別会計、企業会計
	一般会計等 一般会計

貸借対照表(バランスシート) 令和元年度末の残高

各表中のABCはそれぞれ同数値であり、各表の相関関係を示しています。

年度末現在の資産や債務を表しています。

単位：百万円

	一般会計等	全体	連結	一般会計等	全体	連結
資産の部				負債の部		
市が保有している財産です。				次世代が負担する借入金(市債)など、将来返済する必要がある債務です。		
1.固定資産	488,884	565,299	575,809	負債合計	17,669	87,909
市役所、図書館、学校、道路、橋りょう、公園、上下水道施設、特定目的基金など				純資産の部		
2.流動資産	17,151	27,709	29,011	これまでの世代がすでに負担した金額であり、将来返済する必要がないものです。		
(1)現金預金 A	7,290	17,408	18,609	純資産合計 B	488,367	505,099
(2)財政調整基金	9,695	9,695	9,695	負債・純資産合計	506,036	593,008
(3)その他	167	605	706			
資産合計	506,036	593,008	604,820			

市民1人あたりの資産、負債および純資産(連結ベース)
(令和2年3月31日現在 人口152,823人)

資産396万円

負債59万円

純資産337万円

資金収支計算書(現金の増減) 平成31年4月1日～令和2年3月31日

1年間の現金の増減と残高を示しています。また、その収支を性質に応じて、業務活動収支、投資活動収支、財務活動収支に区分して表示することで、どのような活動に資金が必要とされているかを表します。

単位：百万円

	一般会計等	全体	連結
1.業務活動収支	8,866	10,898	11,769
行政サービスの実施にかかる資金収支			
2.投資活動収支	△8,590	△9,492	△10,055
固定資産の購入や売却にかかる資金収支			
3.財務活動収支	60	△838	△1,214
借入や借入金返済などにかかる資金収支			
本年度資金収支額	336	569	500
前年度末資金残高	5,125	15,011	16,279
本年度末資金残高	5,461	15,579	16,780
本年度末歳計外現金残高	1,829	1,829	1,829
本年度末現金預金残高 A	7,290	17,408	18,609

連結ベースでは、業務活動収支の117.7億円から投資活動収支の固定資産取得などに100.6億円と、借入金(市債)の返済・新規借入の差額12.1億円を差し引きした結果、資金が5.0億円増加しました。また、歳計外現金残高を合算した本年度末現金預金残高は186.1億円となりました。

業務活動収支と投資活動収支の合計(プライマリーバランス)は黒字であるため、持続可能な財政運営であるといえます。

いきいき講座

① 生きがいセンター高齢者市民講座

時 4月～令和4年3月(全22回) 場 生きがいセンター 対 市内在住の60歳以上

講座名	曜日	開講日	時間	定員	費用
華道(池坊)	第1・3金曜日	4月16日	10時～12時、13時～15時	各15人	26,000円
茶道(宗偏流)				各23人	4,500円
俳句	第1・3火曜日	4月20日	10時～12時	15人	実費
健康太極拳	第2・4木曜日	4月22日	10時～11時30分	20人	無料
書道	第2・4木曜日	4月22日	13時～15時30分	15人	実費
社交ダンス	第2・4金曜日	4月23日	9時30分～11時30分	男女各20人	無料
絵手紙			13時30分～16時		
革工芸	第2・4土曜日	4月24日	10時～12時30分	各15人	実費
かな書道	第2・4月曜日	4月26日	9時30分～12時		
ヨガ	第2・4水曜日	4月28日	10時～12時、13時～15時	各23人	無料

申 2月26日(金)(消印有効)までに、郵便番号・住所、氏名(フリガナ)、性別、生年月日、電話番号、希望する講座名、希望時間(華道、茶道、ヨガの場合)をハガキで生きがいセンター(〒448-0039 原崎町4-201)へ。

※申込多数の場合は抽選とし、結果は3月下旬までにハガキで全員に連絡します。

問 生きがいセンター(☎24-6061)

② 高齢者交流プラザ前期講座

時間 10時～11時30分 対 市内在住の60歳以上

講座名	曜日(月3回程度)	内容	講師	定員	費用
若がえり(月曜)	4月5日～9月下旬の月曜日	ゆっくりとした健康運動法「意身功」を学びます。	新江田かおり氏 (意身功学院師範)	10人	無料
楽しく歌おう	4月6日～9月下旬の火曜日	おなかから声を出して歌い、心身をリフレッシュします。	鈴木恵美氏 (日本演奏者連盟会員)	25人	1,100円
陶芸入門	4月15日～3月下旬の木曜日	初心者を対象に陶芸を基礎から学びます。	中野敦得氏 (陶芸家)	8人	3,000円
フラダンス	4月8日～9月下旬の木曜日	ハワイの南国音楽に合わせて踊り、心身を若返させます。	岩間裕子氏 (カパーフラオカイエイ エインストラクター)	20人	無料
若がえり(金曜)	4月9日～9月下旬の金曜日	ボールなどを使い、音楽にあわせて、体を動かします。	本林洋子氏 (健康運動指導士)	25人	

③ 高齢者交流プラザ教室

対 市内在住の65歳以上

教室名	とき(月3回程度)	内容	講師	定員	費用
カミカミ体操(火曜)	4月13日～9月下旬の火曜日 10時～11時30分	早口言葉や歌を歌い、脳を活性化し、いきいきした生活を送りましょう。	高齢者交流プラザ職員 (歯科衛生士)	各8人	無料
カミカミ体操(金曜)	4月16日～9月下旬の金曜日 10時～11時30分				
元気ほがらか教室(第1クール)	5月12日～7月7日の水曜日 10時～11時30分	心身のお話や体操などを通じて、自分の体のことを知って、元気を保ちましょう。	医療職総合ステーション職員 (作業療法士、理学療法士、管理栄養士)	各10人	
元気ほがらか教室(第2クール)	7月28日～9月29日の水曜日 13時30分～15時				

【②③共通】

場 高齢者福祉センター(ひまわり)

申 2月26日(金)(必着)までに、郵便番号・住所、氏名(フリガナ)、年齢、電話番号、希望講座教室(1人1つ)と希望曜日(若がえり・カミカミ体操の場合)、交通手段(車、公共交通機関、その他)をハガキまたは申込用紙(高齢者交流プラザで配布)で高齢者交流プラザ(〒448-0024 下重原町3-120)へ。

※令和2年度後期講座・教室と同じものは受講不可

※申込多数の場合は抽選とし、結果は3月下旬までにハガキで全員に連絡します。

問 高齢者交流プラザ(☎23-0555)

美術館の催し



問 美術館 (☎23-1636)



▲大島哲以
《リユートを奏する犬狼貴族》
1965年

◆常設展 大島哲以展 幻想絵画から書籍の仕事まで

時 2月18日(木)～4月4日(日) 9時～17時
(入館は16時30分まで、☎月曜・2月24日(休))

場 特別展示室

内 擬人化した動物や植物など、独特な幻想絵画を描き続けた日本画家の大島哲以(1926-1999、名古屋市生まれ)。当館コレクションから、絵画をはじめ、版画、児童書や時代小説の原画など、多様な領域の作品群を展示します。

◆春のイベント

①絵本のお話と簡単創作

「絵本は、いま…一平成の時代と日本の絵本たち」

時 3月7日(日) 14時～15時30分

内 多種多様に展開した日本の絵本についての話の後、簡単な創作活動も行い、絵本の楽しさを一緒に味わいます。

講 石井光恵氏(日本女子大学家政学部教授)

対 中学生以上 **定** 40人

②ワークショップ「まぼろしの生き物?!」

時 3月20日(土) 13時～15時30分

内 発砲スチロールを削ったり貼ったりして、架空の生き物を作ります。

講 加藤真浩氏(彫刻家)

対 新小学4～6年生 **定** 12人

¥ 100円

③ワークショップ「せんでおはなし、いろあそび」

時 3月25日(木) 10時、13時(各90分)

内 糸電話でお話したり、カラフルな道を描いたり、線と色で遊びましょう。

講 山口百子氏(美術家) **対** 新年中～年長児

定 各12人 **¥** 100円

④ワークショップ「ひみつアイテム」

時 3月26日(金) 10時～12時

内 紙粘土を使い、思わず誰かに話したくなるような、秘密の道具や宝物を作ります。

講 山口百子氏(美術家) **対** 新小学1～3年生

定 12人 **¥** 100円

【春のイベント共通】

場 研修室

申 ①は2月25日(木)(必着)、②～④は3月4日(木)(必着)までに、往復ハガキの往信用裏面にイベント名(③は時間帯も)、参加者氏名(フリガナ)、住所、電話番号(②～④は学年、年齢、性別、保護者氏名も)を、返信用表面に郵便番号・住所、氏名を郵送で美術館「春のイベント係」(〒448-0852 住吉町4-5)へ。
※1人または1グループ1通のみ有効 ※申込多数の場合は抽選とし、結果は全員にハガキで連絡します。

クラシック愛好家のための室内楽名曲シリーズVol.10

ソプラノとピアノの共演 ～各時代の舞台や映像を彩った名曲たち～

イタリアで誕生したオペラから、海を越え、言語や文化に影響を受けながら、ミュージカル作品などへと拡がりを見せた歌の魅力をお届けします。

出演 二宮咲子(ソプラノ)、近藤杏美(ピアノ)

曲目 「リナルド」より「私を泣かせて下さい」(ヘンデル)、
「メリー・ウィドウ」より「ピリアの歌」(レハール)、
「ニュー・ムーン」より「ワン・キス」(ロンバーク) ほか

時 3月19日(金) 19時(18時30分開場)

場 総合文化センター小ホール

¥ 800円(全席自由) ※未就学児入場不可

チケット好評販売中

チケット販売所

▶総合文化センター窓口 10時～21時(電話受付不可) ▶総合文化センターHP(ネット会員登録必要)

▶観光案内所

◆注意点

チケット購入時に手数料が必要になる場合があります。申込変更・キャンセルはできません。

問 総合文化センター (☎21-7430)



▲二宮咲子

▲近藤杏美

新型コロナウイルスワクチン 接種業務に従事する職員の募集

看護師



勤務期間 令和3年4月1日～11月30日
8時30分～17時の4時間以内
(月15日以内、土日祝日の出勤あり)

場 市内接種会場(2会場を予定)

内 診察および接種の介助、予診票のチェック^{ほか}

対 看護師資格を有する人 **募集人数** 14人

賃金 時給1,505円以上(交通費支給)

事務補助員



勤務期間 令和3年4月1日～令和4年3月31日
8時30分～17時
(月12日程度、土日祝日の出勤あり)

場 保健センターおよび市内接種会場(2会場を予定)

内 予防接種に関する事務補助、接種会場の整理^{ほか}

募集人数 3人

賃金 時給1,054円以上(交通費支給、期末手当あり)

【共通】

申問 2月24日(水)までに、会計年度任用職員登録申請書(保健センター、人事課で配布・市HPでダウンロード可)を電話連絡(23-8877)の上、本人が直接、保健センターへ。

※看護師は看護師免許証の写しを持参してください。

第1期スポーツ教室

曜日	教室名	期間	時間	対象	定員	費用
月	子どもスポーツ	4月12日～6月28日	16時30分～17時45分	小学1～3年生	各35人	2,400円
火	楽しくミニテニス	4月20日～6月29日	9時45分～11時45分	60歳以上		
木	ミニテニス ^①	4月8日～6月24日	9時45分～11時45分	高校生以上	40人	3,400円
	楽しくスポーツ		13時～14時30分	60歳以上	各30人	2,400円
	ようじたいいく		16時15分～17時15分	平成27年4月2日～28年4月1日生まれの子		
	子どもフットサル		17時30分～19時	小学4～6年生		
	子どもバスケットボール		18時45分～20時15分		50人	
大人フットサル	19時15分～20時45分	高校生以上	30人	4,400円		

※ミニテニス教室では6カ月以上の未就学児をお預かりします(申込多数の場合は抽選)。

場 ウィングアリーナ刈谷 **対** 市内在住、在勤または在学の人

申 2月23日(水)(必着)までに、申込用ハガキ(市役所情報コーナー、ウィングアリーナ刈谷、市体育館、各市民センター、各生涯学習センターで配布)または往復ハガキの往信部裏面に①希望教室名(1人1枚1教室)、②住所、③氏名(フリガナ)、④性別、⑤生年月日、⑥年齢、⑦電話番号(自宅・携帯)、⑧勤務先または学校名・学年、⑨保護者氏名(小学生以下)、⑩緊急連絡先(住所、氏名・フリガナ、続柄、電話番号)、⑪託児希望者は子どもの氏名(フリガナ)、年齢・月齢を、返信部表面に郵便番号・住所、氏名、教室名を記入し、郵送または直接、ウィングアリーナ刈谷(〒448-0011 築地町荒田1・水曜)へ。

※申込多数の場合は抽選とし、結果は全員に郵送します。 ※申込用ハガキ返信部に63円切手を貼ってください。

受講受付 3月4日(木)から9日(水)(平日は9時～21時30分、土日は9時～20時30分)までに、当選ハガキと費用を添えてウィングアリーナ刈谷へ。

※定員に満たない教室は市内外を問わず3月12日(金)から先着順にウィングアリーナ刈谷窓口で受付

問 ウィングアリーナ刈谷(☎63-6886)

図書館からのお知らせ

図書館・図書室の休館

年に1度の蔵書点検のため休館します。
この間の図書の返却は、中央・城町・富士松図書館に設置の返却ポストを利用してください。CD・ビデオ・DVDは、開館日に各図書館のカウンターへ返却してください。

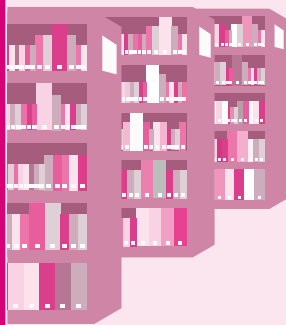

時 3月1日(月)～10日(水)
休館する図書館・図書室
中央・城町・富士松図書館、
東刈谷・富士松・小垣江市民センター図書室、
一ツ木福祉センター図書室
問 中央図書館 (☎25-6000)

夢と学びの科学体験館トピック

マイコンお茶運びロボットを作ろう

時 3月20日(土) 9時30分、13時(各2時間)
場 夢と学びの科学体験館
内 10曲のメロディーが選べる機能がついたお茶運びロボットを作ります。
対 小学生と保護者 **定** 各10組(先着順)
¥ 1,100円
申問 2月18日(水)9時から3月7日(日)17時までに、
電話(24-0311)、あいち電子申請・届出システム(QRコード参照)、
または直接、夢と学びの科学体験館(☎水曜)へ。



▲あいち電子申請・届出システム

週末の 子どもの居場所

キッズクラブ

問 生涯学習課 (☎62-1036)

キッズクラブたんぽぽ ところ 南部生涯学習センター

- ★ **自然で遊ぼう**
時 3月6日(土)
10時～11時30分
※雨天は屋内で実施
場 創作活動室(集合)
内 身近な場所で自然を発見しよう。
対 小学生 **定** 15人
持 飲み物、タオル、運動靴、動きやすい服装
- ★ **レッツサイエンス**
時 3月13日(土)
10時～11時30分
場 創作活動室
内 水をテーマに科学しよう。
対 小学生 **定** 15人
- ★ **ジュニアBクス**
時 3月20日(土)
10時～11時30分
場 多目的ホール
内 目いっぱい体を動かそう。
対 小中学生 **定** 20人
持 飲み物、タオル、上靴、動きやすい服装

キッズクラブアイリス ところ 総合文化センター

- ★ **ゲームで一緒に遊ぼう**
時 3月6日(土)
13時～14時30分
場 創作活動室1
内 ボードゲームを使ってみんなで遊ぼう。
対 小中学生
定 15人
他 ゲームの持込不可

キッズクラブかきつばた ところ 北部生涯学習センター

- ★ **自然で遊ぼう**
時 3月6日(土)
10時～11時30分
※雨天は屋内で実施
場 創作活動室(集合)
内 身近な場所で自然を発見しよう。
対 小学生
定 15人
持 飲み物、タオル、運動靴、動きやすい服装

※当日先着順。開始時間の10分前までに、直接会場へお越しください。
※市内在住の小中学生が対象です。未就学児などは保護者同伴で見学してください(保険の対象にはなりません)。
※参加時はマスクを着用してください。





サンメモリーユ下條 だより

令和3年度 バスツアーのお知らせ

来年度のバスツアーが決定しました。刈谷から出発するので気軽に安心して参加できるバスツアーです。家族や友人をお誘いの上、ぜひご参加ください。

とき	内容
4月8日(木)～9日(金)	高遠桜見学
6月21日(月)～22日(火)	上高地散策
10月20日(水)～21日(木)	駒ヶ根紅葉狩り
11月30日(火)～12月1日(水)	りんご狩り

対 市内在住、在勤または在学の人
申 各開催月の2カ月前の19日から受付（水曜、日曜、祝日の場合は翌営業日から）
 ※詳細は、開催月2カ月前の市民だより15日号でお知らせします。



4月のバスツアー

春らんまん！高遠の桜と枝垂れ桜の杵原学校・光前寺を巡る旅

時 4月8日(木)～9日(金)の1泊2日
対 市内在住、在勤または在学の人
 ※申込時に市内在住、在勤または在学であることを証明できるものを提示してください。
定 40人（先着順、最少催行人員30人）
¥ 23,000円（1泊4食付）
 ※金額は条件により異なる場合があります。

行程	
1 日 目	刈谷駅(8時30分)⇒富士松駅(8時55分)⇒恵那峡展望台⇒そば処 まごめや(昼食)⇒杵原学校⇒そばの城⇒休暇村(15時40分)
2 日 目	休暇村(8時)⇒高遠城址公園(桜の名所見学)⇒ピアンデさくら亭(昼食)⇒光前寺⇒富士松駅(17時30分)⇒刈谷駅(18時)

申込期間 2月19日(金)～3月25日(木)

バスツアーの
申込み・問合せ

名鉄観光サービス(☎21-1333)
10時～17時30分(休水曜・日曜・祝日)

予約は利用日の
3カ月前の1日から

予約・問合せ お客様センター
☎0120-933-365(9時～17時・通話料無料)

HP

知っ得!

ねんきん豆知識

☎ 国保年金課 (☎62-1011)、刈谷年金事務所 (☎21-2110)

国民年金保険料は支払方法が選べます!

選べる3種類の支払方法

※6カ月・1年・2年分をまとめた前納がお得です。

口座振替

預金口座から自動的に引き落としします。翌月末振替、当月末振替、6カ月前納、1年前納、2年前納から振替方法を選べます。

クレジットカード納付

継続的にクレジットカード会社から立替納付を行います。毎月納付、6カ月前納、1年前納、2年前納から振替方法を選べます。

現金(納付書)による納付

金融機関、郵便局、コンビニで納付してください。任意の月から当年度末または翌年度末までの前納が可能になります。

口座振替・クレジットカード納付における前納申込期限

「2年前納」「1年前納」「6カ月前納の上期」⇒2月26日(金)
 「6カ月前納の下期」⇒8月31日(火)

郵送の場合は、提出期限内に年金事務所へ届くようお願いします。

※口座振替・クレジットカード前納を辞退したい人は早めに手続きをお願いします。



4月からの口座振替・クレジットカードでの前納はまもなく申込期限です。お早めに!

申 口座振替・クレジットカード納付申出は、国保年金課または年金事務所へ。現金納付による前納申出は、年金事務所へ。

持 年金手帳、通帳またはクレジットカード、届出印、身分証明書、印鑑など

※申込み後に日本年金機構より振替開始のお知らせおよび振替額通知書が送付されます。振替日までに残高の確認をお願いします。

情報コーナー

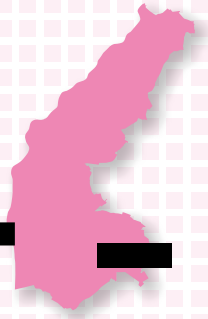

掲載しているイベント・事業などについて

掲載しているイベント・事業などは新型コロナウイルス感染症対策を行った上で開催する予定ですが、感染拡大状況により、中止・変更する場合があります。
新型コロナウイルス感染症に関する最新の情報は、市HPをご覧ください。

関連情報一覧



▲市HP

時 期間・日時
場 場所・会場
内 内容
講 講師・指導

対 対象・資格
定 定員・募集数
¥ 費用・受講料
持 持物・服装

申 申込み・応募
他 その他
問 問合せ

※**対**どなたでも、**定**特になし、**¥**無料の場合は省略。
※**申**あいち電子申請・届出システムは、一部のスマートフォンなどで利用できない場合があります。

カンガルールーム

マークの記事はカンガルールームで6カ月以上の未就学児をお預かりします。申込み希望者は市HPをご確認の上、申し込んでください。



募集

手話通訳者・要約筆記者

聴覚障害がある人が公共機関での手続きや医療機関の受診、学校行事などで意思疎通支援が必要な場合に、派遣として手話通訳や要約筆記をします。

対 手話通訳士試験、手話通訳者全国統一試験、全国統一要約筆記者認定試験の合格者または同等以上の知識・技能を有すると認められる人で、通訳者などの派遣に協力できる人
申 電話(62・1208)で福祉総務課へ。

総合文化センター 無料コンサート

時 3月28日(日) 14時~15時
場 小ホール
内 刈谷音楽協会によるスプリングコンサート「心に届けたい麗らかな音色」
演 ビクトリア朝キッチン・ガーデン組曲(リード)、パロック風日本の四季より「春」(早川正昭)、花のワルツ(チャイコフスキー)ほか
出 小林沙耶(バイオリン)、加藤里奈(クラリネット)、神

文化・芸術

子育て

児童館おはなし会 (3歳~小学生向け)

時 3月6日(土) 14時~14時30分
場 富士松市民センター
内 絵本、紙芝居ほか
問 富士松市民センター(636・1111)

ドリンクホルダーを作ろう

時 3月20日(土) 13時30分~15時
場 一ツ木児童館
内 ベルトを使ってドリンクホルダー(1ℓサイズまで対応)を作ります。
対 市内在住の小学3~6年生 10人
※申込多数の場合は抽選とし、



谷英里佳(ハープ)、中村あさ美(ピアノ)
申 3月6日(土)10時から整理券を総合文化センターで配布します。
問 総合文化センター(621・7430)

福祉・介護

聴覚に障害がある人へ 手話通訳者・要約筆記者を派遣いたします

内 市内在住で聴覚障害がある人が、公共機関や医療機関、学校行事などの社会生活上で必要な場合に、手話通訳者や要約筆記者を派遣しています。
申 利用日の1週間前までに、①氏名(フリガナ)、②住所、③連絡先、④派遣希望



結果は全員に連絡します。
¥ 430円
申 2月27日(土)(必着)までに、郵便番号・住所、氏名(フリガナ)、学年、電話番号をハガキ、FAX(25・2031)または直接、一ツ木児童館(〒448・0003 一ツ木町4・40・3・(休日曜)へ。
問 一ツ木福祉センター(625・2021)

健康・医療

市民健康講座、保健推進員活動発表会

時 3月10日(火) ①13時30分~14時30分、②14時45分~15時40分
場 総合文化センター小ホール
内 ①こころの健康講演会「こころ元氣配達人が教える、ストレッチコントロールのコツ」、②保健推進員活動発表会
講 ①鎌田敏氏(こころ元氣研究所所長)
対 市内在住の人 50人(先着順)
他 駐車場は総合文化センターを利用し、駐車券を持参してください。
申 2月19日(金)から、電話(23・8877)で保健センターへ。



日時、⑤派遣場所、⑥派遣内容、⑦通訳者などの待ち合わせ場所・時間をFAX(24・3481)、E(sywwa@city.suyama.jp)または直接、福祉総務課へ。
※派遣内容により、対応できない場合もあります。



毎週火曜日 13時35分～13時45分

※20時35分ごろ再放送

とき	内容
2月16日	保健推進員、食と健康づくりの会 会員等の活動紹介
23日	ミュージアム展示ガイドアプリ「ポケット学芸員」、オリンピック展



刈谷市は、Pitch FMと災害時の放送に関する協定を結んでいます。

ぬくもりプラザ講座

健康体操

時 4月6日～9月21日の第1・3火曜日 13時30分～15時30分(全12回)

内 運動が苦手な人も気軽にできる体操を行います。

講 中嶋かおり氏(日本3B体操協会公認指導士)

元氣アップ運動

時 4月13日～9月14日の第2・4火曜日 13時30分～15時30分(全10回)

内 簡単な運動で体を動かし、健康づくりをします。

講 酒井美帆氏(健康運動指導士)

共通

場 南部福祉センター(たんぽぽ)

対 市内在住の60歳以上 各15人

定 ※申込多数の場合は、初参加者を優先に抽選し、結果は全員に連絡します。

申 3月5日(金)(必着)までに、①希望講座名(1人1講座)、②郵便番号・住所、③氏名(フリガナ)、④年齢、⑤電話番号をハガキまたはFAX(24・2466)で長寿課(〒448・8501 刈谷市役所)へ。

問 長寿課(☎62・1063)



催し

男女共同参画ポスターコンクール作品展示会

時 3月3日(水)～28日(日) 市民交流センター

内 「日本女性会議2020 あいち刈谷(ミライク会議)」の開催を記念し、ポスター制作を通して、男女共同参画・日本女性会議に関心を持ってもらうことを目的に男女共同参画ポスターコンクールを実施しました。市内の中学生を対象に「かけがえのないわたし」を生きる」をテーマに募集し、入賞および入選した全22作品を展示します。その他にも、ミライク会議や男女共同参画に関する展示「コロナが変えた・コロナで変える仕事・生活・健康・ジェンダー意識」をします。

問 市民協働課(☎95・0002)



震災特別放映

「星よりも、遠くへ」

時 ▼3月7日(日)：16時～18時 18時30分(各45分) 日(月)：13時～12日(金)：13時、18時30分(各45分)

場 夢と学びの科学体験館

内 震災の星空と被災者たちとのつながりを描いた「星空とともに」の第二章となる、プラネタリウム版ドキュメンタリー作品です。

定 各50人(先着順)

申 当日9時から館内で整理券を配布(1人4枚まで)。

問 夢と学びの科学体験館(☎24・0311)

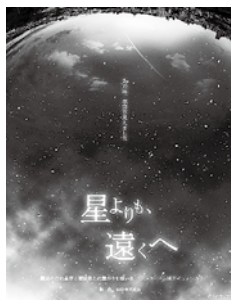

©仙台市天文台

ミュージアムシアター「武士の家計簿」

時 3月27日(日) 10時、13時30分(上映時間129分)

場 歴史博物館講座室

内 幕末から明治にかけて、激動の時代を知恵と愛で生き抜いた家族の物語を描いた映画「武士の家計簿」を上映します。

定 各30人

※申込多数の場合は抽選とし、結果は全員に連絡します。

申 2月28日(日)までに、申込用紙(歴史博物館で配布・市HPからダウンロード可)を郵送、FAX(63・6108)または直接、歴史博物館(〒448・0838 逢妻町4・25・1・(月曜)へ)。

※あいち電子申請・届出システム(QRコード参照)からも申込可



▲あいち電子申請・届出システム

問 歴史博物館(☎63・6100)

郷土資料館イベント

竹のけん玉を作ろう



時 3月13日(日) 10時、13時30分(各90分)

場 郷土資料館

内 竹でけん玉を作って遊びましょ。作った作品は持ち帰れます。

持 定 各回親子5組(先着順) 軍手

大人のための歴史散歩

時 3月20日(日) 10時、13時30分(各90分)

場 郷土資料館(集合)

内 明治の地図を見ながら、刈谷城の堀の跡を歩きます。

定 各10人(先着順)

共通

申問 2月20日(日)から前日までに、電話(23・1488)または直接、郷土資料館(月曜・2月24日(水))へ。

暮らし

ご存じですか？ 検察審査会

交通事故、詐欺、脅しなど犯罪の被害に遭い、警察や検察庁に訴えたが、検察官が加害者を起訴しないことに不満をお持ちの人は、検察審査会にご相談ください。20歳以上で選挙権を有する国民の中からくじで選ばれた11人の検察審査員が、起訴しなかったことの可否について審査します。費用は無料で、秘密は固く守られます。

問 岡崎検察審査会(☎0564・51・5793)



12月に市内でおきた交通事故と犯罪（暫定値）

	人身事故			犯 罪								
	発生件数	死 亡	重 傷	軽 傷	発生件数	凶悪犯	住宅対象 侵入盗	オートバイ・ 自転車盗	ひったくり	車上狙い・ 部品盗	自動車盗	その他
12月	48件	0人	0人	56人	51件	0件	5件	3件	0件	3件	1件	39件
累計	556件	3人	15人	635人	775件	3件	49件	106件	0件	63件	6件	548件
前年同月までの 累計との比	-95件	2人	-2人	-89人	-201件	-3件	-26件	-126件	0件	8件	1件	-55件

めばえ図書館の本の貸出方法が変わります

市民交流センター3階のめばえ図書室では、4月1日から図書管理システムを用いた蔵書の管理を行うため、本を借りる場合は登録が必要となります（中央図書館などの貸出券は利用できません）。

対 市内在住、在勤または在学の人

申 3月2日(火)から、登録申込書（各市民センター、各生涯学習センターで配布・市HPからダウンロード可）を郵送または直接、社会教育センター（〒448・0842 東陽町1・32・2・(休)月曜）へ。

※すでに登録している人も4月以降に本を借りる場合は、改めて登録をお願いします。
※4月以降の本の貸し出し時に登録カードを渡しますの
で、本人確認ができるもの（運転免許証など）をお持ちください。

※あいち電子申請・届出システム（QRコード参照）からも登録可



▲あいち電子申請・届出システム

他 3月2日(火)から31日(水)までは、蔵書の点検を行うため、

本の貸し出しを休止します。
社会教育センター（☎23・8811）



今月の市税の納期

税目 固定資産税・都市計画税（4期）、国民健康保険税（8期）

納期限 3月1日(月)

納税には便利で安心な口座振替制度をご利用ください。
納税課（☎62・1007）



「明るい選挙啓発ポスターコンクール」入賞者

問 総務文書課（☎62-1005）

市内小中学生から作品を募集したところ、181点の応募があり、次の皆さんが各賞を受賞しました（敬称略）。

【県入選】



▲荻山穂高(平成小2年)

【市特選】



▲本多恵怜
(住吉小5年)



▲美濃輪陽世
(住吉小6年)



▲阿部優香
(刈谷東中1年)



▲藤岡小温
(富士松中2年)



▲近藤珠実
(依佐美中3年)

◆作品展

時 2月19日(金)～25日(木)

場 刈谷ハイウェイオアシスセントラルプラザ2階多目的ホール

【市入選】

松本芙蓉(小垣江東小1年)、吉村颯真(亀城小2年)、坂柳妃奈々(小高原小4年)、加藤虹花(富士松北小4年)、塩見早苗(衣浦小6年)、岡本唯愛(富士松南小6年)、清水和奏(衣浦小6年)、竹田百慧(雁が音中1年)、二宮詩(依佐美中1年)、美濃輪健心(刈谷南中2年)、中山渚(依佐美中2年)、清田健太(雁が音中3年)、重野颯吾(朝日中3年)、岡崎香綸(刈谷東中3年)

健康ガイド

保健センター（〒448-0858 若松町
3-8-2 総合健康センター1階）
☎23-8877 ㊟26-0505
※敷地内の立体駐車場を利用してください。
※車高2.1m以上の車は駐車できません。

妊産婦・乳幼児

☎ 電話または直接、保健センターへ。 ㊟ 母子健康手帳

名称	日にち・受付時間・内容	対象者・定員など
母子健康手帳交付	平日 8時30分～17時 ※新型コロナウイルス感染症拡大防止のため、個別に対応しますので、来所前にご連絡ください。	㊟ 妊娠届出書、マイナンバーカード（持っていない場合は、通知カードと本人の身分証明書） ※代理人が交付に来る場合は、委任状が必要です。
妊娠・子育て応援室（予約制）	平日 9時～16時30分 妊娠中・子育ての相談	—
育児相談（予約制）	3月4日（水） 9時～11時（1人30分程度） ※しばらくの間、個別対応とします。 ※母乳・育児・歯科相談ができます。	㊟ 0～12カ月児と保護者 ㊟ 20組 ㊟ 2月19日（金）から
栄養相談（予約制）	3月11日（水）・18日（水） 9時、10時、11時	㊟ 乳幼児とその保護者 ㊟ 各3組 ㊟ 2月26日（金）から
母乳相談（予約制）	3月1日（月）・8日（月）・15日（月）・25日（月） 9時、10時、11時	㊟ 乳幼児とその保護者 ㊟ 各3組
離乳食講習会（予約制）	3月10日（水） 9時30分、10時45分 ※1時間程度の2部制で実施します。 ※試食はありませんのでご了承ください。	㊟ 離乳食を開始している初めての子（令和2年7～9月生まれ）と保護者 ㊟ 各15組 ㊟ 2月25日（水）から
発達相談（予約制）	心理相談員による子どもの発達に関する相談	㊟ 乳幼児

乳幼児健診（3月）

※対象者には個別通知をしています。

名称	対象者
4か月児健康診査	令和2年11月生まれ
1歳6か月児健康診査	令和元年8月生まれ
2歳児・2歳6か月児歯科健康診査及びフッ素塗布	平成31年3月または30年9月生まれ
3歳児健康診査	平成30年1月または2月生まれ

要予約

20歳未満の定期予防接種

㊟ 市内指定医療機関
㊟ 予防接種手帳または予診票、母子健康手帳

予防接種は予防接種手帳、予防接種と子どもの健康をよくお読みの上受けてください。

※ 市内指定医療機関は、案内文または市HPをご覧ください。

※ 市外の医療機関で接種を希望する人は、事前に申請が必要です。手続きには1週間程度かかります。

◆乳幼児期の接種 接種方法などは、予防接種手帳や案内文をご覧ください。

名称	対象	名称	対象	名称	対象
ロタウイルス（※）	出生6週0日後～24週0日後（ロタリックス）	4種混合（ジフテリア、百日せき、破傷風、不活化ポリオ）	3カ月～7歳6カ月未満	水痘（水ぼうそう）	1歳の誕生日～3歳未満
	出生6週0日後～32週0日後（ロタテック）	BCG	出生日～1歳未満	日本脳炎1期	3歳の誕生日～7歳6カ月未満
ヒブ	2カ月～5歳未満	MR（麻しん風しん）1期	1歳の誕生日～2歳未満（1歳児）		
小児用肺炎球菌	2カ月～5歳未満	MR（麻しん風しん）2期	平成26年4月2日～27年4月1日生まれ（年長児） 接種期限は令和3年3月31日（水）です。	不活化ポリオ	3カ月～7歳6カ月未満 ※4種混合を接種する場合は、不活化ポリオは接種しません。
B型肝炎	2カ月～1歳未満				

※ロタウイルスはロタリックスとロタテックのどちらかを接種します。

要予約

成人検診(個別検診)

場 市内指定医療機関

※受診券が必要です。

※対象者の年齢は、令和3年3月31日時点での年齢です。

現在、健診(検診)を実施していますが、今後の新型コロナウイルス感染症の拡大状況によっては、再度実施が見合わせになる場合もあります。

時 2月28日(日)まで

名称	対象者	費用	名称	対象者	費用
胃がん検診(レントゲン)	40歳以上	2,000円	前立腺がん検診	40歳以上の男性	1,000円
大腸がん検診		500円	肺がん検診	40~74歳	500円*1
子宮がん検診	20歳以上の女性	1,000円*2	結核健診	75歳以上	無料
乳がん検診	40歳以上の女性	2,000円	肝炎ウイルス検診	40歳以上で検診を受けたことのない人	

*1 65歳以上の人は無料 *2 子宮体部も行う場合は2,000円

【がん検診無料券の発行について】

対 市民税非課税世帯の人、生活保護受給世帯および中国残留邦人等に対する支援給付受給世帯の人

申 検診を受ける前に、刈谷市個人負担金免除申請書(保健センターで配布・郵送可・市HPでダウンロード可)を保健センターへ。

持 印鑑(スタンプ印不可)、本人確認できるもの

高齢者肺炎球菌予防接種費の一部助成(任意予防接種)

☎ 電話で保健センターへ。

時 3月31日(水)まで **対** 満65歳以上の人 **場** 市内指定医療機関

助成額 3,000円(市民税非課税世帯、生活保護受給世帯および中国残留邦人等に対する支援給付受給世帯の人は上限8,000円)

注意事項 ※接種前に保健センターへ申請してください。

※過去5年以内に23価肺炎球菌ワクチンの予防接種を受けている人は、対象になりません。

※過去に一度でもこの制度を利用して接種している人、定期接種を受けた人は対象になりません。

震災などで被災された人へ 健康診査などを希望する場合は、受診券を発行しますので、保健センターへ連絡してください。

健康日本21かりや計画推進 なるほど健康情報 196

☎ 保健センター(☎23-8877)

管理栄養士考案 ~カラダよろこぶ春レシピ~

今月一品「春野菜とあさりのアクアパッツァ」

これからの時期に旬を迎えるアサリですが、ミネラルが豊富で、特に鉄が多く含まれています。鉄は赤血球の形成に欠かせない成分で、不足すると貧血を引き起こす場合があります。意識して摂取しましょう。また、アサリから出ただしを野菜がたっぷり含んでいるので、塩分が少なくてもうまみを感じます。一足先に食卓から、春を感じてみませんか。

材料2人分

- キャベツ.....200g
- ニンニク.....5g(1かけ)
- ミニトマト.....5個
- 菜の花.....30g
- アサリ.....200g
- オリーブオイル...24g(大さじ2)
- 白ワイン.....30g(大さじ2)
- 塩.....0.5g
- 黒コショウ.....少々

★作り方★

- ① キャベツはざく切りにし、ニンニクはみじん切り、ミニトマトは半分に切る。菜の花は食べやすい大きさに切り、アサリは砂出しをして、しっかりこすり洗す。
- ② フライパンにオリーブオイル(大さじ1)、①のニンニクを入れて弱火で熱し、きつね色になったら、アサリを加えて炒める。キャベツ、ミニトマト、菜の花を加え、白ワインを振りかけて蓋をし、中火で蒸す。
- ③ アサリの口が開いたら、塩、黒コショウをふり、全体を混ぜ合わせ、汁気をキャベツにからめる。
- ④ 最後に残りのオリーブオイル(大さじ1)をまわしかけて完成。

**1人分の
栄養価**

**エネルギー
195kcal**

**たんぱく質
9.0g**

**脂質
12.6g**

**食塩相当量
2.5g**

ポイント

アサリは口が開けば食べ頃です。火を通しすぎないことで、ふっくらと仕上がります。



※新型コロナウイルス感染症の影響により
日程が変更・中止になる場合があります。

3月の相談

*は祝日も相談可能
※対象者は各相談によって異なります。

内容		日時・問合せ先	
一般相談		月～金曜日 8時30分～17時15分	
弁護士による法律相談（予約制）	加藤弁護士	5日(金)・19日(金)・29日(月)	13時～16時（相談は30分以内）
		10日(水)	9時～12時（相談は30分以内）
	白濱弁護士	1日(月)・8日(月)・12日(金)・22日(月)	13時～16時（相談は30分以内）
		26日(金)	9時～12時（相談は30分以内）
	竹内弁護士	15日(月)	13時～16時（相談は30分以内）
司法書士による法律相談（予約制）		11日(水)・25日(水) 13時～15時（相談は1人40分以内）	
相続・遺言書・契約書等に関する書類作成相談（予約制）		16日(水) 13時～15時40分（行政書士による相談、1人40分以内）	
登記・境界・測量・許認可等に関する相談（予約制）		10日(水) 13時～15時（司法書士・行政書士・土地家屋調査士による相談、1人40分以内）	
年金・労務相談（予約制）		4日(水) 13時～15時（社会保険労務士による相談、1人40分以内）	
税務相談（予約制）		18日(水) 13時～15時30分（税理士による相談、1人35分以内）	
労働相談（予約制）		5日(金) 13時～16時（西三河県民事務所産業労働課職員による相談、1人60分以内）	
行政相談（予約制）		9日(水)・23日(水) 13時～15時（行政相談委員による相談、1人60分以内）	
女性悩みごと相談		月・火・木・金曜日 9時～12時、13時～16時	
交通事故・損害保険等相談		火曜日 9時～12時、13時～17時	
外国人生活相談（ポルトガル語、英語、タガログ語、中国語）		Consulta do cotidiano para estrangeiros Consultation on livelihood for foreigners Konsultasyon sa pamumuhay para sa mga dayuhan 外国人生活咨询	
消費生活相談		月・火・木・金曜日 9時～12時、13時～16時	消費生活センター ☎91-1195
青少年の悩み相談		月～金曜日 9時～17時	青少年電話相談 ☎23-8888
ひきこもり・ニートなどに関する面接相談		土曜日 9時45分～16時（おおむね40歳まで対象）	子ども・若者総合相談窓口（生涯学習課） ☎95-0105
子どもに関する悩み相談		月～土曜日 9時～17時	子ども相談センター ☎62-6313
乳幼児の育児相談	面接・電話・訪問*	月～土曜日 9時～16時（電話は17時まで）	中央子育て支援センター ☎61-2719 ☎27-7830（相談専用）
	メール相談*	中央子育て支援センター（tsukushinbo@city.kariya.lg.jp）※左のアドレスを受信できるように設定してください。	
子ども虐待ホットライン		月～金曜日 8時30分～17時15分	☎62-1212
ひとり親家庭相談		月～金曜日 9時～17時	子育て推進課 ☎62-1061
認知症個別相談	予約制	3日(水) 14時～16時（専門医師による相談、1人30分程度）	介護老人保健施設かりや 依佐美地域包括支援センター ☎63-5235
	電話	月～金曜日 10時～16時	認知症のひとと家族の会・愛知県支部 ☎0562-31-1911
高齢者の総合相談（介護、認知症、在宅生活、高齢者虐待など）	富士松中学校区*	月～金曜日 9時～18時	富士松地域包括支援センター ☎62-3033
	雁が音中学校区*	月～金曜日 9時～17時	雁が音地域包括支援センター ☎21-3561
	小高原・住吉・日高小学校区	月～金曜日 8時30分～16時45分 第1・3土曜日 8時30分～14時	中部地域包括支援センター ☎28-6071
	亀城・衣浦小学校区	月～金曜日 8時30分～17時15分	中央地域包括支援センター ☎23-0280
	依佐美中学校区	月～金曜日 9時～17時	依佐美地域包括支援センター ☎63-5235
	朝日中学校区	月～金曜日 9時～17時	朝日地域包括支援センター ☎63-6700
障害に関する相談	障害児・者	月～土曜日 9時30分～16時（土曜日は11時30分まで）	基幹相談支援センター ^{そまじび} ☎63-6002
	虐待関係*	月～金曜日 8時30分～17時15分	福祉総務課 ☎62-1208 休日・夜間 ☎62-1080
栄養相談（予約制）		18日(水) 9時～11時30分	保健センター ☎23-8877
栄養相談・歯科相談（予約制）		10日(水) 9時～11時30分	衣浦東部保健所 ☎21-9338
こころの健康医師相談（予約制） ・こころの病気・健康、ひきこもりなど		16日(水) 14時～16時（本所）	衣浦東部保健所 ☎21-9337
エイズ・梅毒・肝炎検査		第1・2火曜日 9時～11時	衣浦東部保健所 ☎21-4797
骨髄バンクドナー登録（予約制）		（夜間エイズ検査・梅毒検査は第3月曜日 18時～19時）	衣浦東部保健所 ☎21-4797
検便・井戸水検査など（有料）		試験検査課へお問い合わせください。	衣浦東部保健所 ☎21-9353
医療に関する困りごと相談		月～金曜日 9時～12時、13時～17時	県医療安全支援センター ☎052-954-6311
不妊・不育に関する電話・面接相談窓口		月曜日 10時～14時 木曜日 10時～13時 第3水曜日 18時～21時 ※面接相談は電話でお問い合わせください。	愛知県不妊・不育専門相談センター ☎052-741-7830

心の安心課 ☎62-1058

3月の日曜等当直医

内科・小児科		外科 (9時～12時、13時～17時) ※知立市は9時～12時、14時～18時		歯科 (9時～12時)	
7日(日)	刈谷医師会館内 休日診療所 (一色町) ☎24-1111	7日(日)	辻村外科病院 (井ヶ谷町) ☎36-5200	7日(日)	石井歯科クリニック (東刈谷町) ☎63-5811
14日(日)	〈受付時間〉 8時30分～11時30分 13時～17時	14日(日)	谷口クリニック (今川町) ☎91-7618	14日(日)	ヨサミデンタルクリニック (高須町) ☎62-9900
20日(土)	※設備の都合上、血液検査・胸部レントゲンおよび点滴はできませんので、ご承知ください。	20日(土)	ふくだ整形外科 (小垣江町) ☎25-0808	20日(土)	ほし歯科クリニック (今川町) ☎91-5545
21日(日)	※暴風警報発令中の時間帯は原則休診となります。警報が15時までに解除された場合、その2時間後から診療を開始します。15時の時点で警報が発令されている場合は、休診になります。	21日(日)	刈谷記念病院 (小垣江町) ☎21-0123	21日(日)	刈谷ステーション歯科 (若松町) ☎95-8217
28日(日)		28日(日)	一里山・今井病院 (一里山町) ☎26-6700	28日(日)	きぼう歯科クリニック (新田町) ☎25-8282

・上記日曜等の診療時間外および平日の夜間に急病、ケガなどでお困りの場合は、かかりつけの医師へ連絡し、不在のときは救急医療情報センター (☎36-1133) へお問い合わせください。
 ・救急車を必要とするときは、衣浦東部広域連合消防局 (☎局番なし119) へ。

HP

【小児救急電話相談】 19時～翌朝8時 ☎短縮番号#8000または052-962-9900

休日・夜間窓口のご案内

☎ 市民課 (☎62-1009)、休日・夜間受付 (☎62-1080)

夜間受付 (市役所1階) 毎週月・水・金曜日 (祝日・年末年始を除く) 17時15分～20時

休日受付 (市役所1階) 毎週土曜日 (年末年始を除く) 9時～12時30分

◆ 交付できるもの

- ▶ 戸籍謄本・抄本
- ▶ 戸籍の附票の写し
- ▶ 身分証明書
- ▶ 印鑑登録証明書
- ▶ 住民票の写し
- ▶ 住民票の記載事項証明書

※ 出生・婚姻・死亡などの戸籍の届出は、市役所で年中無休24時間受付します。

※ 本人確認書類として運転免許証、パスポートなどをお持ちください。

パスポートの申請・受取のご案内

☎ 市民課 (☎95-0006)

パスポートの申請場所は、原則として市役所市民課旅券窓口です。

時 ▶ 申請 月～金曜日 9時～17時

▶ 受取 月～木曜日 9時～17時、金曜日 9時～18時

※ 祝日・年末年始を除く

対 日本国籍を有し市内に住民登録・居所のある人

※ 詳しくは、「旅券 (パスポート) 申請のごあんない」 (市役所・各市民センターに設置)、市HPをご覧ください。

水道料金窓口のご案内

☎ 水道料金窓口 (☎62-1027)

水道の使用開始・使用中止・名義変更・支払いなどの手続きは、希望日の前日 (支払のみ請求月末日) までに次の受付場所へ。

時間 (場所) ▶ 平日 8時30分～17時15分 (市役所5階水道料金窓口)

▶ 土日祝日 8時30分～17時 (休日・夜間窓口)

今号の表紙

地域を守る地域の力、刈谷市消防団。今号の表紙は団員の皆さんが市操法競技会で活躍する姿です。残念ながら、今年度は中止となってしまった本競技会ですが、コロナ禍でもいつ来るかわからない災害に備え、感染対策を取りながら日々の訓練や巡回などを行っています。今号では、そんな消防団員の特集も掲載していますので、ぜひご覧ください。

3月の日曜等 水道工事日直

6日(土) 市管工事業協同組合
池田町 ☎21-6591

7日(日) 日設工業
神明町 ☎21-5333

13日(土) 市管工事業協同組合
池田町 ☎21-6591

14日(日) フカヤ水道工業
山池町 ☎23-5979

20日(土) マツモト
恩田町 ☎22-9649

21日(日) 石川管工
新富町 ☎21-0585

27日(土) 市管工事業協同組合
池田町 ☎21-6591

28日(日) 井戸君工業
新栄町 ☎21-0467

受付時間 8時30分～17時

※ 皆さんの敷地内で起きた漏水など水道に係る修繕工事の費用は、自己負担になります。

エルグランデ刈谷寿 全22邸



2月上旬よりstart 現地モデルルーム ご案内会 開催!

完全予約制

詳しくは下記フリーダイヤルまたは
公式ホームページにてご連絡ください。

JR 東海道本線
名鉄三河線
「刈谷」駅
徒歩
13分
(約1,030m)

全台平面
駐車場
122%

全邸
南向き



外観予想CG

※外観予想CGは計画段階の設計図を基に描き起こしたもので実際とは異なります。また、植栽は生育後の状態を想定したものです。



■「エルグランデ刈谷寿」物件概要 ●名称/エルグランデ刈谷寿●所在地/刈谷市寿町四丁目305番地●交通/JR東海道本線・名鉄三河線「刈谷」駅 徒歩13分(約1,030m)名鉄三河線「刈谷市」駅徒歩9分(約670m)●地目/宅地●用途地域/第一種住居地域、第二種住居地域●地域・地区/法22条区域●建ぺい率/60%●容積率/200%●敷地面積/880.21㎡(第一種住居地域483.09㎡、第二種住居地域397.12㎡)●建築面積/266.53㎡●建築延床面積/2,205.77㎡●構造・規模/鉄筋コンクリート造、地上12階建●建築確認番号/第BVJ-NST19-10-0279号(令和元年9月5日)●建物竣工時期/2021年1月下旬(予定)●入居予定時期/2021年3月下旬●分譲後の権利形態/建物専有部分:区分所有権敷地および建物共有部分:専有面積の割合による所有権の共有●総戸数/22戸●エレベーター/1基●駐車場/敷地内平面27台※軽自動車用5台あり(月額使用料:6,500円~11,500円)●バイク置場/敷地内4台(月額使用料:1,000円)●自転車置場/敷地内44台(月額使用料:100円~150円)●CATV・インターネット使用料/月額使用料:1,500円●事業主・売主/角文株式会社●設計・監理/株式会社加藤建築事務所●施工会社/角文株式会社●管理形態/入居後、区分所有者全員で管理組合を設立していただき、管理会社との間で管理委託契約を締結していただきます。●管理会社/株式会社ティエスエス●設計図書閲覧場所/角文株式会社 住宅事業部

【第二期先着順販売概要】●販売戸数/3戸●販売価格(税込)/3,860万円~4,780万円●間取り/3LDK●住居専有面積/71.59㎡~86.37㎡●バルコニー面積/12.90㎡~15.50㎡●サービスバルコニー面積/8.10㎡●管理費/10,200円~12,400円(月額)●修繕積立金/7,100円~8,600円(月額)●修繕積立基金/501,000円~605,000円(引渡時一括)●管理準備金/28,600円~34,500円(引渡時一括)

【第三期先着順販売概要】●販売戸数/3戸●販売価格(税込)/4,000万円~4,980万円●間取り/3LDK●住居専有面積/71.59㎡~86.37㎡●バルコニー面積/12.90㎡~15.50㎡●サービスバルコニー面積/8.10㎡●管理費/10,200円~12,400円(月額)●修繕積立金/7,100円~8,600円(月額)●修繕積立基金/501,000円~605,000円(引渡時一括)●管理準備金/28,600円~34,500円(引渡時一括)※先着順販売のためご成約済場合があります。予めご了承下さい。※広告制作年月日/2020年12月14日 ※広告有効期限/2021年3月末日

地元と共に歩み、創業1863年の角文

KAKUBUN 角文株式会社

愛知県刈谷市泉田町吉和井1番地 住宅営業部TEL0566-21-2050 FAX24-5700
愛知県知事免許(5)18888号 国土交通大臣(特30)第27216号 ISO9001/14001/45001認証取得

■お問い合わせは[住宅営業部] ※携帯電話からもご利用いただけます。

0120-55-2050

営業時間10:00~19:00(水曜定休)

■専用サイトへ今すぐアクセス!

エルグランデ刈谷寿 検索
www.kakubun.com



広告

財源確保のため有料広告を掲載しています。
内容は市が推奨するものではありません。
詳細は直接広告主へお問い合わせください。

刈谷市役所
に隣接する
「刈谷」駅
徒歩13分

かみや市民だより(令和3年2月15日発行)
編集・発行/愛知県刈谷市企画財政部広報課 〒448-8501 刈谷市東陽町1-1