

KARIYA

かりや
市民たより

No.2236

12/15

2019



東京オリンピック連載特集第3弾

今、バスケ、バレーが熱い！

東京オリンピック 代表候補を一挙紹介

P2

PICK UP

- 写真で振り返る刈谷の1年…………… P8
- 年末年始カレンダー…………… P10
- 市会計年度任用職員…………… P17



防災・気象・防犯・学校情報は
刈谷市メール配信サービス
をご利用ください。

Volleyball×Basketball



2008年の北京五輪から3大会連続出場中。2012年のロンドン五輪では銅メダル獲得。10月にはリーグの通算ブロック数が1,044本となり、歴代1位を更新した。

Araki Erika #11 × Takada Maki #8

高田選手と荒木選手、2人の関係について
 お二人は、お話しされたことはありますか？
 高田 今までしっかり話したことがなく、今回が初めてです。
 荒木 そうですね。合宿で会った時にあいさつするくらいでした。五輪でもなかなか一緒にいる機会がなかったですね。
 高田 バレーはテレビでやっているのでも、よく見ます。パワフルなのとブロックがすごいというイメージがあります。得点後に見せるガッツポーズが印象的です。
 荒木 選手から見て高田選手はどんな印象ですか？
 高田 試合見に来たことありますか(笑)？
 荒木 あります！数年前にウィングアリーナ刈谷でやっていただいたの試合を見に行きました。その試合でプレーを見た時はクールな選手だと思いました。
 高田 よく言われます(笑)。
 荒木 献身的にプレーしているイメージがあつてカッコいいなと思います。

高田選手と荒木選手、2人の関係について
 お二人は、お話しされたことはありますか？
 高田 今までしっかり話したことがなく、今回が初めてです。
 荒木 そうですね。合宿で会った時にあいさつするくらいでした。五輪でもなかなか一緒にいる機会がなかったですね。
 高田 バレーはテレビでやっているのでも、よく見ます。パワフルなのとブロックがすごいというイメージがあります。得点後に見せるガッツポーズが印象的です。
 荒木 選手から見て高田選手はどんな印象ですか？
 高田 試合見に来たことありますか(笑)？
 荒木 あります！数年前にウィングアリーナ刈谷でやっていただいたの試合を見に行きました。その試合でプレーを見た時はクールな選手だと思いました。
 高田 よく言われます(笑)。
 荒木 献身的にプレーしているイメージがあつてカッコいいなと思います。



▲談笑する2人

初めて五輪に出たときの感想を教えてください。
 高田 すごく楽しかったです。開会式からとても盛大で、やはり他の大会とは違うと思いました。その中でバスケができたのは楽しかったですし、当時格上だった相手に勝ち、世界ランク2位のオーストラリアに対しては善戦して、自分たちの持っている力以上を発揮できる場所だと感じました。

来年の東京五輪は今までと違った思いがありますか？
 高田 4年に一度の五輪が自国で開催されることはなかなかないと思います。この大会に選手生活の中で挑戦できるのは嬉しいことだと思っています。女子バスケはまだまだ、見てくれる人が少ないので、この機会に注目してもらい、代表チームとして良い成績を残したいと思っています。
 荒木 私も現役中に自国開催の五輪に挑戦できる立場にあるのは幸せなことだと思います。バレーの魅力が伝えられるチャンスになると思うので、エネルギーを伝えられるようなプレーをしていきたいです。

東京五輪に向けて



2016年のリオ五輪でベスト8。9月に行われたアジアカップでは、キャプテンを務め、4連覇を達成。昨年には、Wリーグでの通算3,000リバウンドを達成した。

競技の魅力

各競技の見どころを教えてください。
 高田 スピード感、攻守の切り替え、シュートが見どころです。
 荒木 一つのボールをつないで点数していくので、つながりや連携がこまやかだと思えます。執念、粘り強さが日本バレーの魅力です。
 高田 お互いにプレーのことで何か聞きたいことはありますか？
 高田 事前に攻撃の仕方が決まっているんですか。
 荒木 1回目はサイン、2回目以降は声で決めています。
 高田 2回目以降はその場で対応しないといけないんですね。間違えることはありますか。

刈谷市民に向けて

市民に向けてメッセージをお願いします。
 高田 刈谷市はバスケ以外のスポーツも盛んで、ウィングアリーナ刈谷で行われる試合がたくさんあります。ぜひ会場に足を運んで生で見ていただきたいです。
 荒木 スーパーや駅でよく声をかけていただきありがとうございます。バレー・バスケだけでなく、いろんな競技のトップ選手がいる、他にない市だと思います。ぜひ生で見ていただきたいです。



荒木 絵里香
 ポジション ミドルブロッカー
 身長 186cm
 愛称 エリカ
 血液型 O型
 出身地 岡山県
 生年月日 1984/08/03

高田 真希
 ポジション C (センター)
 身長 183cm
 愛称 リツ
 血液型 A型
 出身地 愛知県
 生年月日 1989/08/23

特別対談 女子バレー × 女子バスケ 荒木 絵里香 × 高田 真希

(トヨタ車体クインシーズ) (デンソーアイリス)

日本代表の中心選手であり、東京五輪でも活躍が期待される高田選手と荒木選手。バスケ、バレー界を引っ張る2人に東京五輪への思いを聞きました。

高田選手と荒木選手、2人の関係について
 お二人は、お話しされたことはありますか？
 高田 今までしっかり話したことがなく、今回が初めてです。
 荒木 そうですね。合宿で会った時にあいさつするくらいでした。五輪でもなかなか一緒にいる機会がなかったですね。
 高田 バレーはテレビでやっているのでも、よく見ます。パワフルなのとブロックがすごいというイメージがあります。得点後に見せるガッツポーズが印象的です。
 荒木 選手から見て高田選手はどんな印象ですか？
 高田 試合見に来たことありますか(笑)？
 荒木 あります！数年前にウィングアリーナ刈谷でやっていただいたの試合を見に行きました。その試合でプレーを見た時はクールな選手だと思いました。
 高田 よく言われます(笑)。
 荒木 献身的にプレーしているイメージがあつてカッコいいなと思います。

日本と海外との差について
 これまで、数多くの世界大会に出場しているお二人。日本と世界との差を感じることはありましたか？
 高田 バスケは接触プレーがあるので、より体格差を感じます。自分より10cm以上大きい選手を相手に守ったり、得点を取ったりしないといけない。また、海外選手は個人技のレベルが高く、1対1にも強いと感じます。
 荒木 同じく体格の差を感じていて、バレーはコンタクトこそないですが、高さやパワーは日本にはないものを持っていると感じます。
 五輪の影響
 五輪と他の世界大会と違いはありましたか？
 高田 注目度が違うと思います。リオが初めての五輪でしたが、知らない人からも声をかけられることが増え、五輪の影響を実感しました。
 荒木 高田選手と同じく、注目度の違いを感じます。なので、五輪は、スポーツの魅力が伝えられる良い機会だと思います。

女子バレー

渡邊

彩
(トヨタ車体クインシーズ)



ポジション ミドルブロッカー
身長 176cm
愛称 アヤ
血液型 A型
出身地 宮城県
生年月日 1991/04/23

ポジション アウトサイドヒッター
身長 171cm
愛称 マミ
血液型 B型
出身地 宮崎県
生年月日 1991/10/25

女子バレー

内瀬戸 真実

(トヨタ車体クインシーズ)

チームに貢献するプレー
私はミドルブロッカーというポジションの中では、大きい方ではありません。しかし、ワンタッチを取るブロッカーやトータールディフェンスでチームに貢献しています。自分の持ち味はハードワークだと思うので、持ち味を生かしたブロッカーへの積極性やブロッカーから攻撃までの切り替えの動きの速さに注目してください。

初めての日本代表
日本代表は、幼いときからテレビで見れていたこともあり、憧れていました。今シーズン初めて

ディフェンスに注目
私は、レシーブに自信があり、チームディフェンスを安定させる役割があると思います。クインシーズの多彩な攻撃につなげるため、ラリーを途切れさせないこともバレーのおもしろさだと思いますので、ディフェンスにも注目して欲しいです。

日本代表として
初めて代表に選ばれたのは大学卒業後すぐだったので、嬉しい気持ちよりも先に驚きの気持ちでいっぱいでした。代表経験を経て、もっとここでプレーしたいという気持ちが強くなりま

Watanabe Aya #12

東京五輪へ
東京開催の五輪に、選手として出られるチャンスがあることがすごいことだと思います。代表に選ばれるために、まずは目の前の1試合にベストを尽くしたいです。クインシーズとしてのシーズンを楽しみながら、後悔しないようにプレーを続けたいと思います。

Uchiseto Mami #5

悔しさを糧に
前回のリオ五輪では、選考から外れ、悔しい思いをしました。そこから成長するために、まずは課題である攻撃をレベルアップし、シーズン中は安定した力を発揮したいと思います。そしてチームとして今シーズン結果を残し、代表に選ばれたいと思います。

トヨタ車体クインシーズ、ジェイテクトSTINGSを応援しよう!

特集で取り上げた選手が所属しているトヨタ車体クインシーズ、ジェイテクトSTINGSでは、ファンクラブ会員を募集しています。詳しくは、クインシーズ [@](#) および STINGS [@](#) をご覧ください。また、Twitter、Instagramなどでも情報発信していますので、ぜひご覧ください!

また、STINGSホームゲームの特別招待券プレゼント企画を実施中! 詳しくはP18へ。

▲クインシーズ
Twitter

▲STINGS
Twitter

バレー
ボール
Volleyball

Interview

プレースタイルやオリンピックへの思いを聞きました

男子バレー

西田 有志



ポジション オポジット
身長 186cm
愛称 ゆう
血液型 O型
出身地 三重県
生年月日 2000/01/30

チームの中心へ
今まで、ステインクスの中では、明るくプレーすることを心掛けていましたが、ワールドカップバレーなどの代表経験を経て、これからは自分から仲間へ声を掛け、プレーに対して指摘できるようにしていきたいと思っただけでなく、代表でもそうですが、オポジットはボールが集まるポジション。上げられたトスを決めきり、ムードを作るのがチームでの役割だと思っています。リーグでは、試合を重ねるごとにプレーの質が高くなっていくのが目に見えるようなパフォーマンスを披露していきたいです。

日本代表として
代表のメンバーはみんな明るく、自分自身の考えをしっかりと持っていると思いました。それぞれがチームのために何ができるのか考え、メンバー同士が競い合いながら練習し続けた結果、チームとしてレベルアップできていると思います。また、試合に出ているメンバーと出ていないメンバーとの温度差が生まれなかったことも、良いプレーをし続けられた要因だと思います。

Nishida Yuji #14

新しい目標へ
先日行われたワールドカップバレーでは4位という結果でした。上位のチームに勝てなかったのは自分たちに力がなかったからだと思いますし、選手全員この結果に満足していません。これからの戦いの中で、格下相手には圧倒した戦いをし、格上に対しても細かいミスをなくし、世界のトップを目指したいと思います。

東京五輪に向けて

まずは、代表に選ばれることがファーストステップになると思いますが、代表の選考前から五輪で勝つことをイメージしてやっています。代表と一緒にプレーした福澤選手や清水選手は五輪に向けて目の色を変えてプレーしていて、自分はまだ甘いと思います。もっと上に行くために貪欲にやっています。

刈谷市民のひと言

ホームゲームは数少ないですが、ホームのウイングアアリーナ刈谷での試合が満席になると嬉しいです。常に全力のプレーでファンを魅了したいと思います。

先陣を切るプレーを
チームでは、キャプテンの高田真希選手がインサイド、私がアウトサイドの核となり、プレーでもチームを引っ張れるよう心掛けています。スピードあふれるプレーと劣勢の時に決めきるメンタルが自分の持ち味です。魅力あるプレーを観客に届けるために、積極的にアタックし、チームの流れにす

刈谷市民にひと言
令和はバスケの時代と言われ、BリーグやNBAが盛り上がりつつありますが、女子バスケもWリーグが開幕しているので、ぜひ注目してください。

持ち味を生かして
リバウンドが自分の持ち味。バスケを始めたときから得意でリバウンドが苦手と思ったことはありません。また、ポジション的には大きい方ですが、機動力を使ったアグレッシブなプレーに注目してほしいです。

念願の五輪へ
五輪は昔からの目標だったので選出されるように努力したいです。選出されれば、自分の役割を果たし金メダルに貢献したいです。

**市民特別プレゼント
選手のサインをプレゼントします!**

対 市内在住、在勤または在学の人
定 各選手1枚
※申込多数の場合は抽選とし、結果は当選者のみ連絡します。
申 1月6日(必着)までに、希望の選手名、住所、氏名、電話番号をハガキでスポーツ課サインプレゼント係(〒448-0011 築地町荒田1)へ。

副キャプテンとして

デンソーアイリスでプレーし始めて7年目、副キャプテンに就任して4年目です。副キャプテンとして、チームを仕切ることが一つの役割ですが、それだけでなく、積極的にチームメイトとコミュニケーションをとったり、声を出したりしてチームをまとめてきました。

Iju Minami #13

3x3への挑戦
普段は、5人制バスケでプレーしていますが、昨年の3月ごろから3x3を始め、選考を経て日本代表に選ばれました。自分自身まだ慣れていない部分もありますが、世界と対等に戦うことができると感じています。日本の長所は10分間の試合時間を通してハードにアタックできること。また、ディフェンスを続けられること。日本のプレースタイルを貫き、海外でさらに試合経験を積むことでメダルが取れると思います。

伊集 南



3x3とは…
かつて「3on3」として知られた3人制バスケに統一の競技ルールを設けたもの。コートは5人制の約半分。1チーム3人で1試合10分または21点先取。東京五輪の正式種目となり、メダル獲得が期待されている。

チームを救うプレーを

チームのためにスクリーンで体を張るプレーを心掛けていて、リバウンドとジャンプシュートが得意です。バスケはアップテンポなスポーツなので攻防が激しく、ポジションもさまざまです。試合では、

赤穂 さくら



Akaho Sakura #12
プレイヤー全員に注目してほしいです。五輪は、小さいころ見た記憶が今でも印象に残るほど、大きな大会だと思います。次の五輪はチャンスだと思っているので、まずは、個人で結果を残し、アイリスで日本一を目指したいと思っています。そして代表に選ばれたら嬉しいですね。今回は自国開催であるので、代表に選出されたら、楽しみながらプレーしたいと思っています。

赤穂 ひまわり



Akaho Himawari #88
日本最年少選手
昨年初めて選出されたA代表は、レベルが高く、考え方も一つ一つが細かいです。代表チームでは一番下ですが、ただついていくだけでなく先輩プレイヤーに追いつき、追い越していけるように頑張りたいと思っています。

Interview

プレースタイルやオリンピックへの思いを聞きました

バスケットボール Basketball

女子バスケ

赤穂 さくら

(デンソーアイリス)

ポジション C(センター)
身長 184cm
愛称 ヨウ
血液型 O型
出身地 石川県
生年月日 1996/04/30

女子バスケ (3x3)

伊集 南

(デンソーアイリス)

ポジション GF(ガードフォワード)
身長 168cm
愛称 ユイ
血液型 O型
出身地 沖縄県
生年月日 1990/10/03

女子バスケ

赤穂 ひまわり

(デンソーアイリス)

ポジション F(フォワード)
身長 184cm
愛称 コウ
血液型 O型
出身地 石川県
生年月日 1998/08/28



刈谷アミ collection2019



美術館 せなけいこ展



小垣江東小学校・刈谷特別支援学校
子牛の入学式



Happy

中央子育て支援センター
夏まつり



社協ポッチャ大会



Yeah!

桜まつり(龍城公園)



わんさか祭り 花火大会



双葉幼稚園 芋ほり



すいか朝市



機織り体験講座



フローラルガーデン
よさみ付近 菜の花畑



KARIYA JAZZY JAM



かきつばたマラソン大会



ちびっこ絵画展



Goooo!

夢と学びの科学体験館 わくわく恐竜アドベンチャー



どろんこまつり



刈谷ハイウェイオアシス アジサイ



前期市民講座 料理教室



刈谷市歴史博物館 開館記念式典
歴史博物館開館



新成人の集い



万燈祭



消防操法競技大会



刈谷東中学校 ゆかた着方教室



ミササガ市長
刈谷北高校訪問



スポーツフェスティバル



小高原小学校 プール清掃

KARIYA SPECIAL PHOTO

思い出いっぱい 笑顔いっぱい
写真で振り返る
刈谷の1年

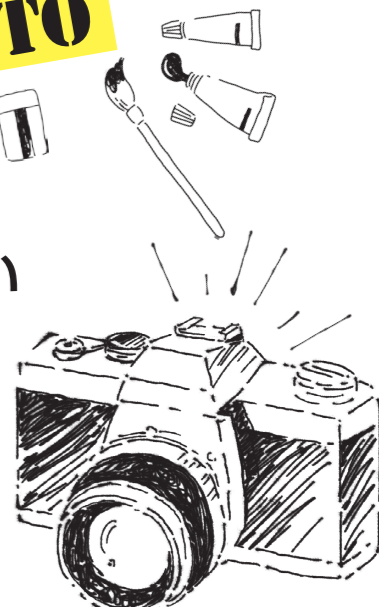



年末年始カレンダー



施設などのお休み

はお休み

施設等名	12月											1月							
	21	22	23	24	25	26	27	28	29	30	31	1	2	3	4	5	6	7	8
	土	日	月	火	水	木	金	土	日	月	火	水	木	金	土	日	月	火	水
市役所*1、富士松支所、各出張所、保健センター																			
のびのび広場、わくわく広場																			
きらきら広場																			
すくすく広場																			
子育て支援センター(中央・南部・北部)、生きがいセンター、一ツ木児童館、なのはな児童館、不燃物埋立場、資源回収場、げんきプラザ、高齢者福祉センター、一ツ木福祉センター*2、心身障害者福祉会館、クリーンセンター																			
各市民センター(出張所を除く)、国際プラザ、市民ボランティア活動センター、依佐美送信所記念館、歴史博物館、郷土資料館、南部生涯学習センター、ぬくもりプラザ、社会教育センター、フローラルガーデンよさみ、リサイクルプラザ「エコくる」(環境センター2階)																			
リサイクルプラザKC																			
図書館(中央・城町・富士松)																			
夢と学びの科学体験館、交通児童遊園、北部生涯学習センター、洲原温水プール、洲原公園デイキャンプ場、市体育館、ウィングアリーナ刈谷、ウェーブスタジアム刈谷																			
洲原ロッジ																			
総合文化センター																			
産業振興センター、観光案内所																			
十朋亭、公共施設連絡バス「かりまる」																			
青山斎園																			

- *1…休日・夜間受付(市役所東側1階)については、下の「市民課混雑予想カレンダー」をご覧ください。
- *2…プールは12月26日(木)から1月6日(月)まで休業
- ※岩ヶ池公園は、年末年始休まず営業 ※美術館は12月9日(月)から1月6日(月)まで館内整備のため休館
- ※ウォーターパレスKCは12月29日(日)から1月27日(月)まで休館

各施設

市民課・支所・市民センター利用のご案内

年末年始は市役所窓口の混雑が予想されます。特に月曜日、お昼前後(10時30分～14時)は長くお待たせすることがあります。住民票、印鑑証明、戸籍謄(抄)本などの各種証明書の交付は、支所、各市民センターおよび休日・夜間窓口やコンビニ交付も行っていますので、ぜひご利用ください。また、本人確認書類として、運転免許証、パスポートなどをお持ちください(コンビニ交付は除く)。

市民課混雑予想カレンダー (実際の混雑状況とは異なる場合があります)

12月

日	月	火	水	木	金	土
15 (休)	16 ★	17	18 ★	19	20 ★	21 ☀
22 (休)	23 ★	24	25 ★	26	27	28 (休)
29 (休)	30 (休)	31 (休)				

1月

日	月	火	水	木	金	土
			1 (休)	2 (休)	3 (休)	4 ☀
5 (休)	6 ★	7	8 ★	9	10 ★	11 ☀

■→非常に混雑します □→混雑します ★→夜間窓口(17時15分～20時) ☀→休日窓口(9時～12時30分)

◆富士松支所(☎36-1111)

・各種証明書交付、印鑑登録、住所異動[※](平日8時30分～17時15分) ・戸籍届出(年中無休8時30分～21時)

◆東刈谷市民センター(☎24-1175)、小垣江市民センター(☎24-3751)、北部市民センター(☎36-7171)

・各種証明書交付のみ(平日8時30分～17時15分)

◆コンビニ交付(マイナンバーカードをお持ちの人のみ)

・各種証明書交付のみ(年末年始を除く6時30分～23時)

※一部発行できない証明や取り扱いのないコンビニもありますので事前に確認してください。

市民課(☎62-1009)

年末年始 ごみの収集・搬入

ごみ収集

年末年始のごみ収集は、曜日が通常と異なります。
グリーンカレンダーをご確認ください。

問 ごみ減量推進課(☎21-1705)

とき	燃やせるごみ	資源・不燃ごみ
～12月26日(木)	通常どおり	
27日(金)	火・金曜日区域の年内最終収集日	通常どおり
28日(土)	月・木曜日区域の年内最終収集日 (火・金曜日区域の収集はありません)	収集はありません
29日(日)～1月3日(金)	収集はありません(1月4日(土)以降の収集日まで各家庭で保管してください)	
4日(土)	火・金曜日区域の臨時収集日 (月・木曜日区域の収集はありません)	収集はありません
5日(日)	収集はありません	
6日(月)～	通常どおり	

※決められた場所に収集日の8時までにごみを出してください。

ごみ搬入

12月は28日(土)まで、1月は4日(土)から搬入できます。

混雑する日 12月21日(土)・23日(月)～28日(土)、1月4日(土)・6日(月)
できるだけお住まいの区域の収集日・回収場所に出してください。

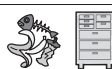
搬入できるごみ	搬入する施設	搬入できる時間
資源 	資源回収所(泉田町南新田16) ☎23-5374	月～土曜日 8時30分～16時30分
埋立ごみ	不燃物埋立場(泉田町南新田16) ☎23-5374	月～土曜日 8時30分～12時、13時～16時30分
燃やせるごみ 粗大ごみ 	クリーンセンター(半城土町東田46) ☎21-5389	月～土曜日 8時30分～12時、13時～16時

※クリーンセンター、資源回収所への搬入は2時間程度の渋滞が予想されます。

※クリーンセンターでは粗大ごみを先に出せるように車に積み、どの施設に搬入する際も、しっかり分別してください。

※クリーンセンターでは、車が本人か家族の運転でない場合は、市内の家庭から出たごみでも有料となる場合があります。

12月18日(水)・25日(水)は、粗大ごみ戸別有料収集もあります。申込みは、収集希望日の前々日までに電話(62-2000)で受付専用ダイヤルへ。

洲原公園レクリエーション施設 テニス教室

教室名	対象者	期間	時間	定員	受講料(保険料込)	
テニス教室A	18歳以上	1月14日～3月3日の 火曜日(全8回)	9時30分～11時	各25人	6,400円	
テニス教室B			11時15分～12時45分			
テニス教室C		1月17日～3月6日の 金曜日(全8回)	9時30分～11時			
テニス教室D			11時15分～12時45分			
ジュニアテニス教室	小学生	1月12日～2月9日の	8時20分～9時20分			5,000円
ソフトテニス教室	中学生	日曜日(全5回)	9時30分～11時			6,500円

申 12月22日(日)(必着)までに、往復ハガキ(1人1枚1教室)の往信部裏面に①講座名、②住所、③氏名(フリガナ)、④生年月日、⑤年齢・性別、⑥電話番号、⑦テニス経験の有無、⑧ラケット貸出希望の有無を、返信部表面に住所、氏名、教室名を記入し、郵送または直接、洲原温水プール(〒448-0001 井ヶ谷町松ヶ崎6-10・水曜)へ。

※申込多数の場合は、市内在住者を優先に抽選

※定員に満たない場合は、各教室開始日まで先着順に受け付けます。

※1月5日(日)から各初回教室前日(9時～20時)までに、費用をプール受付へ持参してください。

問 洲原温水プール(☎36-8122)



地域手当 (平成30年度決算)	支給率	16%	時間外勤務手当 (平成30年度決算)	支給実績	458,416千円
	支給対象職員数	1,013人		支給職員1人当たり 平均支給年額	513,344円
	支給職員1人当たり 平均支給年額	558,911円			

特殊勤務手当 (平成30年度決算)	支給実績	3,453千円
	支給職員1人当たり平均支給年額	191,783円
	職員全体に占める手当支給職員の割合	1.7%
	手当の種類(手当数)	5種

区分	内容
扶養手当	配偶者6,500円、子1人につき10,000円、配偶者以外の扶養親族1人につき6,500円を支給
住居手当(借家の場合)	12,000円を超える家賃の額に応じて、最高27,000円を支給
通勤手当(交通機関の場合)	最高55,000円を支給

(8) 特別職の報酬などの状況(平成31年4月1日現在)

区分	報酬などの月額	期末手当
市長	1,011,000円	6月期 1.675 か月分 12月期 1.675 か月分 計 3.35 か月分
副市長	828,000円	
教育長	711,000円	
議長	590,000円	
副議長	548,000円	
議員	487,000円	

③ 職員の勤務時間その他の勤務条件の状況(平成31年4月1日現在)

(1) 勤務時間の状況(変則勤務職場などを除く一般的な職場)

正規の勤務時間	開始時刻	終了時刻	休憩時間
7時間45分	8時30分	17時15分	12時~13時

(2) 主な休暇の種類

区分	付与日数等
年次休暇	1年につき20日
結婚	7日以内
産前産後	出産予定日8週間(多胎妊娠の場合は14週間)前から出産後8週間まで
妻の出産	3日以内
子の看護休暇	1年につき5日以内(2人以上の場合は10日)
忌引	親族の区分に応じ7日以内で定める日数
夏季休暇	5日

④ 育児休業等取得者数

(平成30年度中に新たに育児休業(部分休業)を取得した職員数)

区分	男性	女性	計
育児休業取得者数	0人	26人	26人
部分休業取得者数	0人	7人	7人

⑤ 職員の分限および懲戒の状況(平成30年度)

区分	人数
分限処分(休職)	10人
懲戒処分	0人

⑥ 職員の退職管理の状況(平成29年度退職分)

退職者数 (課長級以上)	再就職者数	再就職者数の内訳	
		市関係団体	民間企業
15人	7人	7人	0人

⑦ 職員のサービスの状況

地方公務員法に定められた職員としての義務を周知徹底するためサービス制度に関する研修を実施しました。また、通知文書によりサービス規律の徹底を図りました。

⑧ 職員の研修および人事評価の状況

(1) 研修の状況

新規採用職員研修など各階層別研修、専門研修、教養研修、派遣研修を実施しました。

(2) 人事評価の状況

職員の勤務の実績並びに能力および適格性を記録して、人事管理の合理化を図り、公正な人事行政の確立に資するため、全職員を対象に人事評価を実施しました。

⑨ 職員の福祉および利益の保護の状況

(1) 福利厚生

愛知県都市職員共済組合、刈谷市職員互助会に加入しており、各種給付、貸付、福利厚生事業を実施しました。

(2) 安全衛生管理体制

職員の安全の確保、健康の保持増進などの諸施策を効率的に推進するために、安全衛生管理体制を整備しており、健康診断などを実施しました。

◆公平委員会の業務の状況

平成30年度の公平委員会に対する勤務条件に関する措置の要求および不利益処分に関する審査請求はありませんでした。

平成30年度 刈谷市人事行政の運営などの状況をお知らせします

※職員の給与の状況など一部の項目については、最新の状況として平成31年4月1日 問 人事課(☎62-1002) のものを掲載しています。

① 職員の任免の状況(平成30年度)

職員数：1,048人(平成30年4月1日現在)

区分	採用者	退職者
人数	74人	44人

※職員数は、一般職に属する職員数であり、地方公務員の身分を有する休職者、派遣職員を含み、再任用短時間勤務職員、臨時職員、非常勤職員を除いています。

② 職員の給与の状況

職員の給与は、地方自治法および地方公務員法の規定に基づく条例によって定められています。

(1) 人件費の状況(平成30年度普通会計決算)

住民基本台帳人口 (平成31年1月1日現在)	歳出額(A)	実質収支	人件費(B)	人件費率 (B/A)	(参考) 平成29年度の人件費率
151,778人	58,975,775千円	4,048,571千円	7,599,272千円	12.9%	12.8%

※人件費には、特別職に支給される給料、報酬などを含みます。

(2) 職員給与費の状況(平成30年度普通会計決算)

普通会計に属する 職員数(A)	給与費				1人当たり給与費 (B/A)
	給料	職員手当	期末・勤勉手当	計(B)	
977人	3,131,259千円	1,271,559千円	1,381,690千円	5,784,508千円	5,921千円

※普通会計に属する職員数とは、一般会計および一部の特別会計に属する平成30年4月1日現在の職員数です。

※職員手当には、退職手当を含みません。

(3) 職員の平均給料月額、平均給与月額および平均年齢の状況(平成31年4月1日現在)

一般行政職			技能労務職		
平均給料月額	平均給与月額	平均年齢	平均給料月額	平均給与月額	平均年齢
299,171円	380,723円	38.6歳	234,237円	277,837円	56.3歳

(4) 職員の初任給の状況(平成31年4月1日現在)

区分	決定初任給	採用2年経過日給料額
一般行政職	187,200円	199,700円

(5) 職員の経験年数別、学歴別平均給料月額の状況(平成31年4月1日現在)

区分	経験年数10年	経験年数15年	経験年数20年
一般行政職	271,656円	311,900円	363,375円

※経験年数とは、卒業後直ちに採用され、引き続き勤務している場合の採用後の年数をいいます。

(6) 一般行政職の級別職員の状況(平成31年4月1日現在)

区分	9級	8級	7級	6級	5級	4級	3級	2級	1級	計
標準的な職務内容	部長 副部長	監	課長	主幹 課長補佐	副主幹 係長	係長 専門員	主任主査 主査	主事	主事	-
職員数	14人	12人	33人	59人	56人	43人	133人	190人	82人	622人
構成比	2.3%	1.9%	5.3%	9.5%	9.0%	6.9%	21.4%	30.5%	13.2%	100%

※標準的な職務内容とは、それぞれの級に該当する代表的な補職名です。

(7) 職員手当の状況(平成31年4月1日現在)

期末手当 勤勉手当 (平成31年 4月1日 適用)	区分	期末	勤勉	退職手当	区分	自己都合	勤奨・定年
	6月期	1.300か月分 [0.725か月分]	0.925か月分 [0.45か月分]		勤続20年 勤続25年 勤続35年 最高限度額	19.6695か月分 28.0395か月分 39.7575か月分 47.709か月分	24.586875か月分 33.27075か月分 47.709か月分 47.709か月分
	12月期	1.300か月分 [0.725か月分]	0.925か月分 [0.45か月分]		その他の加算措置	定年前早期退職特例措置 (2~45%加算)	
	計	2.6か月分 [1.45か月分]	1.85か月分 [0.90か月分]		1人当たり平均 支給額(平成30年度)	1,427,690円	20,313,665円

※期末手当・勤勉手当には、職制上の段階による加算措置があります。

※退職手当の1人当たり平均支給額は、前年度に退職した全職種に係る職員に支給された平均額です。

※[]内は、再任用職員の月数で、再任用職員には退職手当はありません。

福祉・介護

新しい民生委員・児童委員を紹介します

☎ 福祉総務課(☎62-1012)

12月1日の一斉改選により、新しい民生委員・児童委員(主任児童委員を含む)が就任しました。

民生委員・児童委員は、地域の皆さんが抱える生活上の心配ごとや困りごとなどの相談に乗り、必要であれば各種サービスなどが受けられるよう、関係機関へつなぐ役割を果たします。また、市や地域からの情報をもとに、見守りや訪問などを行います。委員には守秘義務があるため、相談した人の秘密は守られます。民生委員・児童委員に相談があれば福祉総務課まで連絡してください。



- | | |
|---|--|
| <p>刈谷西部 中西美知留、塚崎房枝</p> <p>刈谷中部 植松めぐみ、藤本実有希、廣瀬隆、牧野美智子</p> <p>刈谷東部 尾高武、天野喜代子、藤井育子、小穴進一</p> <p>元刈谷 鈴木美孝、鈴木真弓、番場紀夫、都築一代、宮田恵里子、桑藤子、浅井百合子、鈴木和江、越山美穂、見鳥肇、鈴木喜美子</p> <p>熊 三浦末二、深谷孝洋、金子和代、杉田伊久代</p> <p>高津波 宮本正徳、平野克巳、三浦里美、深谷美和子、岡本千恵美、深谷由美子、深谷徳子、伊吹真澄</p> <p>小山 岡本文恵、土屋和代、外崎潤、近藤久仁男、平田穂、加藤広子、中村より子、原美恵子、金原務、岡田かよ子、赤川三好、牧野美代子、片山律子</p> <p>重原 鈴木和子、木内美千代、鈴木綾子、稲垣喜美子、竹内逸江</p> <p>桜 岡本美保子、岡田正子、白川比登美、篠田久子、大庭大三、中村祐子</p> <p>井ヶ谷 近藤厚子、野々山富二子、山田宏、山田洋三、仁科豊代子</p> <p>東境 神谷博樹、野々山美千代、近藤麻由美、中野富士枝、水野克己、鈴木廣始</p> <p>西境 早川清巳、早川守男</p> | <p>今川 水野千恵子、早川とし子、神谷直子、平岩友子</p> <p>今岡 北村小百合、間瀬菜穂子</p> <p>一里山 前田雪江、坂田成夫</p> <p>一ツ木 橋本正夫、溝口光二、岡田房代、酒井桂子、酒井邦長、堀井順子、幾田妙子、稲垣俊夫、中原耕造、坂垣内淳一、川村包明</p> <p>泉田 佐野真澄、神谷正行、岡本好子、小林正典、越間幸子、明石リツ子</p> <p>築地 中野洋子、岩崎末吉、久永美規、小林安代、加藤由美子、西村富好</p> <p>小垣江 増本敏明、長谷川貞行、蜂須賀栄子、神谷きよ子、蜂須賀博康、石原孝敏、渡邊元子、杉浦いよ子、山口伸二、稲垣弥子、山口克典、水谷さわ子、神谷明子</p> <p>高須 加藤栄子、加藤弘、松原邦子</p> <p>半城土 金子孝子、中村幸太郎、正木幹子、中村鎮、三輪文子、福井則行、中川澄男</p> <p>野田 岡下恵美子、渋谷文子、竹内美智子、小林雅紀、今井達司、榊原睦美、伊藤幸代、加藤武司、丹羽美紀、野元真奈美、丸山豊、加藤年一</p> <p>東刈谷 杉浦美津江、吉田八千代、羽谷周治、加藤祐子、日下明子、渡辺好子、辛島正敏、岩井邦子、山崎友春、安藤円、中野カズヨ、長坂修</p> |
|---|--|

◆主任児童委員

- ▶刈谷南…諸鍛治よし子、鈴木直美 ▶富士松…近藤真理、鶴田美佳 ▶依佐美…内田良子、高木理可
▶刈谷東…塚本佳子、榎田恵美子 ▶雁が音…龍佐知子、川本道子 ▶朝日…木村和恵、西部浩美

催し

第150回 花と蝶のパトロール

平成19年6月より始まった花と蝶のパトロールは、毎月最終水曜日に、刈谷駅前商店街と桜町通り商店街にある飲食店などを中心に、社交飲食業衛生同業組合、周辺企業、地域住民、警察や行政が参加して刈谷駅周辺の一斉清掃と防犯パトロールを行っています。今回は150回目を記念して、今まで以上に多くの人に参加していただき、みんなで安心・安全、きれいで住みよい刈谷のまちをつくりましょう。まちのボランティアに興味のある人はぜひ参加してください。

- 時** 12月25日(水) 18時～19時
場 アドバンス・スクエア刈谷ピロティ(集合)
問 NPO法人まちづくりかりや(☎45-6440)



図書館からのお知らせ

読書講演会

- 時** 1月26日(日) 14時 (13時30分開場)
場 中央図書館
演題 「取材現場から」～私の出逢った人たち～
内 光の当たっていない世界や人々にスポットを当て、取材をし続けてきた家田氏。日本全国でそれぞれの生き方と価値観を持ち、生活している人々の生きざまをお話しします。
講 家田荘子氏 (作家)
定 200人 (先着順)
申 12月17日(火)から、各図書館、各市民センター、一ツ木福祉センター、市役所受付で整理券を配布します。

今年も開催します！本の福袋 1月4日(土)から (先着順)

問 中央図書館 (☎25-6000)

夢と学びの科学体験館トピック

プラネタリウム特別放映 「部分日食と冬の星空」

- 時** 12月24日(火) 16時 (約45分間)
場 夢と学びの科学体験館
内 市内で12月26日(木)に部分日食を見ることが出来ます。本物を見る前に、プラネタリウムドームで予習を試みませんか。日食の解説と一緒に冬の夜空で見ることのできる星や星座を紹介します。
定 120人 (当日先着順)
¥ 300円 (4歳～高校生100円)
 ※3歳以下膝上観覧無料
申 9時から館内の券売機にて観覧券を販売
他 番組の放映はありません。
問 夢と学びの科学体験館 (☎24-0311)

週末の子どもの居場所

「キッズクラブ」

問 生涯学習課 (☎62-1036)

キッズクラブたんぽぽ

ところ 南部生涯学習センター

★ 自然で遊ぼう

- 時** 1月11日(土) 10時～11時30分
 ※雨天は屋内で実施
場 創作活動室 (集合)
内 身近な場所で自然を発見しよう。
対 小学生 **定** 30人
持 帽子、飲み物、タオル、運動靴、動きやすい服装

★ KODOMO遊び隊

- 時** 1月18日(土) 10時～11時30分
場 視聴覚研修室
内 オカリナを吹いてみよう。
対 小学生 **定** 30人

★ 3B体操

- 時** 1月25日(土) 10時～11時30分
場 多目的ホール
内 体を動かしてみよう。
対 小中学生 **定** 30人

※市内在住の小中学生が対象です。
 未就学児などは保護者同伴で見学してください (保険の対象にはなりません)。
 ※レッツスイーツ以外は当日先着順。
 開始時間の10分前までに、直接会場へお越しください。

キッズクラブアイリス

ところ 総合文化センター

★ ゲームで一緒に遊ぼう

- 時** 1月18日(土) 13時～14時30分
場 創作活動室1
内 ボードゲームでみんなで遊ぼう。
対 小学生 **定** 30人
他 ゲームの持込不可

★ レッツクラフト

- 時** 1月18日(土) 15時30分～17時
場 創作活動室1
内 リポントレイを作ろう。
対 小中学生 **定** 30人
¥ 200円

レッツスイーツかきつばた

ところ 北部生涯学習センター

- 時** 2月15日(土) 13時30分～16時30分
場 調理実習室 **内** ふんわりシュークリーム作り
対 小学3年～中学生 **定** 15人 **¥** 200円
持 エプロン、三角巾、手拭き、飲み物
申 1月15日(水) (消印有効) までに、「レッツスイーツかきつばた」、日時、郵便番号・住所、氏名(フリガナ)、学年、電話番号をハガキ(1人1枚)でスコップ(〒448-0842 東陽町1-32-2 市民ボランティア活動センター内メールボックス14)へ。
他 アレルギーのある人は事前に相談してください。

キッズクラブかきつばた

ところ 北部生涯学習センター

★ 自然で遊ぼう

- 時** 1月11日(土) 10時～11時30分
 ※雨天は屋内で実施
場 創作活動室 (集合)
内 身近な場所で自然を発見しよう。
対 小学生 **定** 30人
持 帽子、飲み物、タオル、運動靴、動きやすい服装

★ 英語で遊ぼう

- 時** 1月11日(土) 13時～14時30分
場 和室1・2
内 年末年始に使える英語でおしゃべりしよう。
対 小中学生 **定** 30人

申込必要

since 1998.5.3

刈谷市民 休暇村

サンモリユ下條 だより

1~3月 夕食メニューの紹介

雪花月膳 (3,150円)



前菜2種、刺身5種、茶碗蒸、千代幻豚赤味噌仕立て、鯛寿司と蕎麦、煮物、焼物、揚物、デザート6種 など12品

寒月膳 (1,680円)

刺身5種、茶碗蒸、千代幻豚赤味噌仕立て、鯛寿司と蕎麦、煮物、揚物、デザート など10品

※時期により内容を変更する場合があります。

※アレルギーなどにより食事に制限のある人は、事前に休暇村へご相談ください。

2月のバスツアー

NHK大河ドラマ館と
いちご狩り & 氷瀑

- 時** 2月12日(水)~13日(木)の1泊2日
- 対** 市内在住、在勤または在学の人
※申込み時に市内在住、在勤または在学であることを証明できるものを提示してください。
- 定** 35人(先着順・最少催行人員25人)
- ¥** 23,000円(1泊4食付)
※金額は条件により異なる場合があります。

行程

1日目	刈谷駅(8時)⇒富士松駅(8時30分)⇒日本大正村(大河ドラマ館)⇒恵那峡湖楽園(昼食)⇒そばの城⇒休暇村(15時10分)
2日目	休暇村(9時)⇒みはらしファーム(いちご狩り&ジャム作り)⇒バイキングレストラン菜々ちゃん(昼食)⇒稲武氷瀑・湧水公園⇒蓬莱泉吟醸工房⇒富士松駅(16時50分)⇒刈谷駅(17時30分)

申込期間 12月20日(金)~1月14日(火)

バスツアーの
申込み・問合せ

名鉄観光サービス(☎21-1333)
10時~18時(土曜日は17時30分
まで、☎日曜、祝日)

予約は利用日の
3か月前の1日から

予約・問合せ お客様センター
☎0120-933-365(9時~17時・通話料無料)

HP

知っ得! ねんきん豆知識

日本年金機構からねんきん定期便をお届けしています

年金制度への理解を深めることなどを目的に、毎年1回ねんきん定期便が郵送されます。記載されている年金加入記録の内容を十分に確認してください。

区分		送付形式	内容		送付時期
毎年送付されるもの (節目の年以外)	50歳未満	はがき	直近1年間の記録	これまでの加入実績に応じた年金額	誕生日月
	50歳以上			年金見込額	
節目の年に 送付されるもの	59歳	封書	全期間の年金記録	年金見込額	
	35歳、45歳			これまでの加入実績に応じた年金額	

年金加入記録にもれや誤りがある場合には、刈谷年金事務所(☎21-2110)にご相談ください。

「ねんきんネット」の便利なサービス

- ・24時間いつでも最新の年金記録(年金加入月数・保険料の納付状況など)を確認できます。
- ・将来の年金見込額(かんたん試算・条件に応じた年金見込額など)を試算できます。
- ・年金の支払いに関する通知書(年金振込通知書や源泉徴収票など)をパソコンで確認できます。
- ・各種届書(一部)を簡単に作成できます。
- ・持ち主のわからない年金記録の検索もできます。

☎ 「ねんきん定期便」「ねんきんネット」ナビダイヤル(☎0570-058-555)

情報コーナー

市会計年度任用職員

4月1日から採用の会計年度任用職員を募集します。詳しくは、市HPをご覧ください。

◆会計年度任用職員とは

令和2年4月1日に施行される改正地方公務員法第22条の2に基づき採用される職員です。補助的な業務を担当し、任期は最長1年間です。勤務時間や勤務日数などの勤務条件は、多くの種類があるので、希望する働き方に合わせた選択が可能です。

◆登録制度

市役所などで会計年度任用職員として勤務を希望する人があらかじめ登録し、市役所の各部署が必要に応じて登録者の中から条件にあう人を選択して、採用する制度です。

なお、採用は業務発生状況などに応じて随時行いますので、登録した場合でも採用されないことがあります。

また、書類審査のみで面接試験に至らなかった場合については連絡しません。

問 人事課(☎62-1002)

◆登録および選考の流れ

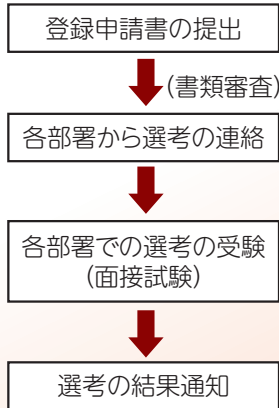

募集

時 期間・日時	対 対象・資格	申 申込み・応募
場 場所・会場	定 定員・募集数	他 その他
内 内容	料 費用・受講料	問 問合せ
講 講師・指導	持 持物・服装	

※**対**どなたでも、**定**特になし、**料**無料の場合は省略。
※あいち電子申請・届出システムは、一部のスマートフォンなどで利用できない場合があります。



対 ①は教員免許をお持ちの
人 履歴書を直接、学校教育
申 課へ。
他 講師および観察実験アシ
スタントの依頼は、電話で連
絡します。
問 学校教育課(☎62-10
35)

①小中学校の常勤講師・
非常勤講師および
②観察実験アシスタント

一ツ木児童館臨時職員

勤務日時 月～土曜日のうち
週3、4日 9時～17時のう
ち4時間30分または6時間

場 一ツ木福祉センター
職 児童厚生員

内 児童館行事の企画・運営
および児童への遊びの指導

対 保育士資格、幼稚園教諭
免許、教員免許のうちいずれ
かの所有者
定 1人
賃 時給1120円
採用予定日 応相談
申 電話連絡(25・202
1)の上、履歴書、免許状の
写しを本人が直接、一ツ木福
祉センター(休日曜)へ。

都市施設管理協会臨時職員

勤務日数 月14日以内
※勤務時間は施設により異な
ります

採用予定日 4月1日(休)
場 交通児童遊園、公共駐車
場、北部生涯学習センター、
市体育館

内 遊具運転、受付案内、施
設管理
定 16人程度
賃 時給1050円以上

※社会情勢に応じて増減あり
申 12月16日(月)から24日(火)
までに、受験申込書(市役所、
産業振興センターなどで配布、
市HPからダウンロード可)を
本人が直接、市役所内都市施

設管理協会へ。
※応募多数の場合は、書類な
どにより面接者を選考
※面接は1月19日(日)に産業振
興センターで実施
問 都市施設管理協会(☎28
・0595)

知識・教養



創業支援セミナー

時 2月1日(出) 13時～16時
場 産業振興センター

内 ①創業の基礎知識とビジ
ネスプランの立て方、②創業
者に聞く創業体験談、③創業
保証制度の紹介、④日本政策
金融公庫の施策の紹介、⑤創
業支援制度の紹介

※セミナー終了後、個別相談
コーナーを設けます。
講 ①石田朱音氏(株マツフ
コンサルタント(株)代表
取締役)、②竹中美智子氏(株
代表取締役)、③愛知県信用保
証協会職員、④日本政策金融公
庫職員、⑤あいち産業振興機

構職員
対 創業を予定している人、
創業して間もない人
定 30人(先着順)
申 申込用紙(市HPからダウ
ンロード可)をFAX(27・96
52)または電話(62・10
16)で商工業振興課へ。
問 商工業振興課(☎62・1
016)

認知症について学ぶ講習会

場 かりや商人大学

時 1月29日(水) 14時～15時
場 刈谷商工会議所

内 認知症の早期発見のポイ
ントや相談窓口、利用できる
制度・サービスをわかりやす
く解説します。
講 鈴木健司氏(社会福祉士)

定 15人
申 申込多数の場合は抽選
料 500円

※申込多数の場合は抽選
申 12月18日(水)から25日(火)
(必着)までに、①「認知症
について学ぶ講習会」希望、
②郵便番号・住所、③氏名(フ
リガナ)、④年齢、⑤電話番号
をハガキまたはFAX(24・6
049)で刈谷商工会議所(〒
448・8503 新栄町3・26)
へ。
問 刈谷商工会議所(☎21・
0370)

10月に市内でおきた交通事故と犯罪

	人身事故発生件数			犯罪発生件数	犯罪発生件数							
	死亡	重傷	軽傷		凶悪犯	住宅対象侵入盗	オートバイ・自転車盗	ひったくり	車上狙い・部品盗	自動車盗	その他	
10月	54件	0人	1人	58人	83件	0件	6件	22件	0件	9件	0件	45件
累計	542件	1人	15人	603人	822件	5件	60件	204件	0件	40件	4件	509件
前年同月までの累計との比	-181件	1人	2人	-242人	-42件	-3件	-5件	52件	0件	-30件	-14件	-42件

市民生活講座

◆防犯講座

時 1月21日(火) 13時30分～15時

内 刈谷市の犯罪情勢とその対策について、侵入方法の実演を交えて学びます。

講 刈谷警察署生活安全課署員

◆防災講座

時 1月28日(火) 13時30分～15時

内 自分の命は自分で守るために、わが家の災害対策について学びます。

講 危機管理課防災専門員

場 市役所 各60人(先着順)

申 12月16日(月)から、電話(62・1058)でべらし安心課へ。

ビームライフル射撃教室

ビームライフル射撃教室

時 1月4日(土)、2月8日(土)、3月7日(土) 14時30分、18時30分

場 市体育館 銃の安全な扱い方や射撃競技の説明後、ビームライフル射撃を体験します。

対 小学4年生以上(小中学生は保護者同伴)

※18歳未満は保護者の同意が

必要です。

定 各12人(先着順) 500円(当日集金)

申 開催日の3日前までに、申込用紙(県ライフル射撃協会)からダウンロードを郵送で小林克己(〒444・1332 高浜市湯山町1・2・10)へ。

※協会からも申込可

問 市ライフル射撃連盟 小林(beam@rife-aiichi.org)

新春ボウリング大会

時 1月19日(日) 10時(8時30分～9時30分受付)

場 知立イーグルボウル 1人3ゲーム

定 60人(先着順) ▼小学生:1400円▼中学生以上:2100円(当日集金)

※初参加者は別途年会費300円

申 1月5日(日)までに、電話(22・0134)で市ボウリング連盟 下澤へ。



市体育協会創立60周年記念 Vリーグ男子刈谷大会

時 1月31日(金) 19時15分

場 ウィングアリーナ刈谷

対戦組合せ ジェイテクトス

◆特別招待券プレゼント

内 市体育協会創立60周年を記念して、ペアチケットをプレゼントします。

対 市内在住、在勤または在学の人

定 10組

※申込多数の場合は抽選とし、結果は当選者のみ1月16日(木)ごろに発送します。

申 12月27日(金)(必着)までに、住所、氏名、電話番号をハガキでスポーツ課Vリーグ男子刈谷大会特別招待券係(〒448・0011 築地町荒田1)へ。

問 スポーツ課(☎63・6040)



子育て

つくしほ広場で遊ぼう

時 1月8日(水)・24日(金) 9時45分～11時30分

場 一ツ木児童館

内 子育て支援センターの保育士と一緒に親子で体操、ふれあい遊び、絵本、紙芝居、粘土遊びなどをします。子育ての悩みなども相談できます。

就園前の子と親 中央子育て支援センター (☎61・2719)



子育て講座

①親と子の心をつなぐわらべうた

時 1月14日(火) 10時～11時

場 北部子育て支援センター 東りつ子氏(わらべうたの会おつぷつぷのぷう指導講師)

定 平成30年9月30日～令和元年6月30日生まれの子と親 20組

※申込多数の場合は抽選

申 12月24日(火)までに、電話(61・9011)または直接、北部子育て支援センター(※日曜)へ。

②親子ふれあい遊び

時 1月15日(水) 10時～11時30分

講 山田裕子氏(NPO法人アイディアC体創協会指導員)

対 平成28年4月2日～29年6月30日生まれの子と親

定 40組

※申込多数の場合は抽選

③子どもにとっての絵本

時 1月22日(水) 10時～11時

清水美智子氏(子どもとことばの文化研究会代表)

対 平成28年4月2日～令和元年5月31日生まれの子と親

定 30人

※託児あり

※申込多数の場合は抽選

場 中央子育て支援センター

申 12月24日(火)までに、電話(61・2719)または直接、中央子育て支援センター(※日曜)へ。

子どもの歯のついで

子育て講話

時 1月22日(水) 10時～11時

場 総合健康センター 歯科衛生士

対 1歳6か月未満の子と保護者

定 30組(先着順)

申 1月8日(水)から、電話(23・8877)で保健センターへ。



小学校新1年生入学案内

来年4月に小学校へ入学する児童の就学通知書を、1月中旬までに学区の小学校を通じ保護者あてに送付します(外国籍児童も同様)。

※障害などで相談のある人は、学区の小学校まで連絡してください。

対 平成25年4月2日から26年4月1日までに生まれた児童

※就学通知書が届かない時は、学区の小学校または学校教育課へ連絡してください。

問 学校教育課 (☎62-1035)

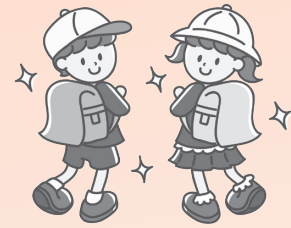

英語 Information for children who reach the school age in the academic year 2020

This January we will be sending notice of enrollment for children who have reached the age of entering school this coming school year on your registered address (including foreigners).

For those who wish to inquire regarding special education please contact your school district office.

If your children reach the school age in April 2020, please register at your nearest elementary school. This applies to children born between April 2nd, 2013 and April 1st, 2014.

In case, you have not received notice yet, please contact your school district office or the Board of Education. (☎62-1035)

ポルトガル語 AVISO PARA CRIANÇAS QUE INGRESSARÃO NO 1º ANO EM 2020

As crianças em idade escolar (que nasceram entre os dias 2-4-2013 ao dia 1-4-2014) irão receber em suas casas; se seu endereço estiver registrado na prefeitura de Kariya; os documentos para a primeira fase da matrícula.

Qualquer dúvida, procure a escola da área em que moram.

Em janeiro, mandaremos via correio o certificado de matrícula. Se não chegar em seu endereço, ligar o mais rápido possível para a Secretaria de Educação. (☎62-1035)

中国語 小学校新一年級生入学指南

来年4月小学校入学児童の入学通知书到1月中旬为止,通过学区的小学校会送到各位家长的手中(外国籍儿童也是同样的)。因为残疾等症需要相谈的人请与学区的小学校取得联系。

对于2013年4月2日到2014年4月1日为止出生的儿童

※入学通知书没有送达到到的时候,请与学区的小学校或者是学校教育课取得联系。

学校教育课 (☎62-1035)

おはなし会

社会教育センター

☎23・8811

◆はじめてのおはなし会(0〜2歳向け)

時 1月10日(金)・24日(金) 10時〜10時30分

内 手あそび、紙芝居、絵本、わらべうた

◆土曜日おはなし会(3歳〜小学生向け)

時 1月11日・25日 10時〜11時

内 紙芝居、絵本、ストーリーテリング、ブックトーク

◆水曜日おはなし会(2〜3歳向け)

時 1月15日 10時〜10時30分

内 紙芝居、絵本、ブックトーク

◆絵本講座(小学生編)

時 ①1月18日(出)、②2月15日(出) 10時〜11時

内 ①絵本の力、児童期の発達と絵本、②絵本と読み物電子メディアの弊害と上手な付き合い方

時 富士松児童館 ☎36・11111

内 1月11日(出) 14時
絵本、紙芝居ほか

福を呼ぶ節分アレンジ

1月25日(出) 10時〜12時

小垣江市民センター

内 色紙で鬼を折って器に飾りつけ、季節の花で福を呼ぶ節分のフラワーアレンジを楽しみます。



市内在住の小学生

16人

¥600円

対 申し込み

申 12月25日(消印有効)までに、郵便番号、住所、参加者氏名(フリガナ)、学年、電話番号をハガキまたは直接、小垣江児童館(〒448・0813 小垣江町小道45・1)へ。

※申込多数の場合は、1枚で複数人の申込みでも1人ずつ抽選し、結果は申込単位ごとに全員に連絡します。

問 小垣江児童館 (☎24・3751)

まちのまど
刈谷市からのお知らせ



毎週火曜日 13時35分～13時45分
※20時35分ごろ再放送

とき	内容
12月17日	刈谷の近代化と豊田佐吉・喜一郎
24日	ぐるぐるミュージアム
31日	市公式ポータルアプリ「あいかり」



刈谷市は、Pitch FMと
災害時の放送に関する協
定を結んでいます。

¥ 600円

定者対 8組
※申込多数の場合は抽選とし、結果は全員に連絡します。

内場時 2月2日(日) 10時～12時
東刈谷市民センター
親子で粉からおこしものを作ります。

親子おこしもの作り

対場 総合健康センター
市内在住の出産予定日が5～7月の初妊婦
20人(先着順)
持定 母子健康手帳、筆記具、飲み物(2回目のみエプロン、三角巾、手拭き)

回	とき(全4回)	内容
1	1月23日(休) 9時30分～12時	母乳について、口腔衛生について、座談会
2	2月20日(休) 9時30分～12時30分	妊娠中の食生活について、栄養実習
3	3月19日(休) 9時30分～12時	出産について、先輩ママに聞く体験談、座談会
4	9月下旬 10時～12時	赤ちゃんの遊び、プレママに伝える体験談

フレッシュ・ママクラス

¥ 50円

定者対 1月5日(日)(必着)までに、①新春マンカラ合戦、②参加者全員の氏名・学年(2人1組での参加希望の場合はその旨も記載)、③郵便番号・住所、④電話番号をハガキ

内場時 1月18日(出) 13時30分～15時
総合文化センター展示ギャラリーC
市内在住・在学の小学生40人

新春マンカラ合戦

持定 生涯学習リーダー企画講座
1月18日(出) 13時30分～15時
総合文化センター展示ギャラリーC
市内在住・在学の小学生40人

生涯学習リーダー企画講座



対場 エプロン、三角巾、マスク、持ち帰り用容器
申 12月25日(休)(消印有効)までに、①郵便番号・住所、②氏名(フリガナ)、③学年、④電話番号をハガキまたは直接、東刈谷児童館(〒448・0806 松栄町2・16・1・(休)月曜)へ。
問 東刈谷児童館(☎24・1175)

キ、FAX(25・10006)または syougai@city.kariya.ac.jp)で生涯学習課(〒448・8501 刈谷市役所)へ。

定者対 10組(1組3人程度)
※申込多数の場合は抽選とし、結果は全員に連絡します。

内場時 1月26日(日) 9時45分～13時
総合文化センター
トマトビーンズ煮と豆腐サラダ(親子料理コンテスト優秀賞授賞レシピ)

親子で楽しくクッキング!

持定 西村敬子氏(しよくまるファイブの生みの親)
市内在住の小学生と保護者



対場 1月26日(日) または 9時45分～13時
総合文化センター
トマトビーンズ煮と豆腐サラダ(親子料理コンテスト優秀賞授賞レシピ)

キ、FAX(25・10006)または syougai@city.kariya.ac.jp)で生涯学習課(〒448・8501 刈谷市役所)へ。

定者対 10組(1組3人程度)
※申込多数の場合は抽選とし、結果は全員に連絡します。

内場時 1月26日(日) 9時45分～13時
総合文化センター
トマトビーンズ煮と豆腐サラダ(親子料理コンテスト優秀賞授賞レシピ)

親子で楽しくクッキング!

持定 西村敬子氏(しよくまるファイブの生みの親)
市内在住の小学生と保護者

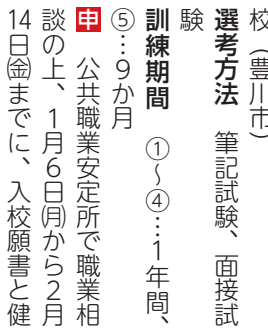

対場 1月26日(日) または 9時45分～13時
総合文化センター
トマトビーンズ煮と豆腐サラダ(親子料理コンテスト優秀賞授賞レシピ)

キ、FAX(25・10006)または syougai@city.kariya.ac.jp)で生涯学習課(〒448・8501 刈谷市役所)へ。

定者対 10組(1組3人程度)
※申込多数の場合は抽選とし、結果は全員に連絡します。

内場時 1月26日(日) 9時45分～13時
総合文化センター
トマトビーンズ煮と豆腐サラダ(親子料理コンテスト優秀賞授賞レシピ)

親子で楽しくクッキング!

持定 西村敬子氏(しよくまるファイブの生みの親)
市内在住の小学生と保護者

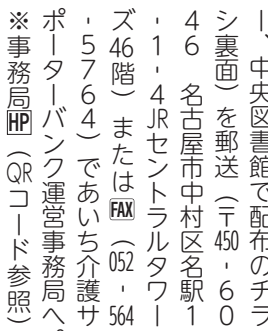

対場 1月26日(日) または 9時45分～13時
総合文化センター
トマトビーンズ煮と豆腐サラダ(親子料理コンテスト優秀賞授賞レシピ)

福祉・介護

介護に関する入門的研修



定者対 10組(1組3人程度)
※申込多数の場合は抽選とし、結果は全員に連絡します。

愛知障害者職業能力開発校訓練生募集

訓練科 ①ITスキル科、②OAビジネス科、③CAD設計科、④総合実務科(知的障害者対象)、⑤ワークサポート科(精神障害者・発達障害者対象)
選考日 ①②③④:3月3日(火)、④:3月1日(日)
対場 愛知障害者職業能力開発校(豊川市)
選考方法 筆記試験、面接試験
訓練期間 ①～④:i年間、⑤:9か月
申 公共職業安定所で職業相談の上、1月6日(月)から2月14日(金)までに、入校願書と健康診断書(公共職業安定所で配布)を直接、公共職業安定所へ。
問 愛知障害者職業能力開発校(☎0533・93・2102、FAX0533・93・6554)

対場 1月9日(休)までに、申込用紙(長寿課、各市民センター、中央図書館で配布のチラシ裏面)を郵送(〒450・6046 名古屋市中村区名駅1・1・4 JRセントラルタワー46階)またはFAX(052・564・5764)であいち介護サポーターバンク運営事務局へ。
※事務局HP(QRコード参照)からも申込可



▲事務局HP

他 受講後は、あいち介護サポーターバンクに登録でき、介護事業所への就業やボランティア活動の紹介を受けられます。
問 あいち介護サポーターバンク運営事務局(☎052・564・5763)

時 ①1月15日(休) 9時30分～12時30分、②1月22日(休) 28日(火)、2月5日(休) 9時30分～16時30分(全4回)
※1日のみの受講も可
内場 総合文化センター
対 ①介護に関する基礎知識ほか、②基本的な介護の方法
※詳しくは、事務局HPをご覧ください。

特定健康診査および健康診査を1月に追加実施します

時 1月1日(水)～31日(金)(医療機関の休診日を除く)
内 診察、身体測定、尿検査、血液検査[※]
対 刈谷市国民健康保険に加入している40歳以上の人、
 刈谷市後期高齢者医療保険に加入している人[※]

持 受診票、健康保険証、診察券(お持ちの人)
 ※使用期限が10月末までの受診票で受診できます(再発行もできます)。
 ※受診できる医療機関に変更があります。
問 保健センター(☎23-8877)

障害者手帳で割引サービスを受けられます

市では、障害のある人への社会参加を促進するため、各施設において入場料などの割引サービスを実施しています。また、鉄道、バス、タクシー、航空、高速道路などの交通機関やNHK放送受信料、携帯電話基本使用料、テーマパーク、映画館なども各事業者が独自の割引サービスを行っています。

割引の内容や対象、条件はそれぞれ異なりますので、利用時は各施設、事業者などに確認してください。
問 福祉総務課(☎62・1208、FAX24・3481)

健康・医療

姿勢を正して猫背対策
 ～骨盤底筋群をきたえよう～

市民健康講座
時 ①1月29日(水)、②2月5日(水) 13時30分～15時

場 総合健康センター
講 田川友希氏(健康運動指導士)

対 市内在住の人
 ※①のみカンガルールームで1歳以上の未就学児をお預かりします(定員あり)。希望する人は1月10日(金)ま

でに、保健センターへ。

定 各40人(先着順)

持 上靴、動きやすい服装、タオル、飲み物

申 12月19日(水)から、電話(23・8877)で保健センターへ。

催し

里親養育体験発表会

県では、さまざまな事情で自分の家庭で生活できない子どもたちを家庭に迎え入れ温かい愛情と理解を持って養育する里親を募集しています。
時 1月31日(金) 10時30分～12時
場 衣浦東部保健所
内 里親制度の説明、養子縁組型里親、養育型里親の体験発表

問 刈谷児童相談センター(☎22・7111)



働き方改革に取り組む企業の外国人採用をしたい企業
の刈谷合同就職フェア

時 1月15日(水) 13時～16時
場 総合文化センター小ホール

内 市内の働き方改革推進宣言事業所25社が参加し、個別のブースで採用担当者として直接話せる説明会です。

対 一般求職者、パート求職者、令和2年春大学等卒業予定者(就職・転職・再就職希望者)、外国籍の求職者

問 刈谷公共職業安定所(☎21・5002)

暮らし

防災ラジオ

試験放送日の変更

毎月1日16時ごろに行っている防災ラジオの試験放送を、1月は6日(月)の16時ごろに実施します。2月以降は毎月1日16時ごろに実施します。
問 危機管理課(☎62・1190)

12月20日～1月10日 青少年の非行被害防止に 取り組む市民運動(冬期)

冬休みシーズンの子どもたちは、解放感などから交友関係が広くなり、スマートフォンなどでSNSを利用する中で、事件の被害者となるケースが後を絶ちません。

スマートフォンなどの使い方については、家族で約束を決め、安全に使いましょう。
問 生涯学習課(☎62・1036)

償却資産の申告期限は 1月31日(金)です

固定資産税の対象となる償却資産は、土地・家屋以外の事業用の有形固定資産で、その減価償却費が所得(法人)税法による計算上、必要経費(損金)に算入されるもの(自動車税種別割または軽自動車税種別割の対象であるものは除く)です。

事業(パート経営も含む)を営んでいる人は、令和2年1月1日現在にお持ちの償却資産について、申告をする必要があります。資産の多少や増減の有無にかかわらず、申告してください。

新たに償却資産を取得した人で、申告用紙がない場合や不明な点がある場合はお問い合わせください。
 ※前年度申告のあった人には、12月上旬に申告用紙を郵送しています。
問 税務課(☎62・1008)

今月の市税の納期

税目 固定資産税・都市計画税(3期)、国民健康保険税(6期)

納期限 12月25日(水)

納税には、便利で安全な口座振替制度をご利用ください。
問 納税課(☎62・1007)

消防団年末夜間特別警戒

皆さんが安心して新年を迎えられるよう、年末夜間に管内の警戒を行うとともに、火災予防を呼びかけます。
時 12月29日(日)～30日(月) 20時～翌日1時
場 市内全域

問 危機管理課(☎62・1190)

令和2・3年度建設工事等 物品購入等業者の定時受付

時 1月6日(月)～2月17日(月)(土日祝日を除く)

内 令和2・3年度に刈谷市が行う①「建設工事」、②「工事関係委託」、③「物品購入およびその他委託」の見積りや入札に参加希望する業者の定時受付

申 あいち電子調達共同システム(①②)・CALS/EC(③)・物品等)による電子申請※詳しくは、各システムおよび市庁をご覧ください。
問 契約検査課(☎62・1003)

「寄付ありがとうございました」 「ありがとうございました」敬称略

故江坂稲三・芳江、末次政子



健康ガイド

保健センター (〒448-0858 若松町
3-8-2 総合健康センター1階)
☎23-8877 FAX26-0505
※敷地内の立体駐車場を利用してください。
※車高2.1m以上の車は駐車できません。

妊産婦・乳幼児

☎ 電話または直接、保健センターへ。 ☎ 母子健康手帳

名称	日にち・受付時間・内容	対象者・定員など
母子健康手帳交付とミニママ教室	1月の毎週火曜日 初妊婦…8時50分～9時20分(ミニママ教室 9時30分～10時30分)、経産婦…9時30分～ 10時	☎ ①妊娠届出書、②マイナンバーカード(持っていない場合は、通知カードと本人の身分証明書) ※代理人が交付に来る場合は、委任状が必要です。
パパママクラス	1月25日(土) 9時～12時(8時45分受付)	☎ 初妊婦とパートナー ☎ 24組 ☎ 12月24日(火)から
妊娠・子育て応援室	月～金曜日 9時～16時30分 妊娠中・子育ての相談	☎ 沐浴体験は要予約
育児相談	1月9日(木) 8時50分～9時50分	☎ 0～12か月児と保護者
栄養相談(予約制)	1月16日(木)・23日(木) 9時、10時、11時	☎ 1月7日(火)から
母乳相談(予約制)	1月10日(金)・17日(金)・20日(月)・31日(金) 9時、10時、11時	—
離乳食講習会(予約制)	1月8日(火) 10時～11時40分(9時45分受付)	☎ 離乳食を開始している初めての子(令和元年5～ 7月生まれ)と保護者 ☎ 30組 ☎ 12月26日(木)から
発達相談(予約制)	心理相談員による子どもの発達に関する相談	☎ 乳幼児

乳幼児健診(1月)

※対象者には個別通知をしています。

名称	対象者
4か月児健康診査	令和元年9月生まれ
1歳6か月児健康診査	平成30年6月生まれ
2歳児・2歳6か月児歯科健康診査およびフッ素塗布	平成30年1月または29年7月生まれ
3歳児健康診査	平成28年12月生まれ

費用助成

詳しくは、市HPをご覧ください。

名称	内容	注意事項
特別の理由による任意予防接種費用の助成	小児がんなどの子どもが骨髄移植手術、抗がん剤治療などの理由で、接種済みの定期予防接種の予防効果が期待できないと医師に判断された場合の、再接種にかかる費用の助成	再接種前に申請が必要になります。詳細は保健センターへ。
ロタウイルス予防接種費の一部助成(任意予防接種)	ワクチン名	市の助成額
	ロタリックス	4週間以上の間隔で2回 1回4,500円
	ロタテック	4週間以上の間隔で3回 1回3,000円
おたふくかぜ予防接種費の一部助成(任意予防接種)	対象者	市の助成額
	平成30年4月1日以降の生まれで、1歳～2歳未満の子 平成25年4月2日～26年4月1日生まれの子(年長児)	1回 2,000円

市内指定医療機関にある申請書を記入します。接種後に、医療機関が設定する接種費用から市の助成額を差し引いた金額を支払います。市内指定医療機関は、案内文または市HPをご覧ください。

成人検診(個別検診)

場 市内指定医療機関

※対象者の年齢は、令和2年3月31日時点での年齢です。※受診券が必要です。

時 令和2年2月29日(出)まで

名称	対象	費用	名称	対象	費用
胃がん検診	40歳以上	2,000円	前立腺がん検診	40歳以上の男性	1,000円
大腸がん検診		500円	肺がん検診	40~74歳	500円*1
子宮がん検診	20歳以上の女性	1,000円*2	結核健診	75歳以上	無料
乳がん検診	40歳以上の女性	2,000円	肝炎ウイルス検診	40歳以上で検診を受けたことのない人	

*1…65歳以上の人は無料 *2…子宮体部も行う場合は2,000円

【がん検診無料券の発行について】

対 市民税非課税世帯の人、生活保護受給世帯および中国残留邦人等に対する支援給付受給世帯の人

申 検診を受ける前に、刈谷市個人負担金免除申請書(保健センターで配布・郵送可・市HPからダウンロード可)を保健センターへ。

持 印鑑(スタンプ印不可)、本人確認ができるもの

成人検診(集団検診)

申 電話で保健センターへ。

※対象者の年齢は、令和2年3月31日時点での年齢です。

◆39歳以下健康診査

名称	日時	対象	費用	場所
一般	2月21日(金)	午前 39歳以下	5,000円	刈谷医師会健診センター
胃がん検診	1月22日(水)		7,000円	

◆乳がん検診

名称	日時	対象	費用	場所
超音波検査	1月14日(水)午後(超音波検査は託児あり)	30歳以上の女性	1,300円	刈谷医師会健診センター
マンモグラフィ検査	1月24日(金)午前、2月5日(水)午前	40歳以上の女性	1,500円	

◆骨粗しょう症検診

名称	日時	対象	費用	場所
骨粗しょう症検診	1月21日(水)午前、2月19日(水)午後	市民	500円	保健センター

高齢者肺炎球菌予防接種費の一部助成(任意予防接種)

申 電話で保健センターへ。

時 令和2年3月31日(火)まで 対 満65歳以上の人 場 市内指定医療機関

助成額 3,000円(市民税非課税世帯、生活保護受給世帯および中国残留邦人等に対する支援給付受給世帯の人は上限8,000円)

※接種前に保健センターへ申請してください。

※過去5年以内に23価肺炎球菌ワクチンの予防接種を受けた人、一度でもこの制度を利用して接種した人、定期接種を受けた人は対象外

高齢者肺炎球菌定期予防接種の接種期限は、令和2年3月31日(火)です。(対象者には予診票兼接種券を送付済み)

震災などで被災された人へ 健康診査などを希望する場合は、受診券を発行しますので、保健センターへ連絡してください。

健康日本21かりや計画推進! なるほど健康情報185

問 保健センター (☎23-8877)

テーマ

みんなで
目指そう
健康長寿



飲みすぎ注意! アルコールとの付き合い方

適量のお酒は、虚血性心疾患(心筋梗塞や狭心症など)の予防に効果があり、人とのコミュニケーションの円滑材料となるなど、悪い影響だけではありません。しかし、飲みすぎると急性アルコール中毒、痛風、アルコール性肝炎、高血圧、糖尿病、喉頭がんや食道がんなど消化器系のがん、脳の萎縮、アルコール依存症など全身のさまざまな臓器に障害を与えます。

アルコールの適量(純アルコール20g/日)

- ・ビール…………… 約500ml (中びん1本)
- ・焼酎…………… 約110ml ・缶チューハイ …… 約520ml
- ・ワイン…………… 約180ml ・日本酒 …………… 約180ml (1合)
- ・ウイスキー… 約60ml

※上記は目安であり、お酒の弱い人や若い人、女性のアルコールの適量はさらに少なくなります。

12の飲酒ルール

- ① 飲酒は1日平均2ドリンク以下
- ② 女性・高齢者は少なめに
- ③ 少量の飲酒で顔の赤くなる人も少なめに
- ④ たまに飲んでも大酒しない
- ⑤ 食事と一緒にゆっくりと
- ⑥ 寝酒は極力控えよう
- ⑦ 週に2日は休肝日
- ⑧ 薬の治療中はノーアルコール
- ⑨ 入浴・運動・仕事前はノーアルコール
- ⑩ 妊娠・授乳中はノーアルコール
- ⑪ 依存症者は生涯断酒
- ⑫ 定期的に検診を



12の飲酒ルールを意識して楽しくお酒と付き合いましょう!

(出典)厚生労働省 e-ヘルスネット

1月の相談

*は祝日も相談可能
※対象者は各相談によって異なります。

内 容		日時・問合せ先	
一般相談		月～金曜日 8時30分～17時15分	
弁護士による法律相談(予約制)	大塚弁護士	15日(火)・20日(月)・27日(月)	13時～16時(相談は30分以内)
	加藤弁護士	17日(金)・22日(火)	
		8日(火)	9時～12時(相談は30分以内)
	白濱弁護士	6日(月)・10日(金)・30日(木)	13時～16時(相談は30分以内)
24日(金)		9時～12時(相談は30分以内)	
司法書士による法律相談(予約制)		9日(木)・23日(木) 13時～15時(相談は1人40分以内)	
相続・遺言書・契約書等に関する書類作成相談(予約制)		21日(火) 13時～15時40分(行政書士による相談、1人40分以内)	
登記・境界・測量・許認可等に関する相談(予約制)		8日(火) 13時～16時(司法書士・行政書士・土地家屋調査士による相談、1人30分以内)	
労働相談(予約制)		10日(金) 13時～16時(西三河県民事務所産業労働課職員による相談、1人60分以内)	
行政相談(予約制)		14日(火)・28日(火) 13時～15時(行政相談委員による相談、1人60分以内)	
女性悩みごと相談		月・火・木・金曜日 8時30分～12時、13時～17時	
交通事故・損害保険等相談		火曜日 9時～12時、13時～17時	
外国人生活相談 (ポルトガル語、英語、スペイン語、 タガログ語、中国語)		Consulta do cotidiano para estrangeiros Consultation on livelihood for foreigners Servicio de consulta para extranjeros Konsultasyon sa pamumuhay para sa mga dayuhan 外国人生活咨询	
消費生活相談		月・火・木・金曜日 9時～12時、13時～16時	消費生活センター ☎91-1195
青少年の悩み相談		月～金曜日 9時～17時	青少年電話相談 ☎23-8888
子どもに関する悩み相談		月～土曜日 9時～17時	子ども相談センター ☎62-6313
乳幼児の育児相談	面接・電話・訪問*	月～土曜日 9時～16時(電話は17時まで) 中央子育て支援センター ☎61-2719 ☎27-7830(相談専用)	
	メール相談*	中央子育て支援センター(tskushinbo@city.kariya.lg.jp) ※左のアドレスを受信できるよう設定してください。	
子ども虐待ホットライン		月～金曜日 8時30分～17時15分	☎62-1212
ひとり親家庭相談		月～金曜日 9時～17時	子育て推進課 ☎62-1061
認知症個別相談	予約制	8日(火) 14時～16時(専門医師による相談、1人30分程度) 介護老人保健施設かりや 依佐美地域包括支援センター ☎63-5235	
	電話	月～金曜日 10時～16時	認知症のひとと家族の会・愛知県支部 ☎0562-31-1911
高齢者の総合相談 (介護、認知症、 在宅生活、高齢者虐待など)	富士松・雁が音 中学校区*	月～金曜日 9時～18時	富士松地域包括支援センター ☎62-3033
	小高原・住吉・ 日高小学校区	月～金曜日 8時30分～16時45分 第1・3土曜日 8時30分～14時	中部地域包括支援センター ☎28-6071
	亀城・衣浦 小学校区	月～金曜日 8時30分～17時15分	中央地域包括支援センター ☎23-0280
	依佐美・朝日 中学校区*	月～土曜日 9時～17時	依佐美地域包括支援センター ☎63-5235
障害に関する相談	障害児・者	月～土曜日 9時30分～16時(土曜日は11時30分まで) 基幹相談支援センター [灰] ☎63-6002	
	虐待関係*	月～金曜日 8時30分～17時15分	福祉総務課 ☎62-1208 休日・夜間 ☎62-1080
栄養相談(予約制)		28日(火) 9時～11時30分	保健センター ☎23-8877
栄養相談・歯科相談(予約制)		8日(火) 9時～11時30分	衣浦東部保健所 ☎21-9338
こころの健康医師相談(予約制)・ こころの病気・健康、ひきこもりなど)		10日(金) 14時～16時	衣浦東部保健所 ☎21-9337
エイズ・肝炎検査、梅毒検査		毎週火曜日 9時～11時 (夜間エイズ・梅毒検査は第1・3月曜日 18時～19時)	衣浦東部保健所 ☎21-4797
骨髄バンクドナー登録(予約制)			
検便・井戸水検査など(有料)		試験検査課へお問い合わせください。 衣浦東部保健所 ☎21-9353	
医療に関する困りごと相談		月～金曜日 9時～12時、13時～17時	県医療安全支援センター ☎052-954-6311
不妊・不育に関する電話・面接相談 窓口		月曜日 10時～14時 木曜日 10時～13時 第3水曜日 18時～21時 ※面接相談は電話でお問い合わせください。	愛知県不妊・不育専門相談センター ☎052-741-7830

くらしの安心課
☎62-1058

1月の日曜等当直医

内科・小児科		外科 (9時～12時、13時～17時) ※知立市は9時～12時、14時～18時		歯科 (9時～12時)	
1日(水)	刈谷医師会館内 休日診療所(一色町) ☎24-1111 《受付時間》 8時30分～11時30分 13時～17時 18時～19時30分 ※設備の都合上、血液検査・胸部レントゲンおよび点滴はできませんので、ご承知ください。 ※暴風警報発令中の時間帯は原則休診となります。警報が15時までに解除された場合、その2時間後から診療を開始します。15時の時点で警報が発令されている場合は、休診になります。	1日(水)	秋田病院 (知立市) ☎81-2763	1日(水)	青葉歯科クリニック (一ツ木町) ☎63-2333
2日(木)		2日(木)	富士病院 (知立市) ☎85-1000	2日(木)	石井歯科クリニック (東刈谷町) ☎63-5811
3日(金)		3日(金)	辻村外科病院 (井ヶ谷町) ☎36-5200	3日(金)	ヨサミデンタルクリニック (高須町) ☎62-9900
5日(日)		5日(日)	ふくだ整形外科 (小垣江町) ☎25-0808	5日(日)	高津波歯科 (高倉町) ☎21-8991
12日(日)		12日(日)	秋田病院 (知立市) ☎81-2763	12日(日)	スズキ歯科医院 (板倉町) ☎23-1100
13日(月)		13日(月)	いわせ外科クリニック (知立市) ☎81-3605	13日(月)	重原歯科医院 (一色町) ☎23-9066
19日(日)		19日(日)	あおき整形外科 (住吉町) ☎63-7100	19日(日)	三浦歯科医院 (銀座) ☎21-0055
26日(日)		26日(日)		26日(日)	長沢歯科 (小垣江町) ☎24-3838

・上記日曜等の診療時間外および平日の夜間に急病、ケガなどでお困りの場合は、かかりつけ医へ連絡し、不在のときは救急医療情報センター (☎36-1133) へお問い合わせください。
・救急車を必要とするときは、衣浦東部広域連合消防局 (☎局番なし119) へ。

HP [あいち救急医療ガイド](#)

【小児救急電話相談】 19時～翌朝8時 ☎短縮番号#8000または052-962-9900

休日・夜間窓口のご案内

問 市民課(☎62-1009)、休日・夜間受付(☎62-1080)

夜間受付(市役所1階) 毎週月・水・金曜日(祝日・年末年始を除く) 17時15分～20時

休日受付(市役所1階) 毎週土曜日(年末年始を除く) 9時～12時30分

※システムメンテナンスのため、12月27日(金)・28日(土)は休止

◆交付できるもの

- ▶ 戸籍謄本・抄本
- ▶ 戸籍の附票の写し
- ▶ 身分証明書
- ▶ 印鑑登録証明書
- ▶ 住民票の写し
- ▶ 住民票の記載事項証明書

※出生・婚姻・死亡などの戸籍の届出は、市役所で年中無休24時間受付します。

※本人確認書類として運転免許証、パスポートなどをお持ちください。

パスポートの申請・受取のご案内

パスポートの申請場所は、原則として市役所市民課旅券窓口です。

- 時 ▶ 申請 月～金曜日 9時～17時
▶ 受取 月～木曜日 9時～17時、金曜日 9時～18時

※祝日・年末年始を除く

対 日本国籍を有し市内に住民登録・居所のある人

※詳しくは、「旅券(パスポート)申請のご案内」(市役所・各市民センターに設置)、市HPをご覧ください。

問 市民課(☎95-0006)

水道料金窓口のご案内

問 水道料金窓口(☎62-1027)

水道の使用開始・使用中止・名義変更・支払いなどの手続きは、希望日の前日(支払のみ請求月末日)までに次の受付場所へ。

- 時間(場所) ▶ 平日 8時30分～17時15分(市役所5階水道料金窓口)
▶ 土日祝日 8時30分～17時(休日・夜間窓口)

今号の表紙

今号の表紙は、女子バスケの高田真希選手と女子バレーの荒木絵里香選手です。日本代表でも中心として活躍する2人に、来年の五輪に向けての意気込みを伺いました。トップ選手2人による対談を皮切りに、男子バレーの西田選手をはじめとする代表候補のインタビューも掲載。刈谷を拠点にプレーする選手たちの活躍に期待したいですね。

1月の日曜等 水道工事日直

- 1日(水) 成田ポンプ
今川町 ☎36-1904
- 2日(木) 日設工業
神明町 ☎21-5333
- 3日(金) フカヤ水道
山池町 ☎23-5979
- 4日(土) マツモト
恩田町 ☎22-9649
- 5日(日) 石川管工
新富町 ☎21-0585
- 11日(土) 市管工事業共同組合
池田町 ☎21-6591
- 12日(日) 井戸君工業
新栄町 ☎21-0467
- 13日(月) 稲垣水道
東境町 ☎36-5883
- 18日(土) 市管工事業共同組合
池田町 ☎21-6591
- 19日(日) カトウ工業
西境町 ☎36-5666
- 25日(土) 市管工事業共同組合
池田町 ☎21-6591
- 26日(日) 共同設備
日高町 ☎22-1302

受付時間 8時30分～17時

※皆さんの敷地内で起きた漏水など水道に関する修繕工事の費用は、自己負担になります。

広告

財源確保のため有料広告を掲載しています。内容は市が推奨するものではありません。詳細は直接広告主へお問い合わせください。

エクセルグランデ 刈谷銀座タワー 最終期分譲

変えられない価値がある住まい 刈谷市最高峰 × 上層階・プレミアムスイートプラン



外観完成予想CG ※計画段階の図面を基に作成した外観完成予想CGに、現地周辺の街並(平成29年9月撮影)をCG合成したもので、実際とは異なります。



※現地28階相当からの撮影写真(平成29年11月撮影)にCG処理をしたもので実際とは多少異なる場合があります。



Living Dining Kitchen

マンションギャラリーにて プレミアムスイートプラン モデル公開中!!

ワンランク上の 広さと上質さを追求した プランの魅力をお確かめください

※掲載の室内写真は、モデルルーム(1type)を撮影したものでオプション(有償)も含まれていません。また家具・調度品等は販売価格には含まれません。 ※仕様の一部については変更になる場合もあります。



Bedroom



Kitchen

1フロア1邸、180㎡超、スカイハイスイートプランもご用意。

「エクセルグランデ刈谷銀座タワー」【物件概要】●所在地/愛知県刈谷市銀座三丁目34-1、31-2、124、銀座四丁目10-1、21、寺崎町五丁目89、93●交通/名鉄三河線「刈谷市」駅徒歩5分●用途地域/近隣商業地域●敷地面積/6,305.17㎡●建築確認番号/第BVJ-NAG17-10-1200号●計画変更確認番号/第BVJ-NAG17-11-1200号●構造・規模/鉄筋コンクリート造地上28階建て一部鉄骨造●総戸数/81戸●駐車場/分譲マンション用81台●自転車置場/分譲マンション用162台●バイク置場/6台●CATV・インターネット利用料/1,300円(月額)●解体積立金/2,060円~4,720円(月額)●賃料/6,250円~14,280円(月額)●駐車場/5,000円~8,000円(月額)●バイク置場/800円~1,000円(月額)●竣工予定時期/2020年2月●引渡予定時期/2020年3月●分譲後の権利形態/敷地・借地権の準共有、一般定期借地権、賃借権、一部地上権、借地期間新規63年(建物建設・解体期間含む) ●建物の買い取り請求・契約更新及び改築等による期間延長はできません。●管理形態/管理組合を結成し、管理会社に委託 ●売主/角文株式会社 ●愛知県知事免許(4)18888号、国土交通大臣(特30)第27216号、ISO9001/14001認証取得 OHSAS18001認証取得 愛知県刈谷市泉田町古和井1番地 住宅営業部TEL0566-21-2050 FAX24-57000 ●設計・監理/株式会社鶴岡暫矢事務所 ●施工/日本国土開発株式会社 ●管理会社/株式会社ティエスエス、株式会社長谷工コミュニティ【最終期販売概要】●販売戸数/7戸●販売価格(税込)/3,800万円(1戸)~13,240万円(1戸)●間取り/2LDK~4LDK●専有面積/82.52㎡~185.84㎡●バルコニー面積/17.25㎡~108.87㎡●アルコーブ面積/1.17㎡~5.9㎡●トランクルーム面積/0.47㎡~1.82㎡●管理費/10,810円~24,350円(月額)●修繕積立金/9,490円~21,370円(月額)●修繕積立基金/577,640円~1,300,880円(引渡時一括)●管理準備金/41,260円~92,920円(引渡時一括)【先着順販売概要】●販売戸数/5戸●販売価格(税込)/3,660万円(1戸)~15,270万円(1戸)●間取り/2LDK~4LDK●専有面積/82.52㎡~188.64㎡●バルコニー面積/17.25㎡~108.54㎡●アルコーブ面積/1.17㎡~5.90㎡●トランクルーム面積/0.51㎡~1.82㎡●管理費/10,810円~24,710円(月額)●修繕積立金/9,490円~21,690円(月額)●修繕積立基金/577,640円~1,320,480円(引渡時一括)●管理準備金/41,260円~94,320円(引渡時一括)【一般定期借地権概要】●分譲後の権利形態/土地区分所有者全員による一般定期借地権の準共有(敷地権)、敷地権の準共有持分割合による。建物専有部分・区分所有権 共有部分・区分所有者全員による共有。建物の専有部分の総床面積に對しての、各区分所有者の所有する専有部分の床面積(専有面積)の割合による●借地権の種類/一般定期借地権(賃借権、一部地上権)借地権の譲渡は可能。(賃借人への承諾を条件とする)●存続期間/賃借権2017年4月1日から2080年3月31日まで。地上権地上権設定日2019年4月1日より2080年3月31日まで。借地期間満了時に、賃借人の費用にて建物を解体し更地にて賃借人に返還する。借地期間の延長および建物の買い取り請求はできない。●権利金・保証金/なし●広告制作年月日/2019年11月12日●広告有効期限/2020年1月末日●先着順販売のためご成約済の場合があります。予めご了承ください。

※1.本建物の高さは約95mとなり、刈谷市最高層となります。(株)シエムエィ調べ



お問い合わせは 下記フリーダイヤルにて エクセルグランデ刈谷銀座タワー 担当までお問合せください。



愛知県知事免許(4)18888号 (事業主・売主) 角文株式会社 国土交通大臣(特30)第27216号 ISO9001/14001認証取得 OHSAS18001認証取得 愛知県刈谷市泉田町古和井1番地 住宅営業部 TEL 0566-21-2050 FAX 24-57000

お問い合わせは、角文株式会社住宅営業部 0120-55-2050 営業時間/10:00~19:00 定休日/水曜日(祝日を除く)

モデルルーム見学をご検討の方は www.kariyaginza.com 刈谷銀座タワー

生活に際しての活用を促すために

刈谷市民だより(令和元年12月15日発行) 編集・発行/愛知県刈谷市企画財政部広報広聴課 〒448-8501 刈谷市東陽町1-1